



## Município de Chopinzinho

ESTADO DO PARANÁ

CNPJ: 76.995.414/0001

Rua Miguel Procópio Kurpel, nº 3.811 - Telefax (46) 3242-8600  
85.560-000 CHOPINZINHO PARANÁ

### EDITAL DE CHAMAMENTO PÚBLICO

Nº 7/2017

**AQUISIÇÃO DE GÊNEROS ALIMENTÍCIOS DA AGRICULTURA FAMILIAR E EMPREENDEDOR FAMILIAR RURAL, PARA ATENDER OS PROGRAMAS PNAE (PROGRAMA NACIONAL DE ALIMENTAÇÃO ESCOLAR) e PAA (PROGRAMA DE AQUISIÇÃO DE ALIMENTOS), PARA AS ESCOLAS MUNICIPAIS, CRECHES MUNICIPAIS E DEMAIS PROGRAMAS SOCIAIS.**

**CREDENCIAMENTO**



# Município de Chopinzinho

ESTADO DO PARANÁ

CNPJ 76.995.414/0001-60 - e-mail: [prefeitura@chopinzinho.pr.gov.br](mailto:prefeitura@chopinzinho.pr.gov.br)

Fone (46) 3242-8600 - Fax (46) 3242 - 8618 - Rua Miguel Procópio Kurpel, 3811  
85560-000 - CHOPINZINHO - PARANÁ

## DECRETO Nº 010/2017

Nomeia a Comissão Permanente de Licitações.

O PREFEITO DO MUNICÍPIO DE CHOPINZINHO, ESTADO DO PARANÁ, no uso das atribuições que lhe são conferidas pelo artigo 63, inciso X da Lei Orgânica:

### DECRETA:

**Art. 1º** - Ficam nomeados o Sr. Eduardo Pivatto, CPF nº 032.219.689-22, RG nº 6.923.902-1/PR, como Presidente, o Sr. Jovani Martins, CPF nº 675.419.259-34, RG nº 5.704.372-5, o Sr. Onério Cambuzzi Filho, CPF nº 062.575.819-66 e RG nº 9.429.975-6 - SSP/PR e o Sr Roberto Alencar Przendziuk, CPF nº 546.462.519-49 e RG nº 5.253.580-8 - SSP/PR, como membros, para comporem a Comissão Permanente de Licitações, com o objetivo de receber, examinar, montar processo licitatório, fazer vistoria, análise e julgamento de propostas apresentadas por empresas participantes de Licitações instauradas pelo Município de Chopinzinho e julgar todos os documentos e procedimentos relativos ao cadastramento de licitantes, para o exercício de 2017.

**Art. 2º** - A investidura dos membros da Comissão Permanente de Licitações não excederá a 01 (um) ano, vedada a recondução da totalidade de seus membros para a mesma comissão no período subsequente, de acordo como §4º do art. 51, da Lei nº 8.666/1993.

**Art. 3º** - Este Decreto entrará em vigor em 01 de janeiro de 2017, ficando revogado o Decreto nº 412/2015, de 15 de dezembro de 2015 e as disposições em contrário.

GABINETE DO PREFEITO DE CHOPINZINHO, PR, 02 DE JANEIRO DE 2017.

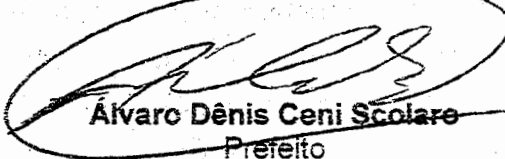
  
Alvaro Dênis Ceni Scolaro  
Prefeito

  
Eduardo Pivatto  
Secretário de Administração

Publicado no Diário Oficial dos  
Municípios do Sudoeste do Paraná  
DIOEMS  
EDIÇÃO Nº 266 de 04/01/2017

Publicado no Jornal  
Gazeta Regional  
Nº 437 de 01/01/2017 pg nº 35



# Município de Chopinzinho

ESTADO DO PARANÁ

CNPJ 76.995.414/0001-60 e-mail: [prefeitura@chopinzinho.pr.gov.br](mailto:prefeitura@chopinzinho.pr.gov.br)

Tele/fax (46) 3242-8600 - Rua Miguel Procópio Kurpel, nº 3811

85.560-000

CHOPINZINHO

PARANÁ

## SERVIÇO DE EXPEDIENTE/PROTOCOLO

### REQUERIMENTO

**2017/08/003408**

(ano/mês/número do protocolo)

**Assunto.....:** LICITAÇÃO  
**Subassunto:** Processo Licitatório  
**Data Protoc :** 04/08/17  
**Requerente :** EDINA ACCORSI  
**Logradouro :** MIGUEL PROCÓPIO KURPEL

#### Súmula:

SOLICITAÇÃO DE ABERTURA DE PROCESSO LICITATÓRIO PARA AQUISIÇÃO DE GÊNEROS ALIMENTÍCIOS DA AGRICULTURA FAMILIAR PARA A PRIMEIRA REMESSA DO ANO DE 2017.

Neste Termos,  
Pede Deferimento

Prefeitura Municipal de Chopinzinho, 04/08/2017

---

Assinatura do Requerente

Usuário do Protocolo: FERNANDA PATEL



# Município de Chopinzinho

ESTADO DO PARANÁ

CNPJ 76.995.414/0001-60 - e-mail: prefeitura@chopinzinho.pr.gov.br

Fone (46) 3242-8600 - Fax (46) 3242-8604 - Rua Santos Dumont, 3883

85.560-000

CHOPINZINHO

PARANÁ

## SOLICITAÇÃO

Solicitamos a Vossa Senhoria a autorização para a aquisição de gêneros alimentícios da agricultura familiar para a primeira remessa de alimentos do ano de 2017, conforme a lei nº 11.947, art. 14, de 16 de junho de 2009 que determina que no mínimo 30% do valor repassado aos municípios pelo Fundo Nacional de Desenvolvimento da Educação (FNDE) para o Programa Nacional de Alimentação Escolar (PNAE) devem ser utilizados obrigatoriamente na compra de gêneros alimentícios provenientes da agricultura familiar.

Os gêneros alimentícios oriundos da agricultura familiar atenderam um total de 2.017 alunos, que receberão esses alimentos no período de Setembro a Dezembro de 2017, dando continuidade a alimentação ofertada nos outros meses de 2017 e contribuindo para um bom estado nutricional dos escolares.

Conforme exposto acima a importância da agricultura familiar para o Programa Nacional de Alimentação Escolar (PNAE) solicitamos parecer para licitação na modalidade que couber, dos gêneros alimentícios apresentados.

Chopinzinho, 03 de Agosto de 2017.

Édna Accorsi

Secretária de Educação, Cultura e Esporte



# Município de Chopinzinho

ESTADO DO PARANÁ

CNPJ 76.995.414/0001-60 - e-mail: prefeitura@chopinzinho.pr.gov.br

Fone (46) 3242-8600 - Fax (46) 3242-8604 - Rua Santos Dumont, 3883

85.560-000

CHOPINZINHO

PARANÁ

## JUSTIFICATIVA

Considerando a lei nº 11.947, art. 14 de 16 de junho de 2009 que determina que no mínimo 30% do valor repassado aos municípios pelo Fundo Nacional de Desenvolvimento da Educação (FNDE) devem ser utilizados obrigatoriamente na compra de gêneros alimentícios provenientes da agricultura familiar.

A aquisição de produtos da agricultura familiar tem permitido que alimentos saudáveis e de vínculo regional possam ser consumidos diariamente pelos alunos da rede pública de ensino. Já para o agricultor familiar, representa um canal importante de comercialização e geração de renda com regularidade, contribuindo para a inclusão produtiva, e a geração de emprego no meio rural.

No terceiro chamamento do ano letivo de 2017 serão contemplados vários agricultores familiares para a aquisição de: abóbora, alface, banana, batata doce, beterraba, brócolis, canjica de milho, carne de frango caipira, couve manteiga, couve-flor, cuca caseira, doce de frutas, feijão, fubá, leite, mandioca, pão caseiro, polpa de fruta, quirera de milho, tempero verde, repolho e trigo em grão.

Conforme exposto acima a importância da agricultura familiar para o Programa Nacional de Alimentação Escolar (PNAE) solicitamos parecer para licitação na modalidade que couber, dos gêneros alimentícios apresentados.

Chopinzinho, 03 de Agosto de 2017.

Édina Accorsi

Secretária de Educação, Cultura e Esporte



# Município de Chopinzinho

ESTADO DO PARANÁ

CNPJ 76.995.414/0001-60 - e-mail: prefeitura@chopinzinho.pr.gov.br  
Fone (46) 3242-8600 - Fax (46) 3242-8604 - Rua Santos Dumont, 3883

85.560-000

CHOPINZINHO

PARANÁ

## PARECER

Os produtos listados na solicitação da terceira Chama Pública de 2017 para a aquisição futura de gêneros alimentícios para a merenda escolar foram todos solicitados pela nutricionista responsável do setor de merenda escolar, a descrição dos itens e quantidades foram avaliados pela mesma, de forma a atender a necessidades dos Centros de Educação Infantil (CMEIs), Escolas Municipais Urbanas e Escolas Municipais Rurais, conforme cardápio formulado para cada instituição de acordo com a faixa etária e necessidades nutricionais dos alunos bem como aqueles com restrições alimentares específicas atendidos pela Secretária Municipal de Educação. O processo licitatório e as quantidades solicitadas serão para o atendimento dos alunos até o final do ano letivo de 2017 totalizando 4 meses.

Chopinzinho, 03 de Agosto de 2017.

Nani Caroline Leria da Silva  
Nutricionista Responsável do Setor de Merenda Escolar  
CRN-8 9214

Cotação de Preços de Produtos Alimentícios Destinados para a  
Merenda Escolar – AGRICULTURA FAMILIAR 3 REMESSA 2017

ALIMENTO	WILSEN	ESPAÇO VERDE	CHOPIN DIST.	Associação Rural	Média de Preço R\$
Abóbora do tipo Moranga ou Cabotiá grande de primeira qualidade, frescas e sãs.	2,80	1,75	2,49	3,30	2,58
Alface crespa ou lisa de primeira qualidade, frescas e sãs.	2,00	2,25	2,47	2,25	2,24
Banana do tipo caturra de primeira qualidade, frescas e sãs.	1,49	2,45	2,75	3,30	2,49
Batata doce de primeira qualidade, frescas e sãs.	1,99	2,40	2,45	2,75	2,39
Beterraba fresca de primeira qualidade, frescas e sãs.	2,35	2,55	2,95	3,00	2,71
Brócolis: de primeira qualidade, frescos e sãos.	7,49	3,65	3,96	3,00	4,52
Canjica de milho amarela, tipo 1, contendo 80% de grãos inteiros, preparados com matérias primas sãs, limpas.	4,89	6,50	5,68	5,75	5,70
Carne de frango do tipo caipira, cortado em pedaços sem pés e cabeça, não temperados.	15,00	5,80	14,98	13,50	12,32
Couve flor de primeira qualidade, frescas e sãs.	4,99	4,90	5,90	3,00	4,69
Couve folha, do tipo manteiga, frescas e sãs.	-	3,80	3,98	3,75	3,84
Cuca caseira, sem recheio, pesando aproximadamente 700 gramas cada unidade após assada, de boa qualidade.	12,90	-	14,90	12,50	13,43
Doce de fruta cremoso ou geléia sabores variados natural.	12,90	-	14,90	13,00	13,60
Feijão preto comum, carioca, do tipo 1, safra nova, grãos inteiros e sãos, aspecto brilhoso, liso.	4,50	4,30	4,98	4,50	4,57
Fubá de milho, do tipo amarelo, produto obtido pela moagem do grão de milho, desgerminado ou não.	2,49	3,40	2,49	4,00	3,09
Leite de vaca líquido, pasteurizado, integral, tipo B.	2,50	-	3,49	2,90	2,96
Mandioca do tipo branca ou amarela, de primeira qualidade.	3,50	4,80	3,99	4,50	4,19
Pão caseiro, pesando aproximadamente 500 gramas cada unidade após assado.	11,96	-	9,90	12,90	11,58
Polpa de fruta pasteurizada, vários sabores (morango, uva e maracujá), sem adição de conservantes e aditivos alimentares.	16,00	-	14,90	17,50	16,13
Quirera de milho amarelo, fabricada a partir de matérias primas sãs e limpas.	7,00	2,60	5,68	5,00	5,07
Repolho verde, de primeira qualidade, frescos e sãos.	1,49	1,99	2,49	2,00	1,99
Tempero verde em maços composto de cebolinha verde e salsinha frescas e sãs.	1,75	2,50	2,96	2,50	2,42
Trigo em grão, de primeira qualidade, produto obtido a partir da secagem e moagem do trigo em grãos.	6,20	-	6,00	6,30	6,16

08

**TERMO DE REFERENCIA AGRICULTURA FAMILIAR – 3 REMESSA 2017**

Item	Quant.	Unid.	Descrição	Unit. R\$	Total R\$
1.	268	Kg	Abóbora do tipo Moranga ou Cabotiá grande de primeira qualidade, frescas e sãs. No ponto de maturação adequado para o consumo. Compacta, firme, cor e sabor característicos, com todas as partes comestíveis aproveitáveis. Isenta de pontos amarelados e apodrecidos, livres de sujidades, parasitas e larvas. Apresentação em embalagens de polietileno atóxico em quantidade conforme solicitação. Reposição do produto: no caso de partes muito estragadas, produto murcho e/ou danificado.	2,58	691,44
2.	2061	Pés	Alface crespa ou lisa de primeira qualidade, frescas e sãs. No ponto de maturação adequado para o consumo. Intactos, com todas as partes comestíveis aproveitáveis, cor e sabor característicos. Não deverão estar danificados por lesões que afetem sua aparência e utilização. Isento de pontos amarelados ou apodrecidos, livre de sujidades, parasitas e larvas. Apresentação em embalagens de polietileno atóxico em quantidade de aproximadamente 300 gramas cada cabeça. Reposição do produto: no caso de partes muito estragadas, produto murcho e/ou danificado.	2,24	4.616,64
3.	3601	Kg	Banana do tipo caturra de primeira qualidade, frescas e sãs. No ponto de maturação adequado para o consumo. Intactos, com todas as partes comestíveis aproveitáveis, cor e sabor característicos. Não deverão estar danificados por lesões que afetem sua aparência e utilização. Isento de pontos amarelados ou apodrecidos, livre de sujidades, parasitas e larvas. Apresentação em embalagens de polietileno atóxico em quantidade conforme solicitação. Reposição do produto: no caso de partes muito estragadas, produto murcho e/ou danificado.	2,49	8.966,49
4.	543,5	Kg	Batata doce de primeira qualidade, frescas e sãs. No ponto de maturação adequado para o consumo. Intactas, com todas as partes comestíveis aproveitáveis, cor e sabor característicos. Não deverão estar danificados por lesões que afetem sua aparência e utilização. Isento de pontos amarelados ou apodrecidos, livre de sujidades, parasitas e larvas. Apresentação em embalagens de polietileno atóxico em quantidade conforme solicitação. Reposição do produto: no caso de partes muito estragadas, produto murcho e/ou danificado.	2,39	1.298,97
5.	240	Kg	Beterraba fresca de primeira qualidade, frescas e sãs. No ponto de maturação adequado para o consumo. Intactas, com todas as partes comestíveis aproveitáveis, cor e sabor característicos. Não deverão estar danificados por lesões que afetem sua aparência e utilização. Isento de pontos amarelados ou apodrecidos, livre de sujidades, parasitas e larvas. Apresentação em embalagens de polietileno atóxico em quantidade conforme solicitação. Reposição do produto: no caso de partes muito estragadas, produto murcho e/ou danificado.	2,71	650,40
6.	78	Cbç	Brócolis: de primeira qualidade, frescos e sãos. No ponto de maturação adequado para o consumo. Intactos, com todas as partes comestíveis aproveitáveis, cor e sabor característicos. Não deverão estar danificados por lesões que afetem sua aparência e utilização. Isento de pontos amarelados ou apodrecidos, livre de sujidades, parasitas e larvas. Apresentação em embalagens de polietileno atóxico em quantidade de aproximadamente 300 gramas cada cabeça. Reposição do produto: no caso de partes muito estragadas e pouco aproveitamento do produto.	4,52	352,56
7.	59	Kg	Canjica de milho amarela, tipo 1, contendo 80% de grãos inteiros, preparados com matérias primas sãs, limpas, isentas de matérias terrosas, parasitos e de detritos animais ou vegetais, com no máximo de 15% de umidade, apresentação em embalagens contendo até a 1 kg. Apresentação em embalagem de polietileno atóxico, contendo até 1 kg. Reposição do produto: no caso de alteração do mesmo antes do vencimento do prazo de validade, prazo de validade vencido e embalagens danificadas.	5,70	336,30
8.	1332	Kg	Carne de frango do tipo caipira, cortado em pedaços sem pés e cabeça, não temperados, com aspecto firme, cor amarelo rosada, sem escurecimento ou manchas esverdeadas. Apresentação em embalagem plástica, contendo identificação do produto, marca do fabricante, data de validade e carimbos oficiais de acordo com a portaria do ministério da	12,32	16.410,24



09

## TERMO DE REFERENCIA AGRICULTURA FAMILIAR – 3 REMESSA 2017

			agricultura, contendo até 2 kg por embalagem. Reposição do produto: no caso de mau cheiro e escurecimento não característico do produto, e ou alteração do mesmo antes do vencimento do prazo de validade, prazo de validade vencido e embalagens danificadas.		
9.	78	Cbç	Couve flor de primeira qualidade, frescas e sãs. No ponto de maturação adequado para o consumo. Intactas, com todas as partes comestíveis aproveitáveis, cor e sabor característicos. Não deverão estar danificados por lesões que afetem sua aparência e utilização. Isento de pontos amarelados ou apodrecidos, livre de sujidades, parasitas e larvas. Apresentação em embalagens de polietileno atóxico em quantidade de aproximadamente 300 gramas cada cabeça. Reposição do produto: no caso de partes muito estragadas, produto murcho e/ou danificado.	4,69	365,82
10	216	Maço	Couve folha, do tipo manteiga, frescas e sãs. No ponto de maturação adequado para o consumo. Intactos, com todas as partes comestíveis aproveitáveis, cor e sabor característicos. Não deverão estar danificados por lesões que afetem sua aparência e utilização. Isento de pontos amarelados ou apodrecidos, livre de sujidades, parasitas e larvas. Apresentação em embalagens de polietileno atóxico de aproximadamente 300 gramas cada maço. Reposição do produto: no caso de partes muito estragadas, produto murcho e/ou danificado.	3,84	829,44
11	574	Kg	Cuca caseira, sem recheio, pesando aproximadamente 700 gramas cada unidade após assada, de boa qualidade com miolo branco e casa de cor dourada brilhante e homogênea. Apresentação em embalagens de polietileno, com quantidade solicitada, devendo conter data de fabricação e data de validade. Reposição do produto: no caso das cucas estarem com fabricação superior a um dia anterior á data de entrega, mal assadas, queimadas, amassadas, achatadas e “embatumadas com aspecto de massa pesada” e de características organolépticas anormais.	13,43	7.708,82
12	166	Kg	Doce de fruta cremoso ou geléia sabores variados natural. Produto produzido a partir de frutos sãos e frescos, intactos, com todas as partes comestíveis aproveitáveis, cor e sabor característicos. Apresentação em embalagem pet ou de vidro contendo até 1 Kg do produto líquido. Reposição do produto: no caso de alteração do mesmo antes do vencimento do prazo de validade, prazo de validade vencido e embalagens danificadas.	13,60	2.257,60
13	590	Kg	Feijão preto comum, carioca, do tipo 1, safra nova, grãos inteiros e sãos, aspecto brilhoso, liso, constituído de no mínimo de 90% a 98% de grãos inteiros e íntegros, na cor característica a variedade correspondente de tamanho e formatos naturais maduros, limpos e secos. Isento de material terroso, sujidades, pedras, fungos ou parasitas, mofo, carunchos, insetos mortos ou vivos ou qualquer outro tipo de praga, e não deverá conter mistura de outras variedades e espécies. Apresentação em embalagens de polietileno atóxico, contendo até 1 Kg. Reposição do produto: no caso de alteração do mesmo antes do vencimento do prazo de validade, prazo de validade vencido e embalagens danificadas.	4,57	2.696,30
14	114	Kg	Fubá de milho, do tipo amarelo, produto obtido pela moagem do grão de milho, desgerminado ou não, deverão ser fabricadas a partir de matérias primas sãs e limpas isentas de matérias terrosas e parasitas. Não poderão estar úmidos ou rançosos, com umidade máxima de 15%. Apresentação em embalagens plástica de polietileno atóxico, contendo até 1 kg. Reposição do produto: no caso de alteração do mesmo antes do vencimento do prazo de validade, prazo de validade vencido e embalagens danificadas.	3,09	352,26
15	12.520	L	Leite de vaca líquido, pasteurizado, integral, do tipo B. O produto deve ser homogeneizado com teor de gordura no máximo de 3,5 gramas/100 ml de leite. Apresentação em embalagem plástica atóxica, contendo 1 litro. Na porção de 200 ml deverá conter: no mínimo 9,5g de carboidratos, 6,3g de proteínas, e no máximo 7,5g de gorduras totais. Reposição do produto: no caso de alteração do mesmo antes do vencimento do prazo de validade, prazo de validade vencido e embalagens danificadas.	2,96	37.059,20
16	557	Kg	Mandioca do tipo branca ou amarela, de primeira qualidade. No ponto de maturação adequado para o consumo. Intactos, com todas as partes comestíveis aproveitáveis, cor e sabor característicos. Não deverão estar danificados por lesões que afetem sua aparência e utilização. Isento de	4,19	2.333,83

**TERMO DE REFERENCIA AGRICULTURA FAMILIAR – 3 REMESSA 2017**

10

			pontos amarelados ou apodrecidos, livre de sujidades, parasitas e larvas. Apresentação em embalagens de polietileno atóxico, descascadas, contendo a quantidade conforme solicitação. Reposição do produto: no caso de partes muito estragadas, murcho e/ou danificado.		
17	3.038	Kg	Pão caseiro, pesando aproximadamente 500 gramas cada unidade após assado, de boa qualidade com miolo branco e casca de cor dourada brilhante e homogênea. Apresentação em embalagens de polietileno, com quantidade solicitada, devendo conter data de fabricação e data de validade. Reposição do produto: no caso de pães com fabricação superior a um dia anterior à data de entrega, mal assados, queimados, amassados, achatados e “embatumados aspecto massa pesada” e de características organolépticas anormais.	11,58	35.180,04
18	507	Kg	Polpa de fruta pasteurizada, vários sabores (morango, uva e maracujá), sem adição de conservantes e aditivos alimentares. Apresentação em embalagens de polietileno atóxico transparente, contendo até 1 Kg. Será rejeitada a embalagem que apresente defeitos que exponha o alimento à contaminação e/ou deterioração. Reposição do produto: no caso de alteração do mesmo antes do vencimento do prazo de validade, prazo de validade vencido e embalagens danificadas.	16,13	8.177,91
19	123	Kg	Quirera de milho amarelo, fabricada a partir de matérias primas sãs e limpas, isentas de matéria terrosa, parasitas, larvas e outros, deverá estar em perfeito estado de conservação. Não deverá apresentar resíduos, impurezas, bolor e/ou cheiro não característico. Apresentação em embalagens de polietileno atóxico transparente, contendo até 1 kg de polietileno transparente atóxico, hermeticamente vedado e intacto. Reposição do produto: no caso de alteração do mesmo antes do vencimento do prazo de validade, prazo de validade vencido e embalagens danificadas.	5,07	623,61
20	1.201	Kg	Repolho verde, de primeira qualidade, frescos e sãos. No ponto de maturação adequado para o consumo. Intactos, com todas as partes comestíveis aproveitáveis, cor e sabor característicos. Não deverão estar danificados por lesões que afetem sua aparência e utilização. Isento de pontos amarelados ou apodrecidos, livre de sujidades, parasitas e larvas. Apresentação em embalagens de polietileno atóxico em quantidade conforme solicitação. Reposição do produto: no caso de partes muito estragadas, produto fora do ponto de maturação adequado, murcho e/ou danificado.	1,99	2.389,99
21	227	Maço	Tempero verde em maços composto de cebolinha verde e salsinha frescas e sãs, no ponto de maturação adequado para o consumo. Intactos, com todas as partes comestíveis aproveitáveis, cor e sabor característicos. Não deverão estar danificados por lesões que afetem sua aparência e utilização. Isento de pontos amarelados ou apodrecidos, livre de sujidades, parasitas e larvas. Apresentação em embalagens de polietileno atóxico de aproximadamente 200 gramas cada maço. Reposição do produto: no caso de partes muito estragadas, produto murcho e/ou danificado.	2,42	549,34
22	58	Kg	Trigo em grão, de primeira qualidade, produto obtido a partir da secagem e moagem do trigo em grãos, fabricado a partir de matérias primas sãs, e limpas. Isento de matéria terrosa, parasitas, larvas e outros tipos de contaminação, deverá estar em perfeito estado de conservação. Não deverá apresentar resíduos, impurezas, bolor e/ou cheiro não característico. Apresentação em embalagem de polietileno atóxico transparente, contendo até 1 Kg. Será rejeitada a embalagem que apresente defeitos que exponha o alimento à contaminação e/ou deterioração. Reposição do produto: no caso de alteração do mesmo antes do vencimento do prazo de validade, prazo de validade vencido e embalagens danificadas.	6,16	357,28
<b>TOTAL = 134.204,48</b>					

## Cronograma de Entrega Agricultura Familiar – 3 Remessa de 2017

Entrega em uma única remessa – Início de Setembro de 2017:

### Alimentos Não Perecíveis:

- Canjica de milho amarela: 59 kg
- Doce de fruta: 166 kg
- Feijão preto: 590 kg
- Fubá de milho amarelo: 114 kg
- Quirera de milho amarela: 123 kg
- Trigo em grão: 58 kg

### Alimentos perecíveis:

Mês	Alface (pé)	Abóbora (kg)	Banana (kg)	Batata doce (kg)	Beterraba (kg)	Brócolis (Cbç)	Carne de frango caipira (kg)	Couve manteiga (Maço)	Couve-flor (Cbç)	Cuca caseira (kg)	Leite (L)	Mandioca (kg)	Pão caseiro (kg)	Poipa de fruta (kg)	Repolho (kg)	Tempero verde (maço)
Setembro	605	75	900	150	60	22	350	54	22	145	3250	145	790	135	350	60
Outubro	604	76	901	145	60	22	350	54	22	145	3250	145	790	135	350	60
Novembro	602	77	900	135,5	60	20	350	54	20	145	3100	135	750	135	300	60
Dezembro	250	40	900	113	60	14	282	54	14	139	2920	132	708	102	201	47
<b>TOTAL</b>	<b>2061</b>	<b>268</b>	<b>3601</b>	<b>543,5</b>	<b>240</b>	<b>78</b>	<b>1332</b>	<b>216</b>	<b>78</b>	<b>574</b>	<b>12520</b>	<b>557</b>	<b>3038</b>	<b>507</b>	<b>1201</b>	<b>227</b>

Cotação de Preços de Produtos Alimentícios Destinados para a  
Merenda Escolar – AGRICULTURA FAMILIAR 3 REMESSA 2017

12

ALIMENTO	WILSEN	ESPAÇO VERDE	CHOPIN DIST.	Associação Rural	Média de Preço R\$
Abóbora do tipo Moranga ou Cabotiá grande de primeira qualidade, frescas e sãs.	2,80	1,75	2,49	3,30	2,58
Alface crespa ou lisa de primeira qualidade, frescas e sãs.	2,00	2,25	2,47	2,25	2,24
Banana do tipo caturra de primeira qualidade, frescas e sãs.	1,49	2,45	2,75	3,30	2,49
Batata doce de primeira qualidade, frescas e sãs.	1,99	2,40	2,45	2,75	2,39
Beterraba fresca de primeira qualidade, frescas e sãs.	2,35	2,55	2,95	3,00	2,71
Brócolis: de primeira qualidade, frescos e sãos.	7,49	3,65	3,96	3,00	4,52
Canjica de milho amarela, tipo 1, contendo 80% de grãos inteiros, preparados com matérias primas sãs, limpas.	4,89	6,50	5,68	5,75	5,70
Carne de frango do tipo caipira, cortado em pedaços sem pés e cabeça, não temperados.	15,00	5,80	14,98	13,50	12,32
Couve flor de primeira qualidade, frescas e sãs.	4,99	4,90	5,90	3,00	4,69
Couve folha, do tipo manteiga, frescas e sãs.	-	3,80	3,98	3,75	3,84
Cuca caseira, sem recheio, pesando aproximadamente 700 gramas cada unidade após assada, de boa qualidade.	12,90	-	14,90	12,50	13,43
Doce de fruta cremoso ou geléia sabores variados natural.	12,90	-	14,90	13,00	13,60
Feijão preto comum, carioca, do tipo 1, safra nova, grãos inteiros e sãos, aspecto brilhoso, liso.	4,50	4,30	4,98	4,50	4,57
Fubá de milho, do tipo amarelo, produto obtido pela moagem do grão de milho, desgerminado ou não.	2,49	3,40	2,49	4,00	3,09
Leite de vaca líquido, pasteurizado, integral, do tipo B.	2,50	-	3,49	2,90	2,96
Mandioca do tipo branca ou amarela, de primeira qualidade.	3,50	4,80	3,99	4,50	4,19
Pão caseiro, pesando aproximadamente 500 gramas cada unidade após assado.	11,96	-	9,90	12,90	11,58
Polpa de fruta pasteurizada, vários sabores (morango, uva e maracujá), sem adição de conservantes e aditivos alimentares.	16,00	-	14,90	17,50	16,13
Quirera de milho amarelo, fabricada a partir de matérias primas sãs e limpas.	7,00	2,60	5,68	5,00	5,07
Repolho verde, de primeira qualidade, frescos e sãos.	1,49	1,99	2,49	2,00	1,99
Tempero verde em maços composto de cebolinha verde e salsinha frescas e sãs.	1,75	2,50	2,96	2,50	2,42
Trigo em grão, de primeira qualidade, produto obtido a partir da secagem e moagem do trigo em grãos.	6,20	-	6,00	6,30	6,16



# Município de Chopinzinho

ESTADO DO PARANÁ

CNPJ 76.995.414/0001-60 - e-mail: prefeitura@chopinzinho.pr.gov.br  
Fone (46) 3242-8600 - Fax (46) 3242-8604 - Rua Santos Dumont, 3883

85.560-000

CHOPINZINHO

PARANÁ

## PESQUISA DE PREÇO GÊNEROS ALIMENTÍCIOS

Empresa:

WILMSEN e WILMSEN

CNPJ:

0395687410001-05

Responsável:

Wagner J. Wilmsen

Data:

03, Agosto 2017

Item	Und.	Descrição do produto	Valor Unitário R\$
1.	Kg	Abóbora do tipo Moranga ou Cabotia grande de primeira qualidade, frescas e sãs. No ponto de maturação adequado para o consumo. Compacta, firme, cor e sabor característicos, com todas as partes comestíveis aproveitáveis. Isenta de pontos amarelados e apodrecidos, livres de sujidades, parasitas e larvas. Apresentação em embalagens de polietileno atóxico em quantidade conforme solicitação. Reposição do produto: no caso de partes muito estragadas, produto murcho e/ou danificado.	2,80
2.	Pés	Alface crespa ou lisa de primeira qualidade, frescas e sãs. No ponto de maturação adequado para o consumo. Intactos, com todas as partes comestíveis aproveitáveis, cor e sabor característicos. Não deverão estar danificados por lesões que afetem sua aparência e utilização. Isento de pontos amarelados ou apodrecidos, livre de sujidades, parasitas e larvas. Apresentação em embalagens de polietileno atóxico em quantidade de aproximadamente 300 gramas cada cabeça. Reposição do produto: no caso de partes muito estragadas, produto murcho e/ou danificado.	2,00
3.	Kg	Banana do tipo caturra de primeira qualidade, frescas e sãs. No ponto de maturação adequado para o consumo. Intactos, com todas as partes comestíveis aproveitáveis, cor e sabor característicos. Não deverão estar danificados por lesões que afetem sua aparência e utilização. Isento de pontos amarelados ou apodrecidos, livre de sujidades, parasitas e larvas. Apresentação em embalagens de polietileno atóxico em quantidade conforme solicitação. Reposição do produto: no caso de partes muito estragadas, produto murcho e/ou danificado.	1,49
4.	Kg	Batata doce de primeira qualidade, frescas e sãs. No ponto de maturação adequado para o consumo. Intactas, com todas as partes comestíveis aproveitáveis, cor e sabor característicos. Não deverão estar danificados por lesões que afetem sua aparência e utilização. Isento de pontos amarelados ou apodrecidos, livre de sujidades, parasitas e larvas. Apresentação em embalagens de polietileno atóxico em quantidade conforme solicitação. Reposição do produto: no caso de partes muito estragadas, produto murcho e/ou danificado.	1,99
5.	Kg	Beterraba fresca de primeira qualidade, frescas e sãs. No ponto de maturação adequado para o consumo. Intactas, com todas as partes comestíveis aproveitáveis, cor e sabor característicos. Não deverão estar danificados por lesões que afetem sua aparência e utilização. Isento de pontos amarelados ou apodrecidos, livre de sujidades, parasitas e larvas. Apresentação em embalagens de polietileno atóxico em quantidade conforme solicitação. Reposição do produto: no caso de partes muito estragadas, produto murcho e/ou danificado.	2,35
6.	Cbç	Brócolis: de primeira qualidade, frescos e sãos. No ponto de maturação adequado para o consumo. Intactos, com todas as partes comestíveis aproveitáveis, cor e sabor característicos. Não deverão estar danificados por lesões que afetem sua aparência e utilização. Isento de pontos amarelados ou apodrecidos, livre de sujidades, parasitas e larvas. Apresentação em embalagens de polietileno atóxico em quantidade de aproximadamente 300 gramas cada cabeça. Reposição do produto: no caso de partes muito estragadas e pouco aproveitamento do produto.	7,49
7.	Kg	Canjica de milho amarela, tipo 1, contendo 80% de grãos inteiros, preparados com matérias primas sãs, limpas, isentas de matérias terrosas, parasitos e de detritos animais ou vegetais, com no máximo de 15% de umidade, apresentação em embalagens contendo até a 1 kg. Apresentação em embalagem de polietileno atóxico, contendo até 1 kg. Reposição do produto: no caso de alteração do mesmo antes do vencimento do prazo de validade, prazo de validade vencido e embalagens danificadas.	4,89

8.	Kg	Carne de frango do tipo caipira, cortado em pedaços sem pés e cabeça, não temperados, com aspecto firme, cor amarelo rosada, sem escurecimento ou manchas esverdeadas. Apresentação em embalagem plástica, contendo identificação do produto, marca do fabricante, data de validade e carimbos oficiais de acordo com a portaria do ministério da agricultura, contendo até 2 kg por embalagem. Reposição do produto: no caso de mau cheiro e escurecimento não característico do produto, e ou alteração do mesmo antes do vencimento do prazo de validade, prazo de validade vencido e embalagens danificadas.	11 15.00
9.	Cbç	Couve flor de primeira qualidade, frescas e sãs. No ponto de maturação adequado para o consumo. Intactas, com todas as partes comestíveis aproveitáveis, cor e sabor característicos. Não deverão estar danificados por lesões que afetem sua aparência e utilização. Isento de pontos amarelados ou apodrecidos, livre de sujidades, parasitas e larvas. Apresentação em embalagens de polietileno atóxico em quantidade de aproximadamente 300 gramas cada cabeça. Reposição do produto: no caso de partes muito estragadas, produto murcho e/ou danificado.	4.99
10.	Maço	Couve folha, do tipo manteiga, frescas e sãs. No ponto de maturação adequado para o consumo. Intactos, com todas as partes comestíveis aproveitáveis, cor e sabor característicos. Não deverão estar danificados por lesões que afetem sua aparência e utilização. Isento de pontos amarelados ou apodrecidos, livre de sujidades, parasitas e larvas. Apresentação em embalagens de polietileno atóxico de aproximadamente 300 gramas cada maço. Reposição do produto: no caso de partes muito estragadas, produto murcho e/ou danificado.	
11.	Kg	Cuca caseira, sem recheio, pesando aproximadamente 700 gramas cada unidade após assada, de boa qualidade com miolo branco e casa de cor dourada brilhante e homogênea. Apresentação em embalagens de polietileno, com quantidade solicitada, devendo conter data de fabricação e data de validade. Reposição do produto: no caso das cucas estarem com fabricação superior a um dia anterior á data de entrega, mal assadas, queimadas, amassadas, achatadas e "embatumadas com aspecto de massa pesada" e de características organolépticas anormais.	12.90
12.	Kg	Doce de fruta cremoso ou geléia sabores variados natural. Produto produzido a partir de frutos sãos e frescos, intactos, com todas as partes comestíveis aproveitáveis, cor e sabor característicos. Apresentação em embalagem pet ou de vidro contendo até 1 Kg do produto líquido. Reposição do produto: no caso de alteração do mesmo antes do vencimento do prazo de validade, prazo de validade vencido e embalagens danificadas.	12.90
13.	Kg	Feijão preto comum, carioca, do tipo 1, safra nova, grãos inteiros e sãos, aspecto brilhoso, liso, constituído de no mínimo de 90% a 98% de grãos inteiros e integros, na cor característica a variedade correspondente de tamanho e formatos naturais maduros, limpos e secos. Isento de material terroso, sujidades, pedras, fungos ou parasitas, mofo, carunchos, insetos mortos ou vivos ou qualquer outro tipo de praga, e não deverá conter mistura de outras variedades e espécies. Apresentação em embalagens de polietileno atóxico, contendo até 1 Kg. Reposição do produto: no caso de alteração do mesmo antes do vencimento do prazo de validade, prazo de validade vencido e embalagens danificadas.	4.50
14.	Kg	Fubá de milho, do tipo amarelo, produto obtido pela moagem do grão de milho, desgerminado ou não, deverão ser fabricadas a partir de matérias primas sãs e limpas isentas de matérias terrosas e parasitas. Não poderão estar úmidos ou rançosos, com umidade máxima de 15%. Apresentação em embalagens plástica de polietileno atóxico, contendo até 1 kg. Reposição do produto: no caso de alteração do mesmo antes do vencimento do prazo de validade, prazo de validade vencido e embalagens danificadas.	2.49
15.	L	Leite de vaca líquido, pasteurizado, integral, do tipo B. O produto deve ser homogeneizado com teor de gordura no máximo de 3,5 gramas/100 ml de leite. Apresentação em embalagem plástica atóxica, contendo 1 litro. Na porção de 200 ml deverá conter: no mínimo 9,5g de carboidratos, 6,3g de proteínas, e no máximo 7,5g de gorduras totais. Reposição do produto: no caso de alteração do mesmo antes do vencimento do prazo de validade, prazo de validade vencido e embalagens danificadas.	2.50
16.	Kg	Mandioca do tipo branca ou amarela, de primeira qualidade. No ponto de maturação adequado para o consumo. Intactos, com todas as partes comestíveis aproveitáveis, cor e sabor característicos. Não deverão estar danificados por lesões que afetem sua aparência e utilização. Isento de pontos amarelados ou apodrecidos, livre de sujidades, parasitas e larvas. Apresentação em embalagens de polietileno atóxico, descascadas, contendo a quantidade conforme solicitação. Reposição do produto: no caso de partes muito estragadas, murcho e/ou danificado.	3.50
17.	Kg	Pão caseiro, pesando aproximadamente 500 gramas cada unidade após assado, de boa qualidade com miolo branco e casca de cor dourada brilhante e homogênea. Apresentação em embalagens de polietileno, com quantidade solicitada, devendo conter data de fabricação e data de validade. Reposição do produto: no caso de pães com fabricação superior a um dia anterior à data de entrega, mal assados, queimados, amassados, achatados e "embatumados aspecto massa pesada" e de características organolépticas anormais.	11.90
18.	Kg	Polpa de fruta pasteurizada, vários sabores (morango, uva e maracujá), sem adição de	

		conservantes e aditivos alimentares. Apresentação em embalagens de polietileno atóxico transparente, contendo até 1 Kg. Será rejeitada a embalagem que apresente defeitos que exponha o alimento à contaminação e/ou deterioração. Reposição do produto: no caso de alteração do mesmo antes do vencimento do prazo de validade, prazo de validade vencido e embalagens danificadas.	16.00
19.	Kg	Quirera de milho amarelo, fabricada a partir de matérias primas sãs e limpas, isentas de matéria terrosa, parasitas, larvas e outros, deverá estar em perfeito estado de conservação. Não deverá apresentar resíduos, impurezas, bolor e/ou cheiro não característico. Apresentação em embalagens de polietileno atóxico transparente, contendo até 1 kg de polietileno transparente atóxico, hermeticamente vedado e intacto. Reposição do produto: no caso de alteração do mesmo antes do vencimento do prazo de validade, prazo de validade vencido e embalagens danificadas.	7.00
20.	Kg	Repolho verde, de primeira qualidade, frescos e sãos. No ponto de maturação adequado para o consumo. Intactos, com todas as partes comestíveis aproveitáveis, cor e sabor característicos. Não deverão estar danificados por lesões que afetem sua aparência e utilização. Isento de pontos amarelados ou apodrecidos, livre de sujidades, parasitas e larvas. Apresentação em embalagens de polietileno atóxico em quantidade conforme solicitação. Reposição do produto: no caso de partes muito estragadas, produto fora do ponto de maturação adequado, murcho e/ou danificado.	1.48.
21.	Maço	Tempero verde em maços composto de cebolinha verde e salsinha frescas e sãs, no ponto de maturação adequado para o consumo. Intactos, com todas as partes comestíveis aproveitáveis, cor e sabor característicos. Não deverão estar danificados por lesões que afetem sua aparência e utilização. Isento de pontos amarelados ou apodrecidos, livre de sujidades, parasitas e larvas. Apresentação em embalagens de polietileno atóxico de aproximadamente 200 gramas cada maço. Reposição do produto: no caso de partes muito estragadas, produto murcho e/ou danificado.	3.75.
22.	Kg	Trigo em grão, de primeira qualidade, produto obtido a partir da secagem e moagem do trigo em grãos, fabricado a partir de matérias primas sãs, e limpas. Isento de matéria terrosa, parasitas, larvas e outros tipos de contaminação, deverá estar em perfeito estado de conservação. Não deverá apresentar resíduos, impurezas, bolor e/ou cheiro não característico. Apresentação em embalagem de polietileno atóxico transparente, contendo até 1 Kg. Será rejeitada a embalagem que apresente defeitos que exponha o alimento à contaminação e/ou deterioração. Reposição do produto: no caso de alteração do mesmo antes do vencimento do prazo de validade, prazo de validade vencido e embalagens danificadas.	6.20

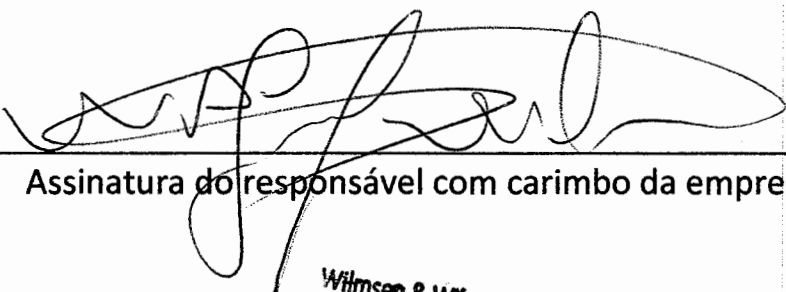
  
Assinatura do responsável com carimbo da empresa

**Wilmsen & Wilmsen Ltda**  
Sócio Gerente



# Município de Chopinzinho

ESTADO DO PARANÁ

CNPJ 76.995.414/0001-60 - e-mail: prefeitura@chopinzinho.pr.gov.br  
Fone (46) 3242-8600 - Fax (46) 3242-8604 - Rua Santos Dumont, 3883

85.560-000

CHOPINZINHO

PARANÁ

16

## PESQUISA DE PREÇO GÊNEROS ALIMENTÍCIOS

Empresa: Esqwa Verde FrutosCNPJ: 06.317.141.0001-19Responsável: Angelito dos S. VerisData: 03 / Agosto / 2017

Item	Und.	Descrição do produto	Valor Unitário R\$
1.	Kg	Abóbora do tipo Moranga ou Cabotiá grande de primeira qualidade, frescas e sãs. No ponto de maturação adequado para o consumo. Compacta, firme, cor e sabor característicos, com todas as partes comestíveis aproveitáveis. Isenta de pontos amarelados e apodrecidos, livres de sujidades, parasitas e larvas. Apresentação em embalagens de polietileno atóxico em quantidade conforme solicitação. Reposição do produto: no caso de partes muito estragadas, produto murcho e/ou danificado.	1.75
2.	Pés	Alface crespa ou lisa de primeira qualidade, frescas e sãs. No ponto de maturação adequado para o consumo. Intactos, com todas as partes comestíveis aproveitáveis, cor e sabor característicos. Não deverão estar danificados por lesões que afetem sua aparência e utilização. Isento de pontos amarelados ou apodrecidos, livre de sujidades, parasitas e larvas. Apresentação em embalagens de polietileno atóxico em quantidade de aproximadamente 300 gramas cada cabeça. Reposição do produto: no caso de partes muito estragadas, produto murcho e/ou danificado.	2.25
3.	Kg	Banana do tipo caturra de primeira qualidade, frescas e sãs. No ponto de maturação adequado para o consumo. Intactos, com todas as partes comestíveis aproveitáveis, cor e sabor característicos. Não deverão estar danificados por lesões que afetem sua aparência e utilização. Isento de pontos amarelados ou apodrecidos, livre de sujidades, parasitas e larvas. Apresentação em embalagens de polietileno atóxico em quantidade conforme solicitação. Reposição do produto: no caso de partes muito estragadas, produto murcho e/ou danificado.	2.45
4.	Kg	Batata doce de primeira qualidade, frescas e sãs. No ponto de maturação adequado para o consumo. Intactas, com todas as partes comestíveis aproveitáveis, cor e sabor característicos. Não deverão estar danificados por lesões que afetem sua aparência e utilização. Isento de pontos amarelados ou apodrecidos, livre de sujidades, parasitas e larvas. Apresentação em embalagens de polietileno atóxico em quantidade conforme solicitação. Reposição do produto: no caso de partes muito estragadas, produto murcho e/ou danificado.	2.40
5.	Kg	Beterraba fresca de primeira qualidade, frescas e sãs. No ponto de maturação adequado para o consumo. Intactas, com todas as partes comestíveis aproveitáveis, cor e sabor característicos. Não deverão estar danificados por lesões que afetem sua aparência e utilização. Isento de pontos amarelados ou apodrecidos, livre de sujidades, parasitas e larvas. Apresentação em embalagens de polietileno atóxico em quantidade conforme solicitação. Reposição do produto: no caso de partes muito estragadas, produto murcho e/ou danificado.	2.55
6.	Cbcç	Brócolis: de primeira qualidade, frescos e sãos. No ponto de maturação adequado para o consumo. Intactos, com todas as partes comestíveis aproveitáveis, cor e sabor característicos. Não deverão estar danificados por lesões que afetem sua aparência e utilização. Isento de pontos amarelados ou apodrecidos, livre de sujidades, parasitas e larvas. Apresentação em embalagens de polietileno atóxico em quantidade de aproximadamente 300 gramas cada cabeça. Reposição do produto: no caso de partes muito estragadas e pouco aproveitamento do produto.	3.65
7.	Kg	Canjica de milho amarela, tipo 1, contendo 80% de grãos inteiros, preparados com matérias primas sãs, limpas, isentas de matérias terrosas, parasitos e de detritos animais ou vegetais, com no máximo de 15% de umidade, apresentação em embalagens contendo até a 1 kg. Apresentação em embalagem de polietileno atóxico, contendo até 1 kg. Reposição do produto: no caso de alteração do mesmo antes do vencimento do prazo de validade, prazo de validade vencido e embalagens danificadas.	6.50

Angelito



8.	Kg	Carne de frango do tipo caipira, cortado em pedaços sem pés e cabeça, não temperados, com aspecto firme, cor amarelo rosada, sem escurecimento ou manchas esverdeadas. Apresentação em embalagem plástica, contendo identificação do produto, marca do fabricante, data de validade e carimbos oficiais de acordo com a portaria do ministério da agricultura, contendo até 2 kg por embalagem. Reposição do produto: no caso de mau cheiro e escurecimento não característico do produto, e ou alteração do mesmo antes do vencimento do prazo de validade, prazo de validade vencido e embalagens danificadas.	5,80
9.	Cbç	Couve flor de primeira qualidade, frescas e sãs. No ponto de maturação adequado para o consumo. Intactas, com todas as partes comestíveis aproveitáveis, cor e sabor característicos. Não deverão estar danificados por lesões que afetem sua aparência e utilização. Isento de pontos amarelados ou apodrecidos, livre de sujidades, parasitas e larvas. Apresentação em embalagens de polietileno atóxico em quantidade de aproximadamente 300 gramas cada cabeça. Reposição do produto: no caso de partes muito estragadas, produto murcho e/ou danificado.	4,80
10.	Maço	Couve folha, do tipo manteiga, frescas e sãs. No ponto de maturação adequado para o consumo. Intactos, com todas as partes comestíveis aproveitáveis, cor e sabor característicos. Não deverão estar danificados por lesões que afetem sua aparência e utilização. Isento de pontos amarelados ou apodrecidos, livre de sujidades, parasitas e larvas. Apresentação em embalagens de polietileno atóxico de aproximadamente 300 gramas cada maço. Reposição do produto: no caso de partes muito estragadas, produto murcho e/ou danificado.	3,80
11.	Kg	Cuca caseira, sem recheio, pesando aproximadamente 700 gramas cada unidade após assada, de boa qualidade com miolo branco e casa de cor dourada brilhante e homogênea. Apresentação em embalagens de polietileno, com quantidade solicitada, devendo conter data de fabricação e data de validade. Reposição do produto: no caso das cucas estarem com fabricação superior a um dia anterior á data de entrega, mal assadas, queimadas, amassadas, achatadas e "embatumadas com aspecto de massa pesada" e de características organolépticas anormais.	
12.	Kg	Doce de fruta cremoso ou geléia sabores variados natural. Produto produzido a partir de frutos sãos e frescos, intactos, com todas as partes comestíveis aproveitáveis, cor e sabor característicos. Apresentação em embalagem pet ou de vidro contendo até 1 Kg do produto líquido. Reposição do produto: no caso de alteração do mesmo antes do vencimento do prazo de validade, prazo de validade vencido e embalagens danificadas.	
13.	Kg	Feijão preto comum, carioca, do tipo 1, safra nova, grãos inteiros e sãos, aspecto brilhoso, liso, constituído de no mínimo de 90% a 98% de grãos inteiros e íntegros, na cor característica a variedade correspondente de tamanho e formatos naturais maduros, limpos e secos. Isento de material terroso, sujidades, pedras, fungos ou parasitas, mofo, carunchos, insetos mortos ou vivos ou qualquer outro tipo de praga, e não deverá conter mistura de outras variedades e espécies. Apresentação em embalagens de polietileno atóxico, contendo até 1 Kg. Reposição do produto: no caso de alteração do mesmo antes do vencimento do prazo de validade, prazo de validade vencido e embalagens danificadas.	4,30
14.	Kg	Fubá de milho, do tipo amarelo, produto obtido pela moagem do grão de milho, desgerminado ou não, deverão ser fabricadas a partir de matérias primas sãs e limpas isentas de matérias terrosas e parasitas. Não poderão estar úmidos ou rançosos, com umidade máxima de 15%. Apresentação em embalagens plástica de polietileno atóxico, contendo até 1 kg. Reposição do produto: no caso de alteração do mesmo antes do vencimento do prazo de validade, prazo de validade vencido e embalagens danificadas.	3,40
15.	L	Leite de vaca líquido, pasteurizado, integral, do tipo B. O produto deve ser homogeneizado com teor de gordura no máximo de 3,5 gramas/100 ml de leite. Apresentação em embalagem plástica atóxica, contendo 1 litro. Na porção de 200 ml deverá conter: no mínimo 9,5g de carboidratos, 6,3g de proteínas, e no máximo 7,5g de gorduras totais. Reposição do produto: no caso de alteração do mesmo antes do vencimento do prazo de validade, prazo de validade vencido e embalagens danificadas.	
16.	Kg	Mandioca do tipo branca ou amarela, de primeira qualidade. No ponto de maturação adequado para o consumo. Intactos, com todas as partes comestíveis aproveitáveis, cor e sabor característicos. Não deverão estar danificados por lesões que afetem sua aparência e utilização. Isento de pontos amarelados ou apodrecidos, livre de sujidades, parasitas e larvas. Apresentação em embalagens de polietileno atóxico, descascadas, contendo a quantidade conforme solicitação. Reposição do produto: no caso de partes muito estragadas, murcho e/ou danificado.	4,80
17.	Kg	Pão caseiro, pesando aproximadamente 500 gramas cada unidade após assado, de boa qualidade com miolo branco e casca de cor dourada brilhante e homogênea. Apresentação em embalagens de polietileno, com quantidade solicitada, devendo conter data de fabricação e data de validade. Reposição do produto: no caso de pães com fabricação superior a um dia anterior à data de entrega, mal assados, queimados, amassados, achatados e "embatumados aspecto massa pesada" e de características organolépticas anormais.	
18.	Kg	Polpa de fruta pasteurizada, vários sabores (morango, uva e maracujá), sem adição de	

Angelito

		conservantes e aditivos alimentares. Apresentação em embalagens de polietileno atóxico transparente, contendo até 1 Kg. Será rejeitada a embalagem que apresente defeitos que exponha o alimento à contaminação e/ou deterioração. Reposição do produto: no caso de alteração do mesmo antes do vencimento do prazo de validade, prazo de validade vencido e embalagens danificadas.	
19.	Kg	Quirera de milho amarelo, fabricada a partir de matérias primas sãs e limpas, isentas de matéria terrosa, parasitas, larvas e outros, deverá estar em perfeito estado de conservação. Não deverá apresentar resíduos, impurezas, bolor e/ou cheiro não característico. Apresentação em embalagens de polietileno atóxico transparente, contendo até 1 kg de polietileno transparente atóxico, hermeticamente vedado e intacto. Reposição do produto: no caso de alteração do mesmo antes do vencimento do prazo de validade, prazo de validade vencido e embalagens danificadas.	260
20.	Kg	Repolho verde, de primeira qualidade, frescos e sãos. No ponto de maturação adequado para o consumo. Intactos, com todas as partes comestíveis aproveitáveis, cor e sabor característicos. Não deverão estar danificados por lesões que afetem sua aparência e utilização. Isento de pontos amarelados ou apodrecidos, livre de sujidades, parasitas e larvas. Apresentação em embalagens de polietileno atóxico em quantidade conforme solicitação. Reposição do produto: no caso de partes muito estragadas, produto fora do ponto de maturação adequado, murcho e/ou danificado.	1.99
21.	Maço	Tempero verde em maços composto de cebolinha verde e salsinha frescas e sãs, no ponto de maturação adequado para o consumo. Intactos, com todas as partes comestíveis aproveitáveis, cor e sabor característicos. Não deverão estar danificados por lesões que afetem sua aparência e utilização. Isento de pontos amarelados ou apodrecidos, livre de sujidades, parasitas e larvas. Apresentação em embalagens de polietileno atóxico de aproximadamente 200 gramas cada maço. Reposição do produto: no caso de partes muito estragadas, produto murcho e/ou danificado.	2.50
22.	Kg	Trigo em grão, de primeira qualidade, produto obtido a partir da secagem e moagem do trigo em grãos, fabricado a partir de matérias primas sãs, e limpas. Isento de matéria terrosa, parasitas, larvas e outros tipos de contaminação, deverá estar em perfeito estado de conservação. Não deverá apresentar resíduos, impurezas, bolor e/ou cheiro não característico. Apresentação em embalagem de polietileno atóxico transparente, contendo até 1 Kg. Será rejeitada a embalagem que apresente defeitos que exponha o alimento à contaminação e/ou deterioração. Reposição do produto: no caso de alteração do mesmo antes do vencimento do prazo de validade, prazo de validade vencido e embalagens danificadas.	

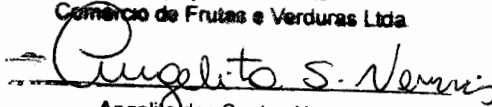
Espaço Verde Fruta  
 Comércio de Frutas e Verduras Ltda  
  
 Angelito dos Santos Norrnis

Assinatura do responsável com carimbo da empresa



# Município de Chopinzinho

ESTADO DO PARANÁ

CNPJ 76.995.414/0001-60 - e-mail: prefeitura@chopinzinho.pr.gov.br  
Fone (46) 3242-8600 - Fax (46) 3242-8604 - Rua Santos Dumont, 3883

85.560-000

CHOPINZINHO

PARANÁ

19

## PESQUISA DE PREÇO GÊNEROS ALIMENTÍCIOS

Empresa: CHOPIN DISTRIBUIDORA DE EMBALAGENS LIDA

CNPJ: 15.039.653.1000-1-90

Responsável: Sandra

Data: 03 / Agosto / 2017

Item	Und.	Descrição do produto	Valor Unitário R\$
1.	Kg	Abóbora do tipo Moranga ou Cabotiá grande de primeira qualidade, frescas e sãs. No ponto de maturação adequado para o consumo. Compacta, firme, cor e sabor característicos, com todas as partes comestíveis aproveitáveis. Isenta de pontos amarelados e apodrecidos, livres de sujidades, parasitas e larvas. Apresentação em embalagens de polietileno atóxico em quantidade conforme solicitação. Reposição do produto: no caso de partes muito estragadas, produto murcho e/ou danificado.	9,49
2.	Pés	Alface crespa ou lisa de primeira qualidade, frescas e sãs. No ponto de maturação adequado para o consumo. Intactos, com todas as partes comestíveis aproveitáveis, cor e sabor característicos. Não deverão estar danificados por lesões que afetem sua aparência e utilização. Isento de pontos amarelados ou apodrecidos, livre de sujidades, parasitas e larvas. Apresentação em embalagens de polietileno atóxico em quantidade de aproximadamente 300 gramas cada cabeça. Reposição do produto: no caso de partes muito estragadas, produto murcho e/ou danificado.	9,47
3.	Kg	Banana do tipo caturra de primeira qualidade, frescas e sãs. No ponto de maturação adequado para o consumo. Intactos, com todas as partes comestíveis aproveitáveis, cor e sabor característicos. Não deverão estar danificados por lesões que afetem sua aparência e utilização. Isento de pontos amarelados ou apodrecidos, livre de sujidades, parasitas e larvas. Apresentação em embalagens de polietileno atóxico em quantidade conforme solicitação. Reposição do produto: no caso de partes muito estragadas, produto murcho e/ou danificado.	9,75
4.	Kg	Batata doce de primeira qualidade, frescas e sãs. No ponto de maturação adequado para o consumo. Intactas, com todas as partes comestíveis aproveitáveis, cor e sabor característicos. Não deverão estar danificados por lesões que afetem sua aparência e utilização. Isento de pontos amarelados ou apodrecidos, livre de sujidades, parasitas e larvas. Apresentação em embalagens de polietileno atóxico em quantidade conforme solicitação. Reposição do produto: no caso de partes muito estragadas, produto murcho e/ou danificado.	9,45
5.	Kg	Beterraba fresca de primeira qualidade, frescas e sãs. No ponto de maturação adequado para o consumo. Intactas, com todas as partes comestíveis aproveitáveis, cor e sabor característicos. Não deverão estar danificados por lesões que afetem sua aparência e utilização. Isento de pontos amarelados ou apodrecidos, livre de sujidades, parasitas e larvas. Apresentação em embalagens de polietileno atóxico em quantidade conforme solicitação. Reposição do produto: no caso de partes muito estragadas, produto murcho e/ou danificado.	9,95
6.	Cbç	Brócolis: de primeira qualidade, frescos e sãos. No ponto de maturação adequado para o consumo. Intactos, com todas as partes comestíveis aproveitáveis, cor e sabor característicos. Não deverão estar danificados por lesões que afetem sua aparência e utilização. Isento de pontos amarelados ou apodrecidos, livre de sujidades, parasitas e larvas. Apresentação em embalagens de polietileno atóxico em quantidade de aproximadamente 300 gramas cada cabeça. Reposição do produto: no caso de partes muito estragadas e pouco aproveitamento do produto.	3,96
7.	Kg	Canjica de milho amarela, tipo 1, contendo 80% de grãos inteiros, preparados com matérias primas sãs, limpas, isentas de matérias terrosas, parasitos e de detritos animais ou vegetais, com no máximo de 15% de umidade, apresentação em embalagens contendo até a 1 kg. Apresentação em embalagem de polietileno atóxico, contendo até 1 kg. Reposição do produto: no caso de alteração do mesmo antes do vencimento do prazo de validade, prazo de validade vencido e embalagens danificadas.	5,68

8.	Kg	Carne de frango do tipo caipira, cortado em pedaços sem pés e cabeça, não temperados, com aspecto firme, cor amarelo rosada, sem escurecimento ou manchas esverdeadas. Apresentação em embalagem plástica, contendo identificação do produto, marca do fabricante, data de validade e carimbos oficiais de acordo com a portaria do ministério da agricultura, contendo até 2 kg por embalagem. Reposição do produto: no caso de mau cheiro e escurecimento não característico do produto, e ou alteração do mesmo antes do vencimento do prazo de validade, prazo de validade vencido e embalagens danificadas.	14,98
9.	Cbç	Couve flor de primeira qualidade, frescas e sãs. No ponto de maturação adequado para o consumo. Intactas, com todas as partes comestíveis aproveitáveis, cor e sabor característicos. Não deverão estar danificados por lesões que afetem sua aparência e utilização. Isento de pontos amarelados ou apodrecidos, livre de sujidades, parasitas e larvas. Apresentação em embalagens de polietileno atóxico em quantidade de aproximadamente 300 gramas cada cabeça. Reposição do produto: no caso de partes muito estragadas, produto murcho e/ou danificado.	5,90
10.	Maço	Couve folha, do tipo manteiga, frescas e sãs. No ponto de maturação adequado para o consumo. Intactos, com todas as partes comestíveis aproveitáveis, cor e sabor característicos. Não deverão estar danificados por lesões que afetem sua aparência e utilização. Isento de pontos amarelados ou apodrecidos, livre de sujidades, parasitas e larvas. Apresentação em embalagens de polietileno atóxico de aproximadamente 300 gramas cada maço. Reposição do produto: no caso de partes muito estragadas, produto murcho e/ou danificado.	3,98
11.	Kg	Cuca caseira, sem recheio, pesando aproximadamente 700 gramas cada unidade após assada, de boa qualidade com miolo branco e casa de cor dourada brilhante e homogênea. Apresentação em embalagens de polietileno, com quantidade solicitada, devendo conter data de fabricação e data de validade. Reposição do produto: no caso das cucas estarem com fabricação superior a um dia anterior á data de entrega, mal assadas, queimadas, amassadas, achatadas e "embatumadas com aspecto de massa pesada" e de características organolépticas anormais.	14,90
12.	Kg	Doce de fruta cremoso ou geléia sabores variados natural. Produto produzido a partir de frutos sãos e frescos, intactos, com todas as partes comestíveis aproveitáveis, cor e sabor característicos. Apresentação em embalagem pet ou de vidro contendo até 1 Kg do produto líquido. Reposição do produto: no caso de alteração do mesmo antes do vencimento do prazo de validade, prazo de validade vencido e embalagens danificadas.	14,90
13.	Kg	Feijão preto comum, carioca, do tipo 1, safra nova, grãos inteiros e sãos, aspecto brilhoso, liso, constituído de no mínimo de 90% a 98% de grãos inteiros e íntegros, na cor característica a variedade correspondente de tamanho e formatos naturais maduros, limpos e secos. Isento de material terroso, sujidades, pedras, fungos ou parasitas, mofo, carunchos, insetos mortos ou vivos ou qualquer outro tipo de praga, e não deverá conter mistura de outras variedades e espécies. Apresentação em embalagens de polietileno atóxico, contendo até 1 Kg. Reposição do produto: no caso de alteração do mesmo antes do vencimento do prazo de validade, prazo de validade vencido e embalagens danificadas.	4,98
14.	Kg	Fubá de milho, do tipo amarelo, produto obtido pela moagem do grão de milho, desgerminado ou não, deverão ser fabricadas a partir de matérias primas sãs e limpas isentas de matérias terrosas e parasitas. Não poderão estar úmidos ou rançosos, com umidade máxima de 15%. Apresentação em embalagens plástica de polietileno atóxico, contendo até 1 kg. Reposição do produto: no caso de alteração do mesmo antes do vencimento do prazo de validade, prazo de validade vencido e embalagens danificadas.	9,49
15.	L	Leite de vaca líquido, pasteurizado, integral, do tipo B. O produto deve ser homogeneizado com teor de gordura no máximo de 3,5 gramas/100 ml de leite. Apresentação em embalagem plástica atóxica, contendo 1 litro. Na porção de 200 ml deverá conter: no mínimo 9,5g de carboidratos, 6,3g de proteínas, e no máximo 7,5g de gorduras totais. Reposição do produto: no caso de alteração do mesmo antes do vencimento do prazo de validade, prazo de validade vencido e embalagens danificadas.	3,49
16.	Kg	Mandioca do tipo branca ou amarela, de primeira qualidade. No ponto de maturação adequado para o consumo. Intactos, com todas as partes comestíveis aproveitáveis, cor e sabor característicos. Não deverão estar danificados por lesões que afetem sua aparência e utilização. Isento de pontos amarelados ou apodrecidos, livre de sujidades, parasitas e larvas. Apresentação em embalagens de polietileno atóxico, descascadas, contendo a quantidade conforme solicitação. Reposição do produto: no caso de partes muito estragadas, murcho e/ou danificado.	3,99
17.	Kg	Pão caseiro, pesando aproximadamente 500 gramas cada unidade após assado, de boa qualidade com miolo branco e casca de cor dourada brilhante e homogênea. Apresentação em embalagens de polietileno, com quantidade solicitada, devendo conter data de fabricação e data de validade. Reposição do produto: no caso de pães com fabricação superior a um dia anterior à data de entrega, mal assados, queimados, amassados, achatados e "embatumados aspecto massa pesada" e de características organolépticas anormais.	9,90
18.	Kg	Polpa de fruta pasteurizada, vários sabores (morango, uva e maracujá), sem adição de	

		conservantes e aditivos alimentares. Apresentação em embalagens de polietileno atóxico transparente, contendo até 1 Kg. Será rejeitada a embalagem que apresente defeitos que exponha o alimento à contaminação e/ou deterioração. Reposição do produto: no caso de alteração do mesmo antes do vencimento do prazo de validade, prazo de validade vencido e embalagens danificadas.	14,90
19.	Kg	Quirera de milho amarelo, fabricada a partir de matérias primas sãs e limpas, isentas de matéria terrosa, parasitas, larvas e outros, deverá estar em perfeito estado de conservação. Não deverá apresentar resíduos, impurezas, bolor e/ou cheiro não característico. Apresentação em embalagens de polietileno atóxico transparente, contendo até 1 kg de polietileno transparente atóxico, hermeticamente vedado e intacto. Reposição do produto: no caso de alteração do mesmo antes do vencimento do prazo de validade, prazo de validade vencido e embalagens danificadas.	5,68
20.	Kg	Repolho verde, de primeira qualidade, frescos e sãos. No ponto de maturação adequado para o consumo. Intactos, com todas as partes comestíveis aproveitáveis, cor e sabor característicos. Não deverão estar danificados por lesões que afetem sua aparência e utilização. Isento de pontos amarelados ou apodrecidos, livre de sujidades, parasitas e larvas. Apresentação em embalagens de polietileno atóxico em quantidade conforme solicitação. Reposição do produto: no caso de partes muito estragadas, produto fora do ponto de maturação adequado, murcho e/ou danificado.	9,49
21.	Maço	Tempero verde em maços composto de cebolinha verde e salsinha frescas e sãs, no ponto de maturação adequado para o consumo. Intactos, com todas as partes comestíveis aproveitáveis, cor e sabor característicos. Não deverão estar danificados por lesões que afetem sua aparência e utilização. Isento de pontos amarelados ou apodrecidos, livre de sujidades, parasitas e larvas. Apresentação em embalagens de polietileno atóxico de aproximadamente 200 gramas cada maço. Reposição do produto: no caso de partes muito estragadas, produto murcho e/ou danificado.	9,96
22.	Kg	Trigo em grão, de primeira qualidade, produto obtido a partir da secagem e moagem do trigo em grãos, fabricado a partir de matérias primas sãs, e limpas. Isento de matéria terrosa, parasitas, larvas e outros tipos de contaminação, deverá estar em perfeito estado de conservação. Não deverá apresentar resíduos, impurezas, bolor e/ou cheiro não característico. Apresentação em embalagem de polietileno atóxico transparente, contendo até 1 Kg. Será rejeitada a embalagem que apresente defeitos que exponha o alimento à contaminação e/ou deterioração. Reposição do produto: no caso de alteração do mesmo antes do vencimento do prazo de validade, prazo de validade vencido e embalagens danificadas.	6,00

Assinatura do responsável com carimbo da empresa

15.032.653/0001-20

**Chopin Distribuidora de  
Embalagens Ltda**

Rua Das Laranjeiras Bairro Nossa Senhora Aparecida, 3637  
85560-000 Chopinzinho PR



# Município de Chopinzinho

ESTADO DO PARANÁ

CNPJ 76.305.414/0001-80 - e-mail: prefeitura@chopinzinho.pr.gov.br

Fone (46) 3242-5600 - Fax (46) 3242-5601 - Rua Santos Dumont, 583

85.546/0001

CHOPINZINHO

PARANÁ

## PESQUISA DE PREÇO GÊNEROS ALIMENTÍCIOS

Empresa: Associação Mulheres Rurais (Feira do produtor rural)

CNPJ: 78.684.966/0001-82

Responsável: Evonir Comfortin Acorsi

Data: 03, agosto, 2017

Item	Und.	Descrição do produto	Valor Unitário R\$
1.	Kg	Abóbora do tipo Moranga ou Cabotiá grande de primeira qualidade, frescas e sãs. No ponto de maturação adequado para o consumo. Compacta, firme, cor e sabor característicos, com todas as partes comestíveis aproveitáveis. Isenta de pontos amarelados e apodrecidos, livres de sujidades, parasitas e larvas. Apresentação em embalagens de polietileno atóxico em quantidade conforme solicitação. Reposição do produto: no caso de partes muito estragadas, produto murcho e/ou danificado.	3,30
2.	Pés	Alface crespa ou lisa de primeira qualidade, frescas e sãs. No ponto de maturação adequado para o consumo. Intactos, com todas as partes comestíveis aproveitáveis, cor e sabor característicos. Não deverão estar danificados por lesões que afetem sua aparência e utilização. Isento de pontos amarelados ou apodrecidos, livre de sujidades, parasitas e larvas. Apresentação em embalagens de polietileno atóxico em quantidade de aproximadamente 300 gramas cada cabeça. Reposição do produto: no caso de partes muito estragadas, produto murcho e/ou danificado.	2,25
3.	Kg	Banana do tipo caturra de primeira qualidade, frescas e sãs. No ponto de maturação adequado para o consumo. Intactos, com todas as partes comestíveis aproveitáveis, cor e sabor característicos. Não deverão estar danificados por lesões que afetem sua aparência e utilização. Isento de pontos amarelados ou apodrecidos, livre de sujidades, parasitas e larvas. Apresentação em embalagens de polietileno atóxico em quantidade conforme solicitação. Reposição do produto: no caso de partes muito estragadas, produto murcho e/ou danificado.	3,30
4.	Kg	Batata doce de primeira qualidade, frescas e sãs. No ponto de maturação adequado para o consumo. Intactas, com todas as partes comestíveis aproveitáveis, cor e sabor característicos. Não deverão estar danificados por lesões que afetem sua aparência e utilização. Isento de pontos amarelados ou apodrecidos, livre de sujidades, parasitas e larvas. Apresentação em embalagens de polietileno atóxico em quantidade conforme solicitação. Reposição do produto: no caso de partes muito estragadas, produto murcho e/ou danificado.	2,75
5.	Kg	Beterraba fresca de primeira qualidade, frescas e sãs. No ponto de maturação adequado para o consumo. Intactas, com todas as partes comestíveis aproveitáveis, cor e sabor característicos. Não deverão estar danificados por lesões que afetem sua aparência e utilização. Isento de pontos amarelados ou apodrecidos, livre de sujidades, parasitas e larvas. Apresentação em embalagens de polietileno atóxico em quantidade conforme solicitação. Reposição do produto: no caso de partes muito estragadas, produto murcho e/ou danificado.	3,00
6.	Cbç	Brócolis: de primeira qualidade, frescos e sãos. No ponto de maturação adequado para o consumo. Intactos, com todas as partes comestíveis aproveitáveis, cor e sabor característicos. Não deverão estar danificados por lesões que afetem sua aparência e utilização. Isento de pontos amarelados ou apodrecidos, livre de sujidades, parasitas e larvas. Apresentação em embalagens de polietileno atóxico em quantidade de aproximadamente 300 gramas cada cabeça. Reposição do produto: no caso de partes muito estragadas e pouco aproveitamento do produto.	3,00
7.	Kg	Canjica de milho amarela, tipo 1, contendo 80% de grãos inteiros, preparados com matérias primas sãs, limpas, isentas de matérias terrosas, parasitos e de detritos animais ou vegetais, com no máximo de 15% de umidade, apresentação em embalagens contendo até a 1 kg. Apresentação em embalagem de polietileno atóxico, contendo até 1 kg. Reposição do produto: no caso de alteração do mesmo antes do vencimento do prazo de validade, prazo de validade vencido e embalagens danificadas.	5,75

8.	Kg	Carne de frango do tipo caipira, cortado em pedaços sem pés e cabeça, não temperados, com aspecto firme, cor amarelo rosada, sem escurecimento ou manchas esverdeadas. Apresentação em embalagem plástica, contendo identificação do produto, marca do fabricante, data de validade e carimbos oficiais de acordo com a portaria do ministério da agricultura, contendo até 2 kg por embalagem. Reposição do produto: no caso de mau cheiro e escurecimento não característico do produto, e ou alteração do mesmo antes do vencimento do prazo de validade, prazo de validade vencido e embalagens danificadas.	13,50
9.	Cbc	Couve flor de primeira qualidade, frescas e sãs. No ponto de maturação adequado para o consumo. Intactas, com todas as partes comestíveis aproveitáveis, cor e sabor característicos. Não deverão estar danificados por lesões que afetem sua aparência e utilização. Isento de pontos amarelados ou apodrecidos, livre de sujidades, parasitas e larvas. Apresentação em embalagens de polietileno atóxico em quantidade de aproximadamente 300 gramas cada cabeça. Reposição do produto: no caso de partes muito estragadas, produto murcho e/ou danificado.	3,00
10.	Maço	Couve folha, do tipo manteiga, frescas e sãs. No ponto de maturação adequado para o consumo. Intactos, com todas as partes comestíveis aproveitáveis, cor e sabor característicos. Não deverão estar danificados por lesões que afetem sua aparência e utilização. Isento de pontos amarelados ou apodrecidos, livre de sujidades, parasitas e larvas. Apresentação em embalagens de polietileno atóxico de aproximadamente 300 gramas cada maço. Reposição do produto: no caso de partes muito estragadas, produto murcho e/ou danificado.	3,75
11.	Kg	Cuca caseira, sem recheio, pesando aproximadamente 700 gramas cada unidade após assada, de boa qualidade com miolo branco e casa de cor dourada brilhante e homogênea. Apresentação em embalagens de polietileno, com quantidade solicitada, devendo conter data de fabricação e data de validade. Reposição do produto: no caso das cucas estarem com fabricação superior a um dia anterior á data de entrega, mal assadas, queimadas, amassadas, achatadas e "embatumadas com aspecto de massa pesada" e de características organolépticas anormais.	12,50
12.	Kg	Doce de fruta cremoso ou geléia sabores variados natural. Produto produzido a partir de frutos sãos e frescos, intactos, com todas as partes comestíveis aproveitáveis, cor e sabor característicos. Apresentação em embalagem pet ou de vidro contendo até 1 Kg do produto líquido. Reposição do produto: no caso de alteração do mesmo antes do vencimento do prazo de validade, prazo de validade vencido e embalagens danificadas.	13,00
13.	Kg	Feijão preto comum, carioca, do tipo 1, safra nova, grãos inteiros e sãos, aspecto brilhoso, liso, constituído de no mínimo de 90% a 98% de grãos inteiros e íntegros, na cor característica a variedade correspondente de tamanho e formatos naturais maduros, limpos e secos. Isento de material terroso, sujidades, pedras, fungos ou parasitas, mofo, carunchos, insetos mortos ou vivos ou qualquer outro tipo de praga, e não deverá conter mistura de outras variedades e espécies. Apresentação em embalagens de polietileno atóxico, contendo até 1 Kg. Reposição do produto: no caso de alteração do mesmo antes do vencimento do prazo de validade, prazo de validade vencido e embalagens danificadas.	4,50
14.	Kg	Fubá de milho, do tipo amarelo, produto obtido pela moagem do grão de milho, desgerminado ou não, deverão ser fabricadas a partir de matérias primas sãs e limpas isentas de matérias terrosas e parasitas. Não poderão estar úmidos ou rançosos, com umidade máxima de 15%. Apresentação em embalagens plástica de polietileno atóxico, contendo até 1 kg. Reposição do produto: no caso de alteração do mesmo antes do vencimento do prazo de validade, prazo de validade vencido e embalagens danificadas.	4,00
15.	L	Leite de vaca líquido, pasteurizado, integral, do tipo B. O produto deve ser homogeneizado com teor de gordura no máximo de 3,5 gramas/100 ml de leite. Apresentação em embalagem plástica atóxica, contendo 1 litro. Na porção de 200 ml deverá conter: no mínimo 9,5g de carboidratos, 6,3g de proteínas, e no máximo 7,5g de gorduras totais. Reposição do produto: no caso de alteração do mesmo antes do vencimento do prazo de validade, prazo de validade vencido e embalagens danificadas.	2,90
16.	Kg	Mandioca do tipo branca ou amarela, de primeira qualidade. No ponto de maturação adequado para o consumo. Intactos, com todas as partes comestíveis aproveitáveis, cor e sabor característicos. Não deverão estar danificados por lesões que afetem sua aparência e utilização. Isento de pontos amarelados ou apodrecidos, livre de sujidades, parasitas e larvas. Apresentação em embalagens de polietileno atóxico, descascadas, contendo a quantidade conforme solicitação. Reposição do produto: no caso de partes muito estragadas, murcho e/ou danificado.	4,50
17.	Kg	Pão caseiro, pesando aproximadamente 500 gramas cada unidade após assado, de boa qualidade com miolo branco e casca de cor dourada brilhante e homogênea. Apresentação em embalagens de polietileno, com quantidade solicitada, devendo conter data de fabricação e data de validade. Reposição do produto: no caso de pães com fabricação superior a um dia anterior à data de entrega, mal assados, queimados, amassados, achatados e "embatumados aspecto massa pesada" e de características organolépticas anormais.	12,50
18.	Kg	Polpa de fruta pasteurizada, vários sabores (morango, uva e maracujá), sem adição de	

		conservantes e aditivos alimentares. Apresentação em embalagens de polietileno atóxico transparente, contendo até 1 Kg. Será rejeitada a embalagem que apresente defeitos que exponha o alimento à contaminação e/ou deterioração. Reposição do produto: no caso de alteração do mesmo antes do vencimento do prazo de validade, prazo de validade vencido e embalagens danificadas.	47,50
19.	Kg	Quirera de milho amarelo, fabricada a partir de matérias primas sãs e limpas, isentas de matéria terrosa, parasitas, larvas e outros, deverá estar em perfeito estado de conservação. Não deverá apresentar resíduos, impurezas, bolor e/ou cheiro não característico. Apresentação em embalagens de polietileno atóxico transparente, contendo até 1 kg de polietileno transparente atóxico, hermeticamente vedado e intacto. Reposição do produto: no caso de alteração do mesmo antes do vencimento do prazo de validade, prazo de validade vencido e embalagens danificadas.	5,00
20.	Kg	Repolho verde, de primeira qualidade, frescos e sãos. No ponto de maturação adequado para o consumo. Intactos, com todas as partes comestíveis aproveitáveis, cor e sabor característicos. Não deverão estar danificados por lesões que afetem sua aparência e utilização. Isento de pontos amarelados ou apodrecidos, livre de sujidades, parasitas e larvas. Apresentação em embalagens de polietileno atóxico em quantidade conforme solicitação. Reposição do produto: no caso de partes muito estragadas, produto fora do ponto de maturação adequado, murcho e/ou danificado.	2,00
21.	Maço	Tempero verde em maços composto de cebolinha verde e salsinha frescas e sãs, no ponto de maturação adequado para o consumo. Intactos, com todas as partes comestíveis aproveitáveis, cor e sabor característicos. Não deverão estar danificados por lesões que afetem sua aparência e utilização. Isento de pontos amarelados ou apodrecidos, livre de sujidades, parasitas e larvas. Apresentação em embalagens de polietileno atóxico de aproximadamente 200 gramas cada maço. Reposição do produto: no caso de partes muito estragadas, produto murcho e/ou danificado.	2,50
22.	Kg	Trigo em grão, de primeira qualidade, produto obtido a partir da secagem e moagem do trigo em grãos, fabricado a partir de matérias primas sãs, e limpas. Isento de matéria terrosa, parasitas, larvas e outros tipos de contaminação, deverá estar em perfeito estado de conservação. Não deverá apresentar resíduos, impurezas, bolor e/ou cheiro não característico. Apresentação em embalagem de polietileno atóxico transparente, contendo até 1 Kg. Será rejeitada a embalagem que apresente defeitos que exponha o alimento à contaminação e/ou deterioração. Reposição do produto: no caso de alteração do mesmo antes do vencimento do prazo de validade, prazo de validade vencido e embalagens danificadas.	6,30

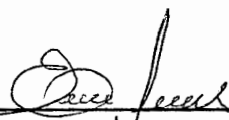
  
 Assinatura do responsável com carimbo da empresa

**AMR**  
**ASSOCIAÇÃO DE MULHERES**  
**RURAIS DE CHOPINZINHO**

**NOVO CNPJ**  
**78.684.966/0001-82**





# Município de Chopinzinho

ESTADO DO PARANÁ  
CNPJ 76.995.414/0001-60

Telefax (46) 3242-8600 - Rua Miguel Procópio Kurpel, nº 3.811  
85.560-000 CHOPINZINHO PARANÁ

25

## CORRESPONDÊNCIA INTERNA

**DATA:** 11/08/2017

**ORIGEM:** SECRETARIA DE FINANÇAS

**DESTINO:** SECRETARIA DE EDUCAÇÃO CULTURA E ESPORTES / COMISSÃO PERMANENTE DE LICITAÇÕES

**REFERÊNCIA:** DISPONIBILIDADE ORÇAMENTÁRIA E RESERVA FINANCEIRA PARA AQUISIÇÃO DE GÊNEROS ALIMENTÍCIOS DA AGRICULTURA FAMILIAR.

**VALOR R\$ 134.204,48**

Em atenção à solicitação formulada, informo que **EXISTEM RECURSOS ORÇAMENTÁRIOS** para assegurar o pagamento das obrigações, decorrentes do objeto especificado, à conta das seguintes Dotações Orçamentárias:

### SECRETARIA DE EDUCAÇÃO, CULTURA E ESPORTES.

06.02.123610013.2.017.3.3.90.30 (523) FONTE: 136  
06.02.123650013.2.022.3.3.90.30 (525) FONTE: 136  
06.02.123650013.2.023.3.3.90.30 (527) FONTE: 136  
06.02.123660013.2.024.3.3.90.30 (529) FONTE: 136  
06.02.123670013.2.025.3.3.90.30 (530) FONTE: 136

Atenciosamente,

RODRIGO JAZYNSKI  
Contabilidade

LUCIANI MONTEIRO CENCI  
Financeiro



# Município de Chopinzinho

ESTADO DO PARANÁ  
CNPJ 76.995.414/0001-60

Telefax (46) 3242-8600 - Rua Miguel Procopio Kurpel, nº 3811  
85.560-000 CHOPINZINHO PARANÁ

26

## CORRESPONDÊNCIA INTERNA - PARECER

**DATA:** 11/08/2017

**ORIGEM:** SECRETARIA DE FINANÇAS / COMISSÃO PERMANENTE DE LICITAÇÕES

**DESTINO:** DIVISÃO DE LICITAÇÕES E CONTRATOS

**REFERÊNCIA:** PARECER ACERCA DA SOLICITAÇÃO DA SECRETARIA DE EDUCAÇÃO, CULTURA E ESPORTES PARA AQUISIÇÃO DE GÊNEROS ALIMENTÍCIOS DA AGRICULTURA FAMILIAR E EMPREENDEDOR FAMILIAR RURAL, PARA ATENDER OS PROGRAMAS PNAE (PROGRAMA NACIONAL DE ALIMENTAÇÃO ESCOLAR) e PAA (PROGRAMA DE AQUISIÇÃO DE ALIMENTOS), PARA AS ESCOLAS MUNICIPAIS, CRECHES MUNICIPAIS E DEMAIS PROGRAMAS SOCIAIS.

Em atenção ao despacho do Senhor Prefeito referente à autorização para Aquisição de gêneros alimentícios da agricultura familiar e empreendedor familiar rural, para atender os programas PNAE (programa nacional de alimentação escolar) e PAA (programa de aquisição de alimentos), para as escolas municipais, creches municipais e demais programas sociais, constantes no Termo de Referência, temos a informar:

De posse da documentação apresentada pela Secretaria de Educação, Cultura e Esportes entendemos serem perfeitamente viáveis as referidas aquisições e somos de parecer favorável que seja realizado CHAMAMENTO PÚBLICO de fornecedores e posterior INEXIGIBILIDADE.

Atenciosamente,

Eduardo Pivatto

Presidente da Comissão Permanente de Licitações



# Município de Chopinzinho

ESTADO DO PARANÁ

CNPJ: 76.995.414/0001-60

Rua Miguel Procópio Kurpel, nº 3.811 - Telefax (46) 3242-8600  
85.560-000 CHOPINZINHO PARANÁ

## AUTORIZAÇÃO

Face ao constante dos autos, protocolado nesta Prefeitura sob o nº 3408/2017 e considerando a média de preços estipulada pela Secretaria de Educação, Cultura e Esportes, **autorizo** o Credenciamento através de Chamamento Público, nos termos das Leis Federais nº. 8.666/93 e alterações posteriores e Lei nº 11.947/2009, que trata da compra de gêneros alimentícios provenientes da agricultura familiar.

Solicito a Divisão de Licitações e Contratos, preparação da minuta do instrumento convocatório de Chamamento Público, encaminhando os autos à Procuradoria Municipal para emissão de parecer nos termos do parágrafo único do art. 38, da Lei n. 8.666/93.

Chopinzinho, 11 de agosto de 2017.



**Álvaro Dênis Ceni Scolaro**  
Prefeito



# Município de Chopinzinho

ESTADO DO PARANÁ

CNPJ 76.995.414/0001-60

Telefax (46) 3242-8600 - Rua Miguel Procópio, nº 3.811

85.560-000

CHOPINZINHO

PARANÁ

( MINUTA) EDITAL DE CHAMAMENTO PÚBLICO Nº 07/2017

## PARA CREDENCIAMENTO DE FORNECEDORES DA AGRICULTURA FAMILIAR

O MUNICÍPIO DE CHOPINZINHO, ESTADO DO PARANÁ, com sede na Rua Miguel Procópio Kurpel, nº 3.811, Chopinzinho, Estado do Paraná, inscrito no CNPJ nº 76.995.414/0001-60, representado pelo seu Prefeito, Sr. Álvaro Dênis Ceni Scolaro, inscrito no CPF nº 009.378.889-40 e do RG nº 8.124.995-4 SSP/PR, no uso de suas atribuições legais, e, considerando o disposto na Lei Federal nº 8.666/93 e suas alterações, e demais legislações aplicáveis, torna público para conhecimento dos interessados, que está procedendo ao **CHAMAMENTO PÚBLICO** para fins de **AQUISIÇÃO DE GÊNEROS ALIMENTÍCIOS DA AGRICULTURA FAMILIAR E EMPREENDEDOR FAMILIAR RURAL, PARA ATENDER OS PROGRAMAS PNAE (PROGRAMA NACIONAL DE ALIMENTAÇÃO ESCOLAR) e PAA (PROGRAMA DE AQUISIÇÃO DE ALIMENTOS), PARA AS ESCOLAS MUNICIPAIS, CRECHES MUNICIPAIS E DEMAIS PROGRAMAS SOCIAIS**, atendendo alunos da rede de educação básica pública, cumprindo os mandamentos da Lei nº. 11.947/2009 e da Resolução/FNDE/CD nº. 038/2009, nos termos e condições estabelecidas no presente instrumento de Chamamento.

### 1. OBJETO

– Registro de preços de gêneros alimentícios da agricultura familiar e/ou empreendedor familiar rural para atender os Programas PNAE (Programa Nacional de Alimentação Escolar) e Programa de Aquisição de Alimentos (PAA) destinados à alimentação escolar nas Escolas Municipais, Centros Municipais de Educação Infantil e demais Programas Sociais, até 31/12/2017.

– A contratação dos credenciados será efetivada de acordo com as demandas do município, para o fornecimento dos seguintes produtos:

### 2. CONDIÇÕES PARA INSCRIÇÃO NO CREDENCIAMENTO

**2.1** - Os interessados poderão inscrever-se diretamente na Divisão de Licitações, sediada à Rua Miguel Procópio Kurpel, nº 3.811, Chopinzinho, Estado do Paraná, de segunda a sexta-feira, das 08h30min às 11h30min e das 13h30min às 16h30min mediante **Requerimento para credenciamento**, conforme modelo (Anexo I), e apresentação dos documentos exigidos neste chamamento, até o dia \_\_\_\_\_ de \_\_\_\_\_ de 2017.

**2.2** - A **efetivação do credenciamento** dar-se-á somente quando da apresentação dos documentos descritos no item 2.3, subitens 2.3.1, 2.3.2 e 2.3.3, conforme o caso, os quais deverão ser apresentados em envelope fechado e rubricado, contendo na parte externa/frente os seguintes dados:

**AO MUNICÍPIO DE CHOPINZINHO – PR.**

**CREDENCIAMENTO PARA O FORNECIMENTO DE PRODUTOS DA AGRICULTURA FAMILIAR, O PROGRAMA DE AQUISIÇÃO DE ALIMENTOS (PAA) E PNAE (PROGRAMA NACIONAL DE ALIMENTAÇÃO ESCOLAR).**

**CHAMAMENTO PÚBLICO Nº. 07/2017**

**INTERESSADO:**

**CPF / CNPJ:**

**ENDEREÇO:**

**TELEFONE:**



# Município de Chopinzinho

ESTADO DO PARANÁ

CNPJ 76.995.414/0001-60

Telefax (46) 3242-8600 - Rua Miguel Procópio, nº 3.811

85.560-000

CHOPINZINHO

PARANÁ

**2.3 - De acordo com o Art. 27 da Resolução nº 4, de 2 de abril de 2015: Para habilitação dos projetos de venda exigir-se-á:**

**2.3.1 - §1º Dos Fornecedores Individuais, detentores de DAP Física, não organizados em grupo:**

- I - a prova de inscrição no Cadastro de Pessoa Física – CPF e Registro Geral (RG);
- II - o extrato da DAP Física do agricultor familiar participante, emitido nos últimos 60 dias;
- III - o Projeto de Venda de Gêneros Alimentícios da Agricultura Familiar e/ou Empreendedor Familiar Rural para Alimentação Escolar com assinatura do agricultor participante (Anexo IV);
- IV - a prova de atendimento de requisitos previstos em lei específica, quando for o caso; e
- V - a declaração de que os gêneros alimentícios a serem entregues são oriundos de produção própria, relacionada no projeto de venda.
- VI - Declaração de aceitação do preço (ANEXO III).
- VII - Declaração de Cumprimento do Inciso III, do Art. 9º da Lei nº 8.666/93 e Artigo 86-A da Lei Orgânica do Município de Chopinzinho-PR. (conforme modelo em anexo IX).

**2.3.2 - §2º Dos Grupos Informais de agricultores familiares, detentores de DAP Física, organizados em grupo:**

- I - a prova de inscrição no Cadastro de Pessoa Física – CPF e Registro Geral (RG);
- II - o extrato da DAP Física de cada agricultor familiar participante, emitido nos últimos 60 dias;
- III - o Projeto de Venda de Gêneros Alimentícios da Agricultura Familiar e/ou Empreendedor Familiar Rural para Alimentação Escolar com assinatura de todos os agricultores participantes;
- IV - a prova de atendimento de requisitos previstos em lei específica, quando for o caso; e
- V - a declaração de que os gêneros alimentícios a serem entregues são produzidos pelos agricultores familiares relacionados no projeto de venda.
- VI - Declaração de aceitação do preço (ANEXO III).
- VII - Declaração de Cumprimento do Inciso III, do Art. 9º da Lei nº 8.666/93 e Artigo 86-A da Lei Orgânica do Município de Chopinzinho-PR. (conforme modelo em anexo IX).

**2.3.3 - §3º Dos Grupos Formais, detentores de DAP Jurídica:**

- I - a prova de inscrição no Cadastro Nacional de Pessoa Jurídica - CNPJ;
  - II - o extrato da DAP Jurídica para associações e cooperativas, emitido nos últimos 60 dias;
  - III - a prova de regularidade com a Fazenda Federal, relativa à Seguridade Social e ao Fundo de Garantia por Tempo de Serviço - FGTS;
  - IV - as cópias do estatuto e ata de posse da atual diretoria da entidade registrada no órgão competente;
  - V - o Projeto de Venda de Gêneros Alimentícios da Agricultura Familiar para Alimentação Escolar, assinado pelo seu representante legal;
  - VI - a declaração de que os gêneros alimentícios a serem entregues são produzidos pelos associados/cooperados;
  - VII - a declaração do seu representante legal de responsabilidade pelo controle do atendimento do limite individual de venda de seus cooperados/associados; e
  - VIII - a prova de atendimento de requisitos previstos em lei específica, quando for o caso.
- §4º Na ausência ou desconformidade de qualquer desses documentos, fica facultado à EEx. a abertura de prazo para a regularização da documentação.
- IX - Declaração de aceitação do preço (ANEXO III).
  - X - Declaração de Cumprimento do Inciso III, do Art. 9º da Lei nº 8.666/93 e Artigo 86-A da Lei Orgânica do Município de Chopinzinho-PR. (conforme modelo em anexo IX).



# Município de Chopinzinho

ESTADO DO PARANÁ

CNPJ 76.995.414/0001-60

Telefax (46) 3242-8600 - Rua Miguel Procópio, nº 3.811

85.560-000

CHOPINZINHO

PARANÁ

2.4 - Não poderão participar no Credenciamento os interessados que estejam cumprindo as sanções previstas nos incisos III e IV do art. 87 da Lei nº 8.666/93 – Lei de Licitações.

2.5 - Se atendidas todas as exigências do edital de credenciamento, será realizado processo de inexigibilidade de licitação com o(s) fornecedor (es) credenciado(s).

### 3. CARACTERÍSTICAS DO PRODUTO:

#### 3.1 - Especificações Técnicas

3.1.1 - A especificação técnica dos gêneros alimentícios a serem ofertados deverá acompanhar os produtos e atender as seguintes exigências:

- a) Denominação de venda do alimento;
- b) Lista de ingredientes;
- c) Conteúdos líquidos;
- d) Identificação do lote;
- e) Data/período de fabricação/produção e Prazo de validade;
- f) Instruções sobre o preparo e uso do alimento, quando necessário;
- g) Registro no órgão competente;
- h) Informação nutricional atendendo as exigências da Agência Nacional de Vigilância Sanitária – ANVISA;
- i) Os produtos alimentícios a base de farinha de trigo, aveia, cevada e centeio devem constar também, a informação: **Contém glúten.**

#### 3.2 - Pontos de Entrega:

Depósito da prefeitura, Escolas Municipais, Creches Municipais, Ceoca (ANEXO VIII)

#### 3.3 - Período de Fornecimento

Até 31 de dezembro de 2017.

#### 3.4 - Previsão de Quantidade de Gêneros Alimentícios a serem Adquiridos

A quantidade de gêneros alimentícios a serem adquiridos é estimada com base nos cardápios elaborados por nutricionista da Secretaria de Educação, Cultura e Esporte e executados pelas escolas.

#### 3.5 – Preço

3.5.1 O preço de compra dos gêneros alimentícios será o menor preço apresentado pelos proponentes.

3.5.2 Serão utilizados para composição do preço de referencia:

- Os Preços praticados no município e região, através de ampla pesquisa de mercado.

3.5.3 O preço ofertado permanecerá fixo e irremovível.

3.5.4 No preço cotado obrigatoriamente estarão incluídas as despesas com frete, seguros e impostos incidentes sobre o objeto da licitação, não se admitindo qualquer adicional.

3.5.5 Os preços cotados pela concorrente do objeto da presente licitação, deverão ser em moeda corrente no país, sendo que o mesmo não sofrerá qualquer reajustamento sob nenhuma hipótese.



# Município de Chopinzinho

ESTADO DO PARANÁ

CNPJ 76.995.414/0001-60

Telefax (46) 3242-8600 - Rua Miguel Procópio, nº 3.811

85.560-000

CHOPINZINHO

PARANÁ

## 3.6 - Contrato

O modelo de Contrato de Compra e Venda de gêneros alimentícios que deverá ser celebrado entre o Município de Chopinzinho e o(s) Vendedor(es) habilitado(s) nesta chamada pública será feito conforme modelo constante no Anexo VI.

## 3.7 – Condições de Pagamento

**3.7.1** Os pagamentos pelo fornecimento feito ao credenciado fornecedor da agricultura familiar ou empreendedor familiar rural habilitado, em consequência da comercialização de gêneros alimentícios, serão realizados pelo Município conforme cronograma de pagamento demonstrado no Anexo VII, subsequente à efetiva entrega e aceitação dos produtos, e, mediante apresentação de Nota Fiscal conforme estabelecido no Anexo infra.

**3.7.2** O pagamento será efetuado através de conta corrente em nome do Credenciado em bancos autorizados pelo município.

**3.7.3** Para o pagamento das aquisições previstas nesse Chamamento, serão utilizados recursos das seguintes Dotações Orçamentárias: **06.02.123610013.2.017.3.3.90.30 (523) FONTE: 136 / 06.02.123650013.2.022.3.3.90.30 (525) FONTE: 136 / 06.02.123650013.2.023.3.3.90.30 (527) FONTE: 136 / 06.02.123660013.2.024.3.3.90.30 (529) FONTE: 136 / 06.02.123670013.2.025.3.3.90.30 (530) FONTE: 136.**

## 4. CLASSIFICAÇÃO DAS PROPOSTAS

**4.1** - Serão consideradas as propostas classificadas, que preencham as condições fixadas nesta Chamada Pública.

**4.2** - Cada grupo de fornecedores (formal e/ou informal) deverá obrigatoriamente, ofertar sua quantidade de alimentos, com preço unitário, observando as condições fixadas nesta Chamada Pública.

## 5. RESULTADO

A Comissão de Licitação divulgará o resultado do processo em até 48 horas após a conclusão dos trabalhos desta chamada pública.

## 6. LIMITE DE VENDA INDIVIDUAL

**6.1** – De acordo com o Art. 32 da Resolução nº 4, de 2 de Abril de 2015:

O limite individual de venda do agricultor familiar e do empreendedor familiar rural para a alimentação escolar deverá respeitar o valor máximo de R\$ 20.000,00 (vinte mil reais), por DAP Familiar /ano/entidade executora, e obedecerá as seguintes regras:

I - Para a comercialização com fornecedores individuais e grupos informais, os contratos individuais firmados deverão respeitar o valor máximo de R\$ 20.000,00 (vinte mil reais), por DAP Familiar /ano/EEEx.

II - Para a comercialização com grupos formais o montante máximo a ser contratado será o resultado do número de agricultores familiares, munidos de DAP Familiar, inscritos na DAP Jurídica multiplicado pelo limite individual de comercialização, utilizando a seguinte fórmula:



# Município de Chopinzinho

ESTADO DO PARANÁ

CNPJ 76.995.414/0001-60

Telefax (46) 3242-8600 - Rua Miguel Procópio, nº 3.811

85.560-000

CHOPINZINHO

PARANÁ

Valor máximo a ser contratado = nº de agricultores familiares (DAPs familiares) inscritos na DAP jurídica x R\$ 20.000,00.

§1º Cabe às cooperativas e/ou associações que firmarem contratos com a EEx. a responsabilidade pelo controle do atendimento do limite individual de venda nos casos de comercialização com os grupos formais.

§2º Cabe às EEx. a responsabilidade pelo controle do atendimento do limite individual de venda nos casos de comercialização com os grupos informais e agricultores individuais. A estas também compete o controle do limite total de venda das cooperativas e associações nos casos de comercialização com grupos formais.

## 7. RESPONSABILIDADE DOS FORNECEDORES

7.1 - Os fornecedores que aderirem a este processo declaram que atendem a todas as exigências legais e regulatórias para tanto e que possuem autorização legal para fazer a proposta, sujeitando-se, em caso de declaração falsa, às penalidades da legislação civil e penal aplicáveis.

7.2 - O fornecedor compromete a fornecer os gêneros alimentícios conforme o disposto no padrão de identidade e qualidade estabelecida na legislação vigente e as especificações técnicas elaboradas pela Secretaria Municipal de Educação, Cultura e Esporte e pelo Conselho da Merenda Escolar, conforme a amostra do produto, que deverá ser apresentado no ato do credenciamento;

7.3 - O fornecedor compromete a fornecer os gêneros alimentícios nos preços estabelecidos nesta chamada pública, até 31 de dezembro de 2017;

7.4 - O fornecedor compromete a fornecer os gêneros alimentícios para as escolas e creches conforme cronograma de entrega definido pela Secretaria Municipal de Educação, Cultura e Esporte e pelo Conselho da Merenda Escolar.

## 8. FATOS SUPERVENIENTES

8.1 - Os eventos previstos neste Chamamento Público estão diretamente subordinados à realização e ao sucesso das diversas etapas do processo. Na hipótese de ocorrência de fatos supervenientes à sua publicação, que possam vir a prejudicar o processo e/ou por determinação legal ou judicial, ou ainda por decisão da Comissão de Licitação, poderá haver:

- a) Adiamento do processo;
- b) Revogação deste Edital ou sua modificação no todo ou em parte.

## 9. IRREVOGABILIDADE E IRRETRATABILIDADE

9.1 - Observado o disposto no item oito acima, após a divulgação do resultado das ofertas objeto desta Chamada Pública a Comissão de Licitação considerará, para todos os fins, que o registro de preços de gêneros alimentícios da agricultura familiar e do empreendedor familiar rural estará concretizada.

## 10. DAS SANÇÕES ADMINISTRATIVAS

10.1 Os contratantes decidem aplicar aos Contratos decorrentes da presente Licitação o disposto nos artigos 81, 86, 87 e 88 da Lei no 8.666/1993 e as seguintes penalidades:





# Município de Chopinzinho

ESTADO DO PARANÁ

CNPJ 76.995.414/0001-60

Telefax (46) 3242-8600 - Rua Miguel Procópio, nº 3.811

85.560-000

CHOPINZINHO

PARANÁ

I - **advertência escrita** - quando houver distorções ou faltas leves, que não decorram de dolo ou naqueles que não impliquem em prejuízo grave ao usuário, população, servidores e empregados públicos, nem em ato lesivo à Administração, caracterizando negligência administrativa.

II - **advertência escrita com prazo para correção** - impostas em razão de excessos, omissões ou dolo que configurem distorções médias ou graves, que possam ser corrigidas e adequadas no prazo de até 60 (sessenta) dias.

III - **penalidades pecuniárias:**

a) multa-dia moratória devido ao não cumprimento no prazo assinalado, da advertência disciplinada no item II desta Cláusula, correspondente a 0,5% (zero virgula por cento) do último faturamento mensal e liquidado, ou na falta de faturamento e liquidação, de 0,5% (zero virgula por cento) do valor total do contrato;

b) multa-dia moratória devido a suspensão, inexecução, execução parcial ou paralização injustificada na prestação do serviço ou atraso injustificado na entrega ou correção de vícios do objeto, produto ou serviço, correspondente a 1% (um por cento) do último faturamento mensal e liquidado, ou na falta de faturamento e liquidação, de 1% (um por cento) do valor total do contrato, podendo ser imposta até o limite máximo de 30 (trinta) dias multa;

c) multa punitiva de 1% (um por cento), calculada sobre último faturamento mensal e liquidado, ou na falta de faturamento e liquidação, de 1% (um por cento) do valor total do contrato, quando verificada distorções médias;

d) multa punitiva de 5% (cinco por cento), calculada sobre último faturamento mensal e liquidado, ou na falta de faturamento e liquidação, de 5% (cinco por cento) do valor total do contrato, quando verificada distorções graves;

e) multa punitiva de 15% (quinze por cento), calculada sobre último faturamento mensal e liquidado, ou na falta de faturamento e liquidação, de 15% (quinze por cento) do valor total do contrato, na hipótese de rescisão contratual motivada pela inexecução total ou parcial injustificada do contrato, por parte da Contratada, nos termos da Lei n. 8.666/1993;

f) multa punitiva de 30% (trinta por cento), calculada sobre último faturamento mensal e liquidado, ou na falta de faturamento e liquidação, de 30% (trinta por cento) do valor total do contrato, na hipótese de rescisão contratual motivada por atos de improbidade administrativa praticada em conjunto com agente público.

g) multa punitiva correspondente ao triplo do valor de mercado do software, calculado por unidade, cumulativamente, no caso de fornecimento de software falsificado, ilícito, adulterado, ou de qualquer outra forma contrário a lei e as normas que disciplinam a comercialização de softwares e aos direitos autorais.

IV - **suspensão temporária da prestação de serviços** - será aplicada nas ações que resultem danos financeiros e patrimoniais à Administração, ou que infrinjam as normas regulamentares e legais.

V - **rescisão do contrato** - será determinada em situações graves, de alta relevância ou em razão do interesse público.

10.2 - Na aplicação das penalidades, observa-se as disposições constantes na Lei nº 8.666/1993."

10.3 - Do ato que aplicar a penalidade caberá recurso, no prazo de 05 (cinco) dias úteis, a contar da ciência da intimação, podendo a Administração reconsiderar sua decisão ou nesse prazo encaminhá-lo devidamente informado para a apreciação e decisão superior, dentro do mesmo prazo.

## 11. DISPOSIÇÕES FINAIS

11.1 - A participação de qualquer proponente Vendedor no processo implica a aceitação tácita, incondicional, irrevogável e irretroatável dos seus termos, regras e condições, assim como dos seus anexos.



# Município de Chopinzinho

ESTADO DO PARANÁ

CNPJ 76.995.414/0001-60

Telefax (46) 3242-8600 - Rua Miguel Procópio, nº 3.811

85.560-000

CHOPINZINHO

PARANÁ

**11.2** O município de Chopinzinho, Paraná, sempre que entender necessário, dará publicidade de outro chamamento público, com o intuito de preencher eventuais necessidades ou suprimento dos serviços aqui descritos.

**11.3** O conteúdo deste edital de chamamento encontra-se disponível para download no site: [www.chopinzinho.pr.gov.br](http://www.chopinzinho.pr.gov.br)

**11.4** Maiores informações poderão ser obtidas junto à Prefeitura de Chopinzinho, Rua Miguel Procópio Kurpel, nº 3.811, Chopinzinho, Estado do Paraná, de segunda a sexta-feira, das 08h00min às 11h30min e das 13h00min às 16h30min, ou através do fone (46) 3242-8614.

**11.5** Os pagamentos decorrentes do fornecimento de gêneros alimentícios correrão por conta dos recursos vigentes do orçamento do Município, Secretaria de Educação, Cultura e Esporte.

## 12. ANEXOS

**12.1** - Integra o presente instrumento:

Anexo I – Modelo de Requerimento para Credenciamento;

Anexo II – Modelo de Declaração de Inexistência de Empregados Menores;

Anexo III – Modelo de Declaração de Aceitação do Preço;

Anexo IV – Projeto de Venda de Gêneros Alimentícios;

Anexo V – Cronograma de Entrega;

Anexo VI – Minuta do Contrato;

Anexo VII – Cronograma de Pagamento;

Anexo VIII – Endereços de entrega.

Anexo IX - Declaração de Cumprimento do Inciso III, do Art. 9º da Lei nº 8.666/93 e Artigo 86-A da Lei Orgânica do Município de Chopinzinho-PR.

Chopinzinho, 11 de agosto de 2017.

Álvaro Dênis Ceni Scolaro  
Prefeito

Eduardo Pivatto  
Presidente da Comissão Permanente de Licitações



# Município de Chopinzinho

ESTADO DO PARANÁ

CNPJ 76.995.414/0001-60

Telefax (46) 3242-8600 - Rua Miguel Procópio, nº 3.811

85.560-000

CHOPINZINHO

PARANÁ

35

## ANEXO I REQUERIMENTO PARA CREDENCIAMENTO CHAMAMENTO PÚBLICO Nº. 07/2017

AO MUNICÍPIO DE CHOPINZINHO – PR.

O interessado, abaixo qualificado, requer sua inscrição no CREDENCIAMENTO de grupos formais ou informais de Agricultores Familiares e de Empreendedores Familiares rurais para o FORNECIMENTO DE GÊNEROS ALIMENTÍCIOS DA AGRICULTURA FAMILIAR E EMPREENDEDOR FAMILIAR RURAL, PARA ATENDER OS PROGRAMAS PNAE (PROGRAMA NACIONAL DE ALIMENTAÇÃO ESCOLAR) e PAA (PROGRAMA DE AQUISIÇÃO DE ALIMENTOS), PARA AS ESCOLAS MUNICIPAIS, CRECHES MUNICIPAIS E DEMAIS PROGRAMAS SOCIAIS, nos termos do Chamamento Público nº 07/2017.

### Quando Grupos Informais de Agricultores Familiares ou Empreendedores Familiares Rurais:

Nome:

C.I. RG:

CPF:

Endereço:

Cidade:

Estado:

CEP:

E-mail:

Telefone(s):

Fax:

### Quando Grupos Formais de Agricultores Familiares ou Empreendedores Familiares Rurais:

Razão social:

CNPJ:

Nome:

C.I. RG (representante legal):

CPF (representante legal):

Endereço:

Cidade:

Estado:

CEP:

E-mail:

Telefone(s):

Fax:

### Produtos que pretende credenciamento:

(OBSERVAÇÃO: descreve-los abaixo, ou em relação anexa)

Responsável:

C.I. RG:

CPF:

Nome legível do requerente:

\_\_\_\_\_  
Assinatura do requerente



# Município de Chopinzinho

ESTADO DO PARANÁ

CNPJ 76.995.414/0001-60

Telefax (46) 3242-8600 - Rua Miguel Procópio, nº 3.811

85.560-000

CHOPINZINHO

PARANÁ

## ANEXO II

(Documento Obrigatório para Grupos Formais de Agricultores Familiares)

### DECLARAÇÃO DE INEXISTÊNCIA DE EMPREGADOS MENORES CHAMAMENTO PÚBLICO Nº. 07/2017

AO MUNICÍPIO DE CHOPINZINHO – PR

(Nome da empresa), CNPJ nº. (xxxx), sediada, (endereço completo) Declaro que não possuímos, em nosso Quadro de Pessoal, empregados menores de 18 (dezoito) anos em trabalho noturno, perigoso ou insalubre e em qualquer trabalho, menores de 16 (dezesseis) anos, salvo na condição de aprendiz, a partir de 14 (quatorze) anos, em observância à Lei Federal nº 9854, de 27.10.99, que altera a Lei nº 8666/93.

(Local e Data)

ASSINATURA DO REPRESENTANTE LEGAL



# Município de Chopinzinho

ESTADO DO PARANÁ

CNPJ 76.995.414/0001-60

Telefax (46) 3242-8600 - Rua Miguel Procópio, nº 3.811

85.560-000

CHOPINZINHO

PARANÁ

## ANEXO III

### DECLARAÇÃO DE ACEITAÇÃO DO PREÇO CHAMAMENTO PÚBLICO Nº 07/2017

AO MUNICÍPIO DE CHOPINZINHO – PR

(Nome da Empresa ou Pessoa Física), CNPJ/CPF nº. (xxxx), sediada, (Endereço Completo) Declaro que concordamos fornecer os gêneros alimentícios constantes no edital de Chamamento Público nº. 07/2017, pelos preços estipulados pelo município de Chopinzinho – PR, conforme tabela abaixo:

Item	Quant.	Unid.	Descrição	Unit. R\$	Total R\$
1.	268	Kg	Abóbora do tipo Moranga ou Cabotiá grande de primeira qualidade, frescas e sãs. No ponto de maturação adequado para o consumo. Compacta, firme, cor e sabor característicos, com todas as partes comestíveis aproveitáveis. Isenta de pontos amarelados e apodrecidos, livres de sujidades, parasitas e larvas. Apresentação em embalagens de polietileno atóxico em quantidade conforme solicitação. Reposição do produto: no caso de partes muito estragadas, produto murcho e/ou danificado.	2,58	691,44
2.	2061	Pés	Alface crespa ou lisa de primeira qualidade, frescas e sãs. No ponto de maturação adequado para o consumo. Intactos, com todas as partes comestíveis aproveitáveis, cor e sabor característicos. Não deverão estar danificados por lesões que afetem sua aparência e utilização. Isento de pontos amarelados ou apodrecidos, livre de sujidades, parasitas e larvas. Apresentação em embalagens de polietileno atóxico em quantidade de aproximadamente 300 gramas cada cabeça. Reposição do produto: no caso de partes muito estragadas, produto murcho e/ou danificado.	2,24	4.616,64
3.	3601	Kg	Banana do tipo caturra de primeira qualidade, frescas e sãs. No ponto de maturação adequado para o consumo. Intactos, com todas as partes comestíveis aproveitáveis, cor e sabor característicos. Não deverão estar danificados por lesões que afetem sua aparência e utilização. Isento de pontos amarelados ou apodrecidos, livre de sujidades, parasitas e larvas. Apresentação em embalagens de polietileno atóxico em quantidade conforme solicitação. Reposição do produto: no caso de partes muito estragadas, produto murcho e/ou danificado.	2,49	8.966,49
4.	543,5	Kg	Batata doce de primeira qualidade, frescas e sãs. No ponto de maturação adequado para o consumo. Intactas, com todas as partes comestíveis aproveitáveis, cor e sabor caracte-	2,39	1.298,97



# Município de Chopinzinho

ESTADO DO PARANÁ

CNPJ 76.995.414/0001-60

Telefax (46) 3242-8600 - Rua Miguel Procópio, nº 3.811

85.560-000

CHOPINZINHO

PARANÁ

			risticos. Não deverão estar danificados por lesões que afetem sua aparência e utilização. Isento de pontos amarelados ou apodrecidos, livre de sujidades, parasitas e larvas. Apresentação em embalagens de polietileno atóxico em quantidade conforme solicitação. Reposição do produto: no caso de partes muito estragadas, produto murcho e/ou danificado.		
5.	240	Kg	Beterraba fresca de primeira qualidade, frescas e sãs. No ponto de maturação adequado para o consumo. Intactas, com todas as partes comestíveis aproveitáveis, cor e sabor característicos. Não deverão estar danificados por lesões que afetem sua aparência e utilização. Isento de pontos amarelados ou apodrecidos, livre de sujidades, parasitas e larvas. Apresentação em embalagens de polietileno atóxico em quantidade conforme solicitação. Reposição do produto: no caso de partes muito estragadas, produto murcho e/ou danificado.	2,71	650,40
6.	78	Cbç	Brócolis: de primeira qualidade, frescos e sãos. No ponto de maturação adequado para o consumo. Intactos, com todas as partes comestíveis aproveitáveis, cor e sabor característicos. Não deverão estar danificados por lesões que afetem sua aparência e utilização. Isento de pontos amarelados ou apodrecidos, livre de sujidades, parasitas e larvas. Apresentação em embalagens de polietileno atóxico em quantidade de aproximadamente 300 gramas cada cabeça. Reposição do produto: no caso de partes muito estragadas e pouco aproveitamento do produto.	4,52	352,56
7.	59	Kg	Canjica de milho amarela, tipo 1, contendo 80% de grãos inteiros, preparados com matérias primas sãs, limpas, isentas de matérias terrosas, parasitos e de detritos animais ou vegetais, com no máximo de 15% de umidade, apresentação em embalagens contendo até a 1 kg. Apresentação em embalagem de polietileno atóxico, contendo até 1 kg. Reposição do produto: no caso de alteração do mesmo antes do vencimento do prazo de validade, prazo de validade vencido e embalagens danificadas.	5,70	336,30
8.	1332	Kg	Carne de frango do tipo caipira, cortado em pedaços sem pés e cabeça, não temperados, com aspecto firme, cor amarelo rosada, sem escurecimento ou manchas esverdeadas. Apresentação em embalagem plástica, contendo identificação do produto, marca do fabricante, data de validade e carimbos oficiais de acordo com a portaria do ministério da agricultura, contendo até 2 kg por embalagem. Reposição do produto: no caso de mau	12,32	16.410,24



# Município de Chopinzinho

ESTADO DO PARANÁ

CNPJ 76.995.414/0001-60

Telefax (46) 3242-8600 - Rua Miguel Procópio, nº 3.811

85.560-000

CHOPINZINHO

PARANÁ

			cheiro e escurecimento não característico do produto, e ou alteração do mesmo antes do vencimento do prazo de validade, prazo de validade vencido e embalagens danificadas.		
9.	78	Cbç	Couve flor de primeira qualidade, frescas e sãs. No ponto de maturação adequado para o consumo. Intactas, com todas as partes comestíveis aproveitáveis, cor e sabor característicos. Não deverão estar danificados por lesões que afetem sua aparência e utilização. Isento de pontos amarelados ou apodrecidos, livre de sujidades, parasitas e larvas. Apresentação em embalagens de polietileno atóxico em quantidade de aproximadamente 300 gramas cada cabeça. Reposição do produto: no caso de partes muito estragadas, produto murcho e/ou danificado.	4,69	365,82
10.	216	Maço	Couve folha, do tipo manteiga, frescas e sãs. No ponto de maturação adequado para o consumo. Intactos, com todas as partes comestíveis aproveitáveis, cor e sabor característicos. Não deverão estar danificados por lesões que afetem sua aparência e utilização. Isento de pontos amarelados ou apodrecidos, livre de sujidades, parasitas e larvas. Apresentação em embalagens de polietileno atóxico de aproximadamente 300 gramas cada maço. Reposição do produto: no caso de partes muito estragadas, produto murcho e/ou danificado.	3,84	829,44
11.	574	Kg	Cuca caseira, sem recheio, pesando aproximadamente 700 gramas cada unidade após assada, de boa qualidade com miolo branco e casa de cor dourada brilhante e homogênea. Apresentação em embalagens de polietileno, com quantidade solicitada, devendo conter data de fabricação e data de validade. Reposição do produto: no caso das cucas estarem com fabricação superior a um dia anterior à data de entrega, mal assadas, queimadas, amassadas, achatadas e "embatumadas com aspecto de massa pesada" e de características organolépticas anormais.	13,43	7.708,82
12.	166	Kg	Doce de fruta cremoso ou geléia sabores variados natural. Produto produzido a partir de frutos sãos e frescos, intactos, com todas as partes comestíveis aproveitáveis, cor e sabor característicos. Apresentação em embalagem pet ou de vidro contendo até 1 Kg do produto líquido. Reposição do produto: no caso de alteração do mesmo antes do vencimento do prazo de validade, prazo de validade vencido e embalagens danificadas.	13,60	2.257,60
13.	590	Kg	Feijão preto comum, carioca, do tipo 1, safra nova, grãos inteiros e sãos, aspecto brilhoso, liso, constituído de no mínimo de 90% a 98%	4,57	2.696,30



# Município de Chopinzinho

ESTADO DO PARANÁ

CNPJ 76.995.414/0001-60

Telefax (46) 3242-8600 - Rua Miguel Procópio, nº 3.811

85.560-000

CHOPINZINHO

PARANÁ

			de grãos inteiros e íntegros, na cor característica a variedade correspondente de tamanho e formatos naturais maduros, limpos e secos. Isento de material terroso, sujidades, pedras, fungos ou parasitas, mofo, carunchos, insetos mortos ou vivos ou qualquer outro tipo de praga, e não deverá conter mistura de outras variedades e espécies. Apresentação em embalagens de polietileno atóxico, contendo até 1 Kg. Reposição do produto: no caso de alteração do mesmo antes do vencimento do prazo de validade, prazo de validade vencido e embalagens danificadas.		
14.	114	Kg	Fubá de milho, do tipo amarelo, produto obtido pela moagem do grão de milho, desgerminado ou não, deverão ser fabricadas a partir de matérias primas sãs e limpas isentas de matérias terrosas e parasitas. Não poderão estar úmidos ou rançosos, com umidade máxima de 15%. Apresentação em embalagens plástica de polietileno atóxico, contendo até 1 kg. Reposição do produto: no caso de alteração do mesmo antes do vencimento do prazo de validade, prazo de validade vencido e embalagens danificadas.	3,09	352,26
15.	12.520	L	Leite de vaca líquido, pasteurizado, integral, do tipo B. O produto deve ser homogeneizado com teor de gordura no máximo de 3,5 gramas/100 ml de leite. Apresentação em embalagem plástica atóxica, contendo 1 litro. Na porção de 200 ml deverá conter: no mínimo 9,5g de carboidratos, 6,3g de proteínas, e no máximo 7,5g de gorduras totais. Reposição do produto: no caso de alteração do mesmo antes do vencimento do prazo de validade, prazo de validade vencido e embalagens danificadas.	2,96	37.059,20
16.	557	Kg	Mandioca do tipo branca ou amarela, de primeira qualidade. No ponto de maturação adequado para o consumo. Intactos, com todas as partes comestíveis aproveitáveis, cor e sabor característicos. Não deverão estar danificados por lesões que afetem sua aparência e utilização. Isento de pontos amarelados ou apodrecidos, livre de sujidades, parasitas e larvas. Apresentação em embalagens de polietileno atóxico, descascadas, contendo a quantidade conforme solicitação. Reposição do produto: no caso de partes muito estragadas, murcho e/ou danificado.	4,19	2.333,83
17.	3.038	Kg	Pão caseiro, pesando aproximadamente 500 gramas cada unidade após assado, de boa qualidade com miolo branco e casca de cor dourada brilhante e homogênea. Apresentação em embalagens de polietileno, com quantidade solicitada, devendo conter data de	11,58	35.180,04





# Município de Chopinzinho

ESTADO DO PARANÁ

CNPJ 76.995.414/0001-60

Telefax (46) 3242-8600 - Rua Miguel Procópio, nº 3.811

85.560-000

CHOPINZINHO

PARANÁ

			fabricação e data de validade. Reposição do produto: no caso de pães com fabricação superior a um dia anterior à data de entrega, mal assados, queimados, amassados, achatados e "embatumados aspecto massa pesada" e de características organolépticas anormais.		
18.	507	Kg	Polpa de fruta pasteurizada, vários sabores (morango, uva e maracujá), sem adição de conservantes e aditivos alimentares. Apresentação em embalagens de polietileno atóxico transparente, contendo até 1 Kg. Será rejeitada a embalagem que apresente defeitos que exponha o alimento à contaminação e/ou deterioração. Reposição do produto: no caso de alteração do mesmo antes do vencimento do prazo de validade, prazo de validade vencido e embalagens danificadas.	16,13	8.177,91
19.	123	Kg	Quirera de milho amarelo, fabricada a partir de matérias primas sãs e limpas, isentas de matéria terrosa, parasitas, larvas e outros, deverá estar em perfeito estado de conservação. Não deverá apresentar resíduos, impurezas, bolor e/ou cheiro não característico. Apresentação em embalagens de polietileno atóxico transparente, contendo até 1 kg de polietileno transparente atóxico, hermeticamente vedado e intacto. Reposição do produto: no caso de alteração do mesmo antes do vencimento do prazo de validade, prazo de validade vencido e embalagens danificadas.	5,07	623,61
20.	1.201	Kg	Repolho verde, de primeira qualidade, frescos e sãos. No ponto de maturação adequado para o consumo. Intactos, com todas as partes comestíveis aproveitáveis, cor e sabor característicos. Não deverão estar danificados por lesões que afetem sua aparência e utilização. Isento de pontos amarelados ou apodrecidos, livre de sujidades, parasitas e larvas. Apresentação em embalagens de polietileno atóxico em quantidade conforme solicitação. Reposição do produto: no caso de partes muito estragadas, produto fora do ponto de maturação adequado, murcho e/ou danificado.	1,99	2.389,99
21.	227	Maço	Tempero verde em maços composto de cebolinha verde e salsinha frescas e sãs, no ponto de maturação adequado para o consumo. Intactos, com todas as partes comestíveis aproveitáveis, cor e sabor característicos. Não deverão estar danificados por lesões que afetem sua aparência e utilização. Isento de pontos amarelados ou apodrecidos, livre de sujidades, parasitas e larvas. Apresentação em embalagens de polietileno atóxico de aproximadamente 200 gramas cada maço.	2,42	549,34



# Município de Chopinzinho

ESTADO DO PARANÁ

CNPJ 76.995.414/0001-60

Telefax (46) 3242-8600 - Rua Miguel Procópio, nº 3.811

85.560-000

CHOPINZINHO

PARANÁ

			Reposição do produto: no caso de partes muito estragadas, produto murcho e/ou danificado.		
22.	58	Kg	Trigo em grão, de primeira qualidade, produto obtido a partir da secagem e moagem do trigo em grãos, fabricado a partir de matérias primas sãs, e limpas. Isento de matéria terrosa, parasitas, larvas e outros tipos de contaminação, deverá estar em perfeito estado de conservação. Não deverá apresentar resíduos, impurezas, bolor e/ou cheiro não característico. Apresentação em embalagem de polietileno atóxico transparente, contendo até 1 Kg. Será rejeitada a embalagem que apresente defeitos que exponha o alimento à contaminação e/ou deterioração. Reposição do produto: no caso de alteração do mesmo antes do vencimento do prazo de validade, prazo de validade vencido e embalagens danificadas.	6,16	357,28
<b>VALOR TOTAL R\$</b>				<b>134.204,48</b>	

ASSINATURA DO REPRESENTANTE LEGAL

(Local e Data)

173  
P. 23

**EM BRANCO**



# Município de Chopinzinho

ESTADO DO PARANÁ

CNPJ 76.995.414/0001-60

Telefax (46) 3242-8600 - Rua Miguel Procópio, nº 3.811

85.560-000

CHOPINZINHO

PARANÁ

ANEXO IV – MODELO DE PROJETO DE VENDA DE GÊNEROS ALIMENTÍCIOS  
DA AGRICULTURA FAMILIAR PARA ALIMENTAÇÃO ESCOLAR

**FNDE**

Programa Nacional de Alimentação Escolar

PROJETO DE VENDA DE GÊNEROS ALIMENTÍCIOS DA AGRICULTURA FAMILIAR PARA ALIMENTAÇÃO ESCOLAR				
Identificação da proposta de atendimento ao edital/Chamamento público nº 07/2017				
<b>I – IDENTIFICAÇÃO DOS FORNECEDORES</b>				
<b>A – Grupo Formal</b>				
1. Nome do Proponente			2. CNPJ	
3. Endereço		4. Município		5. CEP
6. Nome do representante legal			7. CPF	8. DDD/Fone
9. Banco		10. N° da Agência	11. N° da Conta Corrente	
<b>B – Grupo Informal</b>				
1. Nome do Proponente				
3. Endereço		4. Município		5. CEP
6. Nome da Entidade Articuladora			7. CPF	8. DDD/Fone
<b>C – Fornecedores participantes (Grupo Formal e Informal)</b>				
1. Nome	2. CPF	3. DAP	4. N° da Agência	5. N° da Conta Corrente



# Município de Chopinzinho

ESTADO DO PARANÁ

CNPJ 76.995.414/0001-60

Telefax (46) 3242-8600 - Rua Miguel Procópio, nº 3.811

85.560-000

CHOPINZINHO

PARANÁ

II – IDENTIFICAÇÃO DA ENTIDADE EXECUTORA DO PNAE/FNDE/MEC					
1. Nome da Entidade MUNICIPIO DE CHOPINZINHO/SECRETARIA MUNICIPAL DE EDUCAÇÃO, CULTURA E ESPORTE.		2. CNPJ 76.995.414/0001-60		3. Município CHOPINZINHO-PR.	
4. Endereço Rua Miguel Procópio Kurpel, nº 3811				5. DDD/Fone (46) 3242 - 8614	
6. Nome do representante Édina Accorsi – Secretária Municipal de Educação, Cultura e Esporte.				7. CPF 053.271.259-55	
III – RELAÇÃO DE FORNECEDORES E PRODUTOS					
1. Nome do Agricultor Familiar	2. Produto	3. Unidade	4. Quantidade	5. Preço/Unidade	6. Valor Total
					Total agricultor
1. Nome do Agricultor Familiar	2. Produto	3. Unidade	4. Quantidade	5. Preço/Unidade	6. Valor Total
					Total agricultor
1. Nome do Agricultor Familiar	2. Produto	3. Unidade	4. Quantidade	5. Preço/Unidade	6. Valor Total
					Total agricultor
1. Nome do Agricultor Familiar	2. Produto	3. Unidade	4. Quantidade	5. Preço/Unidade	6. Valor Total
					Total agricultor
<b>Total do projeto</b>					



# Município de Chopinzinho

ESTADO DO PARANÁ

CNPJ 76.995.414/0001-60

Telefax (46) 3242-8600 - Rua Miguel Procópio, nº 3.811

85.560-000

CHOPINZINHO

PARANÁ

## IV – TOTALIZAÇÃO POR PRODUTO

1. Produto	2. Unidade	3. Quantidade	4. Preço/Unidade	5. Valor Total por Produto
<b>Total do projeto:</b>				

## V – DESCREVER OS MECANISMOS DE ACOMPANHAMENTO DAS ENTREGAS DOS PRODUTOS

--

## VI – CARACTERÍSTICAS DO FORNECEDOR PROPONENTE (breve histórico, número de sócios, missão, área de abrangência)

--

Declaro estar de acordo com as condições estabelecidas neste projeto e que as informações acima conferem com as condições de fornecimento.

Local e Data:	<hr style="width: 80%; margin: auto;"/> Assinatura do Representante do Grupo Formal	Fone/E-mail: CPF:
Local e Data:	Agricultores Fornecedores do Grupo Informal	Assinatura



# Município de Chopinzinho

ESTADO DO PARANÁ

CNPJ 76.995.414/0001-60

Telefax (46) 3242-8600 - Rua Miguel Procópio, nº 3.811

85.560-000

CHOPINZINHO

PARANÁ

MUNICÍPIO DE CHOPINZINHO – PR.  
EDITAL DE CHAMAMENTO PÚBLICO Nº 07/2017  
ANEXO V  
CRONOGRAMA DE ENTREGA

Nº	PRODUTOS	Unid.	Quant. Total	Cronograma de Entrega			
				SETEMBRO	OUTUBRO	NOVEMBRO	DEZEMBRO
1.	Abóbora do tipo Moranga ou Cabotiá.	Kg	268	75	76	77	40
2.	Alface crespa ou lisa de primeira qualidade.	Pés	2061	605	604	602	250
3.	Banana do tipo caturra de primeira qualidade.	Kg	3601	900	901	900	900
4.	Batata doce de primeira qualidade.	Kg	543,5	150	145	135,5	113
5.	Beterraba fresca de primeira qualidade.	Kg	240	60	60	60	60
6.	Brócolis: de primeira qualidade, frescos e são.	Cbç	78	22	22	20	14
7.	Canjica de milho amarela, tipo 1.	Kg	59	59	-	-	-
8.	Carne de frango do tipo caipira.	Kg	1332	350	350	350	282
9.	Couve flor de primeira qualidade.	Cbç	78	22	22	20	14
10.	Couve folha, do tipo manteiga.	Maço	216	54	54	54	54
11.	Cuca caseira, sem recheio.	Kg	574	145	145	145	139
12.	Doce de fruta cremoso ou geléia sabores variados.	Kg	166	166	-	-	-
13.	Feijão preto comum, carioca, do tipo 1, safra nova.	Kg	590	590	-	-	-
14.	Fubá de milho, do tipo amarelo.	Kg	114	114	-	-	-
15.	Leite de vaca líquido, pasteurizado, integral, do tipo B.	L	12.520	3250	3250	3100	2920
16.	Mandioca do tipo branca ou amarela.	Kg	557	145	145	135	132
17.	Pão caseiro.	Kg	3.038	790	790	750	708
18.	Polpa de fruta pasteurizada, vários sabores.	Kg	507	135	135	135	102
19.	Quirera de milho amarelo.	Kg	123	123	-	-	-
20.	Repolho verde, de primeira qualidade.	Kg	1.201	350	350	300	201
21.	Tempero verde em maços: cebolinha verde e salsinha.	Maço	227	60	60	60	47
22.	Trigo em grão, de primeira qualidade.	Kg	58	58	-	-	-



# Município de Chopinzinho

ESTADO DO PARANÁ

CNPJ 76.995.414/0001-60

Telefax (46) 3242-8600 - Rua Miguel Procópio, nº 3.811

85.560-000

CHOPINZINHO

PARANÁ

## ANEXO VI

### CHAMADA PÚBLICA Nº 07/2017

#### MINUTA DE CONTRATO

MINUTA DE CONTRATO DE AQUISIÇÃO DE GÊNEROS ALIMENTÍCIOS DA AGRICULTURA FAMILIAR QUE ENTRE SI CELEBRAM O MUNICÍPIO DE CHOPINZINHO, ESTADO DO PARANÁ E O FORNECEDOR (...).

Por este instrumento particular, o Município de Chopinzinho-PR., com sede na Rua Miguel Procópio Kurpel, nº 3.811, Chopinzinho-PR, inscrito no CNPJ nº. 76.995.414/0001-60, neste ato representado pelo seu prefeito, Sr. **Álvaro Dênis Ceni Scolaro**, portador do CPF nº. 009.378.889-40 e RG nº. 8.124.995-4 SSP-PR, a seguir denominado contratante, e a empresa/fornecedor ....., situado na ....., inscrita no CNPJ/CPF sob o nº. ...., neste ato representada pelo ....., Sr. ...., portador da Cédula de Identidade nº. .... e do CPF nº. ...., a seguir denominada CONTRATADA, na presença das testemunhas abaixo firmadas, acordam e justam firmar o presente contrato, nos termos da Lei Federal nº 8.666/93, de 21 de junho de 1993 e suas alterações posteriores, atendendo ainda a Lei nº. 11.947/2009 e Resolução/FNDE/CD nº. 038/2009, bem como as condições estabelecidas no Edital de Chamamento Público nº 07/2017 e seus Anexos, assim como pelas cláusulas a seguir expressas:

#### CLÁUSULA PRIMEIRA: DO OBJETO

É objeto desta contratação a aquisição de **GÊNEROS ALIMENTÍCIOS DA AGRICULTURA FAMILIAR E EMPREENDEDOR FAMILIAR RURAL, PARA ATENDER OS PROGRAMAS PNAE (PROGRAMA NACIONAL DE ALIMENTAÇÃO ESCOLAR e PAA (PROGRAMA DE AQUISIÇÃO DE ALIMENTOS), PARA AS ESCOLAS MUNICIPAIS, CRECHES MUNICIPAIS E DEMAIS PROGRAMAS SOCIAIS**, 2º semestre de 2017, descritos nos itens enumerados na Cláusula sexta, todos de acordo com o Edital de Chamamento Público n.º 07/2017 e consequente processo de Inexigibilidade nº ....., os quais ficam fazendo parte integrante do presente contrato, independentemente de anexação ou transcrição, conforme descrição a seguir:

Qtde. Estimada	Unidade	Descrição	Valor Unitário a Ser Pago R\$	Valor Total Estimado R\$
Total Estimado R\$.....				

#### CLÁUSULA SEGUNDA:

O CONTRATADO se compromete a fornecer os gêneros alimentícios da Agricultura Familiar ao CONTRATANTE conforme descrito no **PROJETO DE VENDA DE GÊNEROS ALIMENTÍCIOS DA AGRICULTURA FAMILIAR (ANEXO IV)** parte integrante deste Instrumento.





# Município de Chopinzinho

ESTADO DO PARANÁ

CNPJ 76.995.414/0001-60

Telefax (46) 3242-8600 - Rua Miguel Procópio, nº 3.811

85.560-000

CHOPINZINHO

PARANÁ

## CLÁUSULA TERCEIRA: LIMITE INDIVIDUAL DE VENDA

O limite individual de venda de gêneros alimentícios do Agricultor Familiar e do Empreendedor Familiar Rural, neste ato denominados CONTRATADOS, será de até R\$ 20.000,00 (vinte mil reais) por DAP por ano civil, referente à sua produção, conforme a legislação do Programa Nacional de Alimentação Escolar.

## CLÁUSULA TERCEIRA - DAS OBRIGAÇÕES DA CONTRATANTE

Para garantir o cumprimento do presente Contrato, a CONTRATANTE se obriga a:

- § 1º) - Efetuar o pagamento na forma convencionada neste Instrumento;
- § 2º) - Realizar rigorosa conferência das características dos objetos entregue, pela Comissão ou servidor designados, somente atestando os documentos da despesa quando comprovada a entrega total, fiel e correta do objeto.

## CLÁUSULA QUARTA - DAS OBRIGAÇÕES DA CONTRATADA

**Constituem obrigações da CONTRATADA, além de outras previstas neste Contrato e na legislação pertinente, as seguintes:**

- § 1º) Orientar tecnicamente os responsáveis pela utilização dos produtos, fornecendo os esclarecimentos necessários a sua perfeita utilização;
- § 2º) Proceder à entrega dos produtos, de forma a não ser danificado durante a operação de transporte, acompanhado sempre de 02 (duas) vias da fatura comercial, com as especificações detalhadas ou documento equivalente, para conferência;
- § 3º) Manter, durante a execução do Contrato, todas as condições de habilitação e qualificação exigidas na licitação;
- § 4º) A contratada deverá apresentar para aprovação da CONTRATANTE, toda vez que for necessário, resultado de testes, ensaios, amostras e demais dados informativos sobre o produto, de modo que permita sua perfeita identificação quanto à qualidade e procedência.
- § 5º) A CONTRATANTE reserva-se o direito de recusar todo e qualquer produto que não atender as especificações contidas no edital, ou que seja considerado inadequado pela contratante.
- § 6º) Atender aos chamados da CONTRATANTE, devidamente formalizados, no máximo em até 48 (quarenta e oito) horas, tomando as providências necessárias para reparar ou substituir o objeto no prazo de até 02 (dois) dias corridos, enquanto estiver dentro do prazo de vigência do contrato;
- § 7º) Responder por todos os ônus referentes à entrega do objeto ora contratado, desde os salários do pessoal, como também os encargos trabalhistas, previdenciários, fiscais e comerciais, que venham a incidir sobre o presente Contrato;
- § 8º) Garantir a titularidade de todo e qualquer direito de propriedade industrial envolvido nos produtos, assumindo a responsabilidade por eventuais ações e/ou reclamações, de modo a assegurar à CONTRATANTE a plena utilização dos produtos adquiridos ou a respectiva indenização;
- § 9º) Responder pelos danos, de qualquer natureza, que venham a sofrer seus empregados, terceiros ou a CONTRATANTE, em razão de acidentes ou de ação, ou de omissão, dolosa ou culposa, de prepostos da CONTRATADA ou de quem em seu nome agir;
- § 10º) Responsabilizar-se:
  - a) Por quaisquer acidentes na entrega dos produtos, inclusive quanto às redes de serviços públicos, o uso indevido de patentes, e, ainda, por fatos de que resultem a destruição ou danificação do objeto, inclusive aqueles que, na hipótese de mora da CONTRATADA, decorram de caso fortuito ou força maior, estendendo-se essa responsabilidade até a assinatura do "Termo de Recebimento Definitivo do Objeto" e a integral liquidação de indenização acaso devida a terceiros;



# Município de Chopinzinho

ESTADO DO PARANÁ

CNPJ 76.995.414/0001-60

Telefax (46) 3242-8600 - Rua Miguel Procópio, nº 3.811

85.560-000

CHOPINZINHO

PARANÁ

b) Pelo pagamento de seguros, impostos, taxas e serviços, encargos sociais e trabalhistas, e quaisquer despesas referentes ao objeto, inclusive licença em repartições públicas, registros, publicações e autenticações do Contrato e dos documentos a ele relativos, se necessário.

## CLÁUSULA QUINTA: DA INFORMAÇÃO AO MDA

OS CONTRATADOS FORNECEDORES ou as ENTIDADES ARTICULADORAS deverão informar ao Ministério do Desenvolvimento Agrário - MDA os valores individuais de venda dos participantes do Projeto de Venda de Gêneros Alimentícios, consoante a o Projeto de Venda de Gêneros Alimentícios da Agricultura Familiar para Alimentação Escolar, em no máximo 30 dias após a assinatura do contrato, por meio de ferramenta disponibilizada pelo MDA.

## CLÁUSULA SEXTA: DO PRAZO DE ENTREGA

O início para entrega das mercadorias será imediatamente após o recebimento da autorização de fornecimento, expedida pelo Departamento de Compras, sendo o prazo do fornecimento até o término da quantidade adquirida ou até 31 de dezembro de 2017.

a) A entrega das mercadorias deverá ser feita nos locais, dias e quantidades de acordo com EDITAL DE CHAMAMENTO PÚBLICO n.º 07/2017.

b) O recebimento das mercadorias dar-se-á mediante apresentação do Termo de Recebimento e as Notas Fiscais de Venda pela pessoa responsável pela alimentação no local de entrega, consoante o anexo deste Contrato.

## CLÁUSULA SÉTIMA: DO PREÇO

Pelo fornecimento dos gêneros alimentícios, nos quantitativos descritos no Projeto de Venda de Gêneros Alimentícios da Agricultura Familiar, o (a) CONTRATADO (A) receberá o valor total de R\$ \_\_\_\_\_ (\_\_\_\_\_), conforme listagem a seguir:

1. Nome do Agricultor Familiar	2. CPF	3. DAP	4. Produto	5. Unidade	6. Quantidade/ Unidade	7. Preço Proposto	8. Valor Total

## CLÁUSULA OITAVA: DO PAGAMENTO

Os pagamentos serão efetuados da seguinte forma:

§ 1º - A contratada emitirá nota fiscal dos produtos fornecidos e encaminhará a Secretaria Municipal de Educação, Cultura e Esporte, para as necessárias anotações e carimbo no verso com visto do responsável.

§ 2º - A contratante pagará a contratada os preços em real estabelecidos na proposta, os quais incluem todos os custos necessários à perfeita execução do contrato, englobando, mas não se limitando às despesas com fretes, seguros e tributos incidentes sobre os produtos adjudicados.

§ 3º - Sobre os valores faturados não incidirá nenhum reajuste adicional em razão do prazo de pagamento das faturas.



# Município de Chopinzinho

ESTADO DO PARANÁ

CNPJ 76.995.414/0001-60

Telefax (46) 3242-8600 - Rua Miguel Procópio, nº 3.811

85.560-000

CHOPINZINHO

PARANÁ

O pagamento será efetuado através da Tesouraria da PREFEITURA DE CHOPINZINHO, de acordo com o seguinte cronograma:

a) Os pagamentos serão efetuados após a entrega da nota fiscal, devidamente atestada pelo receptor dos materiais e serviços e somente acontecerão nos dias 15 de cada mês, de acordo com a data da entrega da nota fiscal, conforme estabelecido no cronograma de pagamento – Anexo VII.

§ 4º - Os pagamentos serão efetuados através da Tesouraria da PREFEITURA, diretamente na conta corrente bancária em nome do fornecedor, não sendo admitida outra forma de pagamento.

§ 5º - Caso nas datas estipuladas para pagamento não tenha expediente na Prefeitura, transfere-se o mesmo para o primeiro dia útil que se seguir.

§ 6º - Em caso de não cumprimento pela CONTRATADA de disposição contratual, os pagamentos poderão ficar retidos até posterior solução, sem prejuízos de quaisquer outras disposições contratuais.

## **CLÁUSULA NONA: DO PREÇO FINAL**

No valor mencionado na Cláusula Sexta estão incluídas as despesas com frete, recursos humanos e materiais, assim como com os encargos fiscais, sociais, comerciais, trabalhistas e previdenciários e quaisquer outras despesas necessárias ao cumprimento das obrigações decorrentes do presente contrato.

## **CLÁUSULA DÉCIMA DA VIGÊNCIA**

O presente contrato vigorará da sua assinatura até 31 de dezembro de 2017.

## **CLÁUSULA DÉCIMA PRIMEIRA – DOS RECURSOS FINANCEIROS:**

As despesas correrão por conta dos recursos específicos da Secretaria Municipal de Educação, Cultura e Esporte, nas seguintes Dotações Orçamentárias: 06.02.123610013.2.017.3.3.90.30 (523) FONTE: 136 / 06.02.123650013.2.022.3.3.90.30 (525) FONTE: 136 / 06.02.123650013.2.023.3.3.90.30 (527) FONTE: 136 / 06.02.123660013.2.024.3.3.90.30 (529) FONTE: 136 / 06.02.123670013.2.025.3.3.90.30 (530) FONTE: 136.

## **CLÁUSULA DÉCIMA SEGUNDA: DA GUARDA DOS DOCUMENTOS (FORNECEDOR)**

O CONTRATADO FORNECEDOR deverá guardar pelo prazo de 5 (cinco) anos, cópias das Notas Fiscais de Venda, ou congêneres, dos produtos participantes do Projeto de Venda de Gêneros Alimentícios da Agricultura Familiar para Alimentação Escolar, estando à disposição para comprovação.

## **CLÁUSULA DÉCIMA TERCEIRA: DA GUARDA DOS DOCUMENTOS (ENTIDADE)**

O CONTRATANTE se compromete em guardar pelo prazo de 5 (cinco) a nos das Notas Fiscais de Compra, os Termos de Recebimento e Aceitabilidade, apresentados nas prestações de contas, bem como o Projeto de Venda de Gêneros Alimentícios da Agricultura Familiar para Alimentação Escolar e documentos anexos, estando à disposição para comprovação.



# Município de Chopinzinho

ESTADO DO PARANÁ

CNPJ 76.995.414/0001-60

Telefax (46) 3242-8600 - Rua Miguel Procópio, nº 3.811

85.560-000

CHOPINZINHO

PARANÁ

102

## CLÁUSULA DÉCIMA QUARTA: DA RESPONSABILIDADE POR DANOS

É de exclusiva responsabilidade do CONTRATADO FORNECEDOR o ressarcimento de danos causados ao CONTRATANTE ou a terceiros, decorrentes de sua culpa ou dolo na execução do contrato, não excluindo ou reduzindo esta responsabilidade à fiscalização.

## CLÁUSULA DÉCIMA QUINTA: DA SUPREMACIA DO INTERESSE PÚBLICO

O CONTRATANTE em razão à supremacia dos interesses públicos sobre os interesses particulares poderá:

- a) modificar unilateralmente o contrato para melhor adequação às finalidades de interesse público, respeitando os direitos do CONTRATADO;
- b) rescindir unilateralmente o contrato, nos casos de infração contratual ou inaptidão do CONTRATADO;
- c) fiscalizar a execução do contrato;
- d) aplicar sanções motivadas pela inexecução total ou parcial do ajuste;

Sempre que a CONTRATANTE alterar ou rescindir o contrato sem culpa do CONTRATADO, deve respeitar o equilíbrio econômico-financeiro, garantindo-lhe o aumento da remuneração respectiva ou a indenização por despesas já realizadas.

## CLÁUSULA DÉCIMA SEXTA: DA COBRANÇA DA MULTA

A multa aplicada após regular processo administrativo poderá ser descontada dos pagamentos eventualmente devidos pelo CONTRATANTE ou, quando for o caso, cobrada judicialmente.

## CLÁUSULA DÉCIMA SÉTIMA: DA FISCALIZAÇÃO

A fiscalização do presente contrato ficará a cargo da Secretaria Municipal de Educação, Cultura e Esportes, da Entidade Executora, do Conselho de Alimentação Escolar e outras Entidades designadas pelo FNDE.

## CLÁUSULA DÉCIMA OITAVA: DA REGÊNCIA

O presente contrato rege-se, ainda, pelo Chamamento Público n.º 07/2017, pela Resolução CD/FNDE n.º 038/2009, Resolução MDA n.º 4 de 2 de abril de 2015, pela Lei n.º 11.947/2009 e a Lei 8.666/95 e o dispositivo que a regulamentar, em todos os seus termos, a qual será aplicada, também, onde o contrato for omissivo.

## CLÁUSULA DÉCIMA NONA: DO ADITAMENTO

Este Contrato poderá ser aditado a qualquer tempo, mediante acordo formal entre as partes, resguardadas as suas condições essenciais.

## CLÁUSULA VIGÉSIMA: DAS COMUNICAÇÕES ENTRE AS PARTES

As comunicações com origem neste contrato deverão ser formais e expressas, por meio de carta, que somente terá validade se enviada mediante registro de recebimento, por fax, transmitido pelas partes.



# Município de Chopinzinho

ESTADO DO PARANÁ

CNPJ 76.995.414/0001-60

Telefax (46) 3242-8600 - Rua Miguel Procópio, nº 3.811

85.560-000

CHOPINZINHO

PARANÁ

## CLÁUSULA VIGÉSIMA PRIMEIRA: DAS SANÇÕES ADMINISTRATIVAS

Os contratantes decidem aplicar aos Contratos decorrentes da presente Licitação o disposto nos artigos 81, 86, 87 e 88 da Lei nº 8.666/1993 e as seguintes penalidades:

I - **advertência escrita** - quando houver distorções ou faltas leves, que não decorram de dolo ou naqueles que não impliquem em prejuízo grave ao usuário, população, servidores e empregados públicos, nem em ato lesivo à Administração, caracterizando negligência administrativa.

II - **advertência escrita com prazo para correção** - impostas em razão de excessos, omissões ou dolo que configurem distorções médias ou graves, que possam ser corrigidas e adequadas no prazo de até 60 (sessenta) dias.

III - **penalidades pecuniárias:**

a) multa-dia moratória devido ao não cumprimento no prazo assinalado, da advertência disciplinada no item II desta Cláusula, correspondente a 0,5% (zero virgula por cento) do último faturamento mensal e liquidado, ou na falta de faturamento e liquidação, de 0,5% (zero virgula por cento) do valor total do contrato;

b) multa-dia moratória devido a suspensão, inexecução, execução parcial ou paralização injustificada na prestação do serviço ou atraso injustificado na entrega ou correção de vícios do objeto, produto ou serviço, correspondente a 1% (um por cento) do último faturamento mensal e liquidado, ou na falta de faturamento e liquidação, de 1% (um por cento) do valor total do contrato, podendo ser imposta até o limite máximo de 30 (trinta) dias multa;

c) multa punitiva de 1% (um por cento), calculada sobre último faturamento mensal e liquidado, ou na falta de faturamento e liquidação, de 1% (um por cento) do valor total do contrato, quando verificada distorções médias;

d) multa punitiva de 5% (cinco por cento), calculada sobre último faturamento mensal e liquidado, ou na falta de faturamento e liquidação, de 5% (cinco por cento) do valor total do contrato, quando verificada distorções graves;

e) multa punitiva de 15% (quinze por cento), calculada sobre último faturamento mensal e liquidado, ou na falta de faturamento e liquidação, de 15% (quinze por cento) do valor total do contrato, na hipótese de rescisão contratual motivada pela inexecução total ou parcial injustificada do contrato, por parte da Contratada, nos termos da Lei nº 8.666/1993;

f) multa punitiva de 30% (trinta por cento), calculada sobre último faturamento mensal e liquidado, ou na falta de faturamento e liquidação, de 30% (trinta por cento) do valor total do contrato, na hipótese de rescisão contratual motivada por atos de improbidade administrativa praticada em conjunto com agente público.

g) multa punitiva correspondente ao triplo do valor de mercado do software, calculado por unidade, cumulativamente, no caso de fornecimento de software falsificado, ilícito, adulterado, ou de qualquer outra forma contrário a lei e as normas que disciplinam a comercialização de softwares e aos direitos autorais.

IV - **suspensão temporária da prestação de serviços** - será aplicada nas ações que resultem danos financeiros e patrimoniais à Administração, ou que infrinjam as normas regulamentares e legais.

V - **rescisão do contrato** - será determinada em situações graves, de alta relevância ou em razão do interesse público.

Na aplicação das penalidades, observa-se as disposições constantes na Lei nº 8.666/1993."

Do ato que aplicar a penalidade caberá recurso, no prazo de 05 (cinco) dias úteis, a contar da ciência da intimação, podendo a Administração reconsiderar sua decisão ou nesse prazo encaminhá-lo devidamente informado para a apreciação e decisão superior, dentro do mesmo prazo.



# Município de Chopinzinho

ESTADO DO PARANÁ

CNPJ 76.995.414/0001-60

Telefax (46) 3242-8600 - Rua Miguel Procópio, nº 3.811

85.560-000

CHOPINZINHO

PARANÁ

12/01/2017

## CLÁUSULA VIGÉSIMA SEGUNDA: DO FORO

O Foro para solucionar os litígios decorrentes do presente Contrato é o da Comarca de Chopinzinho-PR, renunciando as partes a qualquer outro, por mais privilegiado que seja.

## CLÁUSULA VIGÉSIMA TERCEIRA: DAS DISPOSIÇÕES FINAIS

Declararam as partes que este Contrato corresponde à manifestação final, completa e exclusiva do acordo entre elas celebrado.

E, por estarem justos e contratados, lavrou-se o presente contrato, em duas vias em originais de igual teor e forma que, após lido e achado conforme, é assinado pelas partes, juntamente com duas testemunhas.

Chopinzinho/PR, \_\_\_\_ de \_\_\_\_ de 2017.

Álvaro Dênis Ceni Scolaro  
Prefeito  
Contratante

Contratada

Testemunhas: 1º: \_\_\_\_\_ 2º: \_\_\_\_\_



# Município de Chopinzinho

ESTADO DO PARANÁ

CNPJ 76.995.414/0001-60

Telefax (46) 3242-8600 - Rua Miguel Procópio, nº 3.811

85.560-000

CHOPINZINHO

PARANÁ

## ANEXO VII

### CRONOGRAMA DE PAGAMENTOS DA PREFEITURA MUNICIPAL

1 – Os pagamentos objeto desta licitação serão processados da seguinte forma:

- Haverá pagamentos apenas nos dias 15 de cada mês;
- Quando as datas acima caírem em feriados ou finais de semana, os pagamentos ficam automaticamente transferidos para o primeiro dia útil subsequente.
- O Cronograma de entrega de notas fiscais e de pagamentos é o seguinte:

MÊS/ANO	DATA DO RECEBIMENTO DA NOTA FISCAL NA SEC. MUN. DE EDUCAÇÃO, CULTURA E ESPORTES.	DATA PAGAMENTO
Setembro/2017	Até o dia 25	15/10/2017
Outubro/2017	Até o dia 25	15/11/2017
Novembro/2017	Até o dia 25	15/12/2017
Dezembro/2017	Até o dia 25	15/01/2018



# Município de Chopinzinho

ESTADO DO PARANÁ

CNPJ 76.995.414/0001-60

Telefax (46) 3242-8600 - Rua Miguel Procópio, nº 3.811

85.560-000

CHOPINZINHO

PARANÁ

## ANEXO VIII

### Locais de Entrega

- 1- Os produtos não perecíveis deverão ser entregues no Depósito da Prefeitura.
- 2- Os produtos perecíveis, destinados às Escolas do perímetro urbano do município, deverão ser entregues nas mesmas, conforme cronograma da Secretaria Municipal de Educação, Cultura e Esportes.
- 3- Os produtos perecíveis, destinados às Escolas dos Núcleos do Interior do Município, deverão ser entregues no depósito da Prefeitura, conforme cronograma da Secretaria Municipal de Educação, Cultura e Esportes.





# Município de Chopinzinho

ESTADO DO PARANÁ

CNPJ 76.995.414/0001-60

Telefax (46) 3242-8600 - Rua Miguel Procópio, nº 3.811

85.560-000

CHOPINZINHO

PARANÁ

## ANEXO IX

### DECLARAÇÃO DE CUMPRIMENTO DO INCISO III, DO ART. 9º DA LEI Nº 8.666/93 E ARTIGO 86-A DA LEI ORGÂNICA DO MUNICÍPIO DE CHOPINZINHO-PR.

A Empresa \_\_\_\_\_, devidamente inscrita no CNPJ nº \_\_\_\_\_, com endereço na Rua \_\_\_\_\_, nº \_\_\_\_\_, Bairro \_\_\_\_\_, CEP: \_\_\_\_\_ na cidade de \_\_\_\_\_ Estado do \_\_\_\_\_, telefone (\_\_\_\_) \_\_\_\_\_-\_\_\_\_\_,

**DECLARA**, para todos os efeitos legais, que por expressão fiel da verdade, firmo a presente Declaração, assumindo as consequências civis, penais e administrativas sobre eventual falsidade, sob pena de incorrer no crime de falsidade ideológica previsto no artigo 299 do Código Penal, que: (marcar com X)

- 1) Possui no quadro societário, sócios que sejam servidores ou dirigentes de órgão ou entidade contratante ou responsável pela licitação, conforme disposto no inciso III, do art. 9º, da Lei nº 8.666/93?

( ) Não

( ) Sim

Em caso positivo, apontar:

Nome: \_\_\_\_\_

Cargo: \_\_\_\_\_

Relação de parentesco: \_\_\_\_\_

- 2) Possui em seu quadro societário o Prefeito, o Vice-Prefeito, os Vereadores, os ocupantes de cargos de direção, chefia, assessoramento, comissão, confiança ou, ainda, de função gratificada, na administração pública direta e indireta em qualquer dos poderes do Município, as pessoas ligadas a qualquer deles por matrimônio, união estável ou parentesco, em linha reta, colateral ou por afinidade, até o 3º grau, ou por adoção (a proibição de contratar com a Administração subsiste até seis meses após findas as respectivas funções), conforme disposto no art. 86-A, da Lei Orgânica Municipal?

( ) Não

( ) Sim

Em caso positivo, apontar:

Nome: \_\_\_\_\_

Cargo: \_\_\_\_\_

Relação de parentesco: \_\_\_\_\_

Relação de parentesco: \_\_\_\_\_

- 3) DECLARO estar ciente que os servidores e empregados públicos municipais não poderão contratar com o município, subsistindo a proibição até seis meses após findas as respectivas funções (art. 86-A, Lei Orgânica). Declaro ainda que não possuo servidores e empregados públicos no quadro societário.

Por ser verdade firmo a presente, ciente das penalidades cabíveis.

Local e data.

\_\_\_\_\_  
(Nome e Assinatura do Representante Legal)  
(Apresentar esta declaração em papel timbrado da Empresa)



# Município de Chopinzinho

ESTADO DO PARANÁ

CNPJ 76.995.414/0001-60

Telefax (46) 3242-8600 - Rua Miguel Procópio, nº 3.811

85.560-000

CHOPINZINHO

PARANÁ

## Parentesco:

Grau	Linha Reta Ascendente	Linha Reta Descendente	Linha Colateral
1°	Pai/Mãe	Filho (a)	-
2°	Avô/Avó	Neto (a)	Irmão (ã)
3°	Bisavô/Bisavó	Bisneto (a)	Sobrinho (a)/Tio(a)

## Finidades Decorrentes de Casamento/União Estável:

Grau	Linha Reta Ascendente	Linha Reta Descendente	Linha Colateral
1°	Sogro (a)	Enteado (a)	-
2°	Pai/Mãe do (a) Sogro (a)	Filhos (as) do (a) Enteado (a)	Cunhado (a) – Irmão (ã) do Cônjuge
3°	Avô (ó) do (a) Sogro (a)	Netos (as) do (a) Enteado (a)	Sobrinho (a)/tio (a) do Cônjuge

## Afinidades decorrentes de casamento/união dos parentes consanguíneos:

Grau	Linha Reta Ascendente	Linha Reta Descendente	Linha Colateral
1°	Padastro/Madastra	Genro/Nora	-
2°	Pai/Mãe do (a) Padastro/Madrasta	Cônjuge do (a) Neto (a)	Cunhado (a) – Cônjuge do (a) irmão (ã)
3°	Avô (ó) do (a) Padastro/Madastra	Cônjuge do (a) Bisneto (a)	Cônjuge do (a) Sobrinho (a)/Tio (a)



# Município de Chopinzinho

ESTADO DO PARANÁ

CNPJ 76.995.414/0001-60

Telefax (46) 3242-8600 - Rua Miguel Procópio, nº 3.811

85.560-000

CHOPINZINHO

PARANÁ

## AVISO DE CHAMAMENTO PÚBLICO Nº 07/2017

O Município de Chopinzinho, estado do Paraná, inscrito no Cadastro Nacional de Pessoa Jurídica do Ministério da Fazenda sob o nº 76.995.414/0001-60, com sede na Rua Miguel Procópio Kurpel, nº 3.811, torna público que fará realizar até as 17:00 horas do dia \_\_\_\_ de \_\_\_\_\_ de 2017, CHAMAMENTO PÚBLICO, para fins de credenciamento de fornecedores de gêneros alimentícios da Agricultura Familiar e do Empreendedor Familiar Rural para alimentação escolar, destinado ao atendimento ao Programa Nacional de Alimentação Escolar e PAA. Prazo de fornecimento: **Até 31 de dezembro de 2017.**

Informações complementares sobre o edital poderão ser obtidas na Prefeitura de Chopinzinho, Divisão de Licitações e Contratos, no endereço supracitado, ou através do telefone (46) 3242 – 8614.



# Município de Chopinzinho



ESTADO DO PARANÁ

CNPJ 76.995.414/0001-60 - e-mail: [prefeitura@chopinzinho.pr.gov.br](mailto:prefeitura@chopinzinho.pr.gov.br)

Fone (46) 3242-8600 - Fax (46) 3424-8604 - Rua Miguel Procópio Kurpel, 3811

Bairro São Miguel - 85560-000 - CHOPINZINHO - PARANÁ

**Processo:** 07/2017

**Assunto:** Edital de Chamamento Público

## PARECER JURÍDICO

Trata-se de processo licitatório n.º 07/2017, proposto pela Secretaria Municipal de Educação, Cultura e Esportes - Edital de Chamamento Público - para aquisição de gêneros alimentícios da Agricultura Familiar e Empreendedor Familiar Rural, para atender o Programa Nacional de Alimentação Escolar e Programa de Aquisição de Alimentos.

Os autos foram instruídos com a solicitação de abertura (fls. 04).

Justificativa da Secretaria de Educação, Cultura e Esporte às fls. 05, ressaltando, em síntese, que a Lei 11.947/2009 determina que no mínimo 30 % do valor repassado aos municípios pelo Fundo Nacional de Desenvolvimento da Educação devem ser utilizados obrigatoriamente na compra de gêneros alimentícios provenientes da agricultura familiar, sendo necessária a referida aquisição de produtos da agricultura familiar, permitindo que alimentos saudáveis e de vínculo regional possam ser consumidos diariamente pelos alunos da rede pública de ensino.

Parecer da Nutricionista responsável pelo setor de merenda escolar às fls. 06, informando que os produtos listados foram todos solicitados pela nutricionista responsável do setor de merenda escolar, com a avaliação dos itens e quantidades de forma a atender as necessidades das escolas. Acrescenta que as quantidades solicitadas serão para o atendimento dos alunos até o final do ano letivo de 2017.

Termo de Referência que delimita especificamente a descrição e quantidade de gêneros alimentícios a serem licitados (fls.08 -10).



# Município de Chopinzinho



ESTADO DO PARANÁ

CNPJ 76.995.414/0001-60

e-mail: [prefeitura@chopinzinho.pr.gov.br](mailto:prefeitura@chopinzinho.pr.gov.br)

Fone (46) 3242-8600 - Fax (46) 3424-8604 - Rua Miguel Procópio Kurpel, 3811

Bairro São Miguel

- 85560-000

- CHOPINZINHO

- PARANÁ

Orçamentos apresentados (fls.13- 24).

A Secretaria de Finanças informa que existem recursos orçamentários para assegurar o pagamento das obrigações, decorrente do objeto especificado (fls. 25).

O Presidente da Comissão Permanente de Licitações manifestando-se favorável pela realização de Chamamento Público (fls. 26).

Autorização do Credenciamento através de Chamamento Público pelo Exmo. Sr. Prefeito ( fls. 27).

Minuta do Edital de Chamamento Público, Declaração de Aceitação do Preço e anexos e Minuta de Contrato (fls. 28-59).

É o relatório.

Pois bem. Como se vê, o processo em análise atende aos requisitos exigidos na Lei nº 8.666/93, especialmente ao previsto nos artigos 34 a 37, in verbis:

Art. 34. Para os fins desta Lei, os órgãos e entidades da Administração Pública que realizem freqüentemente licitações manterão registros cadastrais para efeito de habilitação, na forma regulamentar, válidos por, no máximo um ano. (Regulamento)

§ 1º O registro cadastral deverá ser amplamente divulgado e deverá estar permanentemente aberto aos interessados, obrigando-se a unidade por ele responsável a proceder, no mínimo anualmente, através da imprensa oficial e de jornal diário, a chamamento público para a atualização dos registros existentes e para o ingresso de novos interessados.

§ 2º É facultado às unidades administrativas utilizarem-se de registros cadastrais de outros órgãos ou entidades da Administração Pública.

Art. 35. Ao requerer inscrição no cadastro, ou atualização deste, a qualquer tempo, o interessado fornecerá os elementos necessários à satisfação das exigências do art. 27 desta Lei.

Art. 36. Os inscritos serão classificados por categorias, tendo-se em vista sua especialização, subdivididas em grupos, segundo a qualificação técnica e econômica avaliada pelos elementos constantes da documentação relacionada nos arts. 30 e 31 desta Lei.

§ 1º Aos inscritos será fornecido certificado, renovável sempre que atualizarem o registro.

§ 2º A atuação do licitante no cumprimento de obrigações assumidas será anotada no respectivo registro cadastral.



# Município de Chopinzinho

ESTADO DO PARANÁ

CNPJ 76.995.414/0001-60 - e-mail: [prefeitura@chopinzinho.pr.gov.br](mailto:prefeitura@chopinzinho.pr.gov.br)

Fone (46) 3242-8600 - Fax (46) 3424-8604 - Rua Miguel Procópio Kurpel, 3811

Bairro São Miguel - 85560-000 - CHOPINZINHO - PARANÁ



Art. 37. A qualquer tempo poderá ser alterado, suspenso ou cancelado o registro do inscrito que deixar de satisfazer as exigências do art. 27 desta Lei, ou as estabelecidas para classificação cadastral.

A Lei federal nº 11.947/2009, em seu artigo 14, prevê que 30% do FNDE deve ser utilizado na compra de gêneros alimentícios da agricultura familiar, conforme se observa:

Art. 14. Do total dos recursos financeiros repassados pelo FNDE no âmbito do PNAE, no mínimo 30% (trinta por cento) deverão ser utilizados na aquisição de gêneros alimentícios diretamente da agricultura familiar e do empreendedor familiar rural ou de suas organizações, priorizando-se os assentamentos da reforma agrária, as comunidades tradicionais indígenas e comunidades quilombolas.

§ 1º A aquisição de que trata este artigo poderá ser realizada dispensando-se o procedimento licitatório, desde que os preços sejam compatíveis com os vigentes no mercado local, observando-se os princípios inscritos no art. 37 da Constituição Federal, e os alimentos atendam às exigências do controle de qualidade estabelecidas pelas normas que regulamentam a matéria.

Ademais, oportuno destacar as seguintes disposições da Resolução nº 4, de 2 de abril de 2015, do Conselho Deliberativo do Fundo Nacional de Desenvolvimento da Educação:

Art. 27: Para a habilitação dos projetos de venda exigir-seá:

§ 1º Dos Fornecedores Individuais, detentores de DAP Física, não organizados em grupo:

I - a prova de inscrição no Cadastro de Pessoa Física - CPF;

II - o extrato da DAP Física do agricultor familiar participante, emitido nos últimos 60 dias;

III - o Projeto de Venda de Gêneros Alimentícios da Agricultura Familiar e/ou Empreendedor Familiar Rural para Alimentação Escolar com assinatura do agricultor participante (Anexo IV);

IV - a prova de atendimento de requisitos previstos em lei específica, quando for o caso; e

V - a declaração de que os gêneros alimentícios a serem entregues são oriundos de produção própria, relacionada no projeto de venda.

§2º Dos Grupos Informais de agricultores familiares, detentores de DAP Física, organizados em grupo:

I - a prova de inscrição no Cadastro de Pessoa Física - CPF;

II - o extrato da DAP Física de cada agricultor familiar participante, emitido nos últimos 60 dias;

III - o Projeto de Venda de Gêneros Alimentícios da Agricultura Familiar e/ou Empreendedor Familiar Rural para Alimentação Escolar com assinatura de todos os agricultores participantes;

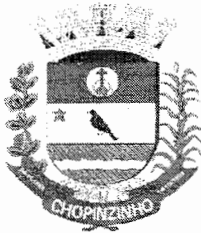

# Município de Chopinzinho



ESTADO DO PARANÁ

CNPJ 76.995.414/0001-60 - e-mail: [prefeitura@chopinzinho.pr.gov.br](mailto:prefeitura@chopinzinho.pr.gov.br)

Fone (46) 3242-8600 - Fax (46) 3424-8604 - Rua Miguel Procópio Kurpel, 3811

Bairro São Miguel - 85560-000 - CHOPINZINHO - PARANÁ

IV - a prova de atendimento de requisitos previstos em lei específica, quando for o caso; e

V - a declaração de que os gêneros alimentícios a serem entregues são produzidos pelos agricultores familiares relacionados no projeto de venda.

§3º Dos Grupos Formais, detentores de DAP Jurídica:

I - a prova de inscrição no Cadastro Nacional de Pessoa Jurídica CNPJ;

II - o extrato da DAP Jurídica para associações e cooperativas, emitido nos últimos 60 dias;

III - a prova de regularidade com a Fazenda Federal, relativa à Seguridade Social e ao Fundo de Garantia por Tempo de Serviço FGTS;

IV - as cópias do estatuto e ata de posse da atual diretoria da entidade registrada no órgão competente;

V - o Projeto de Venda de Gêneros Alimentícios da Agricultura Familiar para Alimentação Escolar, assinado pelo seu representante legal;

VI - a declaração de que os gêneros alimentícios a serem entregues são produzidos pelos associados/cooperados; e

VII - a declaração do seu representante legal de responsabilidade pelo controle do atendimento do limite individual de venda de seus cooperados/associados; e

VIII - a prova de atendimento de requisitos previstos em lei específica, quando for o caso.

§4º Na ausência ou desconformidade de qualquer desses documentos, fica facultado à EEx. a abertura de prazo para a regularização da documentação.

Art. 29 O preço de aquisição dos gêneros alimentícios será determinado pela EEx., com base na realização de pesquisa de preços de mercado.

§1º O preço de aquisição será o preço médio pesquisado por, no mínimo, três mercados em âmbito local, priorizando a feira do produtor da agricultura familiar, quando houver, acrescido dos insumos exigidos no edital de chamada pública, tais como despesas com frete, embalagens, encargos e quaisquer outros necessários para o fornecimento do produto.

§2º Na impossibilidade da pesquisa ser realizada em âmbito local, deverá ser realizada ou complementada em âmbito territorial, estadual ou nacional, nessa ordem.

§3º: Os preços de aquisição definidos pela EEx. deverão constar na chamada pública, e serão os preços pagos ao agricultor familiar, empreendedor familiar rural e/ou suas organizações pela venda do gênero alimentício.

§4º Na impossibilidade de realização de pesquisa de preços de produtos agroecológicos ou orgânicos, a EEx. poderá acrescentar aos preços desses produtos em até 30% (trinta por cento) em relação aos preços estabelecidos para produtos convencionais, conforme Lei nº 12.512, de 14 de outubro de 2011.

*[Handwritten signature]*



# Município de Chopinzinho

ESTADO DO PARANÁ

CNPJ 76.995.414/0001-60 - e-mail: [prefeitura@chopinzinho.pr.gov.br](mailto:prefeitura@chopinzinho.pr.gov.br)

Fone (46) 3242-8600 - Fax (46) 3424-8604 - Rua Miguel Procópio Kurpel, 3811

Bairro São Miguel - 85560-000 - CHOPINZINHO - PARANÁ



§5º O projeto de venda a ser contratado deverá ser selecionado conforme os critérios estabelecidos pelo art. 25.

§ 6º A relação dos proponentes dos projetos de venda será apresentada em sessão pública e registrada em ata, ao término do prazo de apresentação dos projetos.

Art. 32 O limite individual de venda do agricultor familiar empreendedor familiar rural para a alimentação escolar deverá respeitar o valor máximo de R\$ 20.000,00 (vinte mil reais), por DAP Familiar /ano/entidade executora, e obedecerá as seguintes regras:

I- Para a comercialização com fornecedores individuais e grupos informais, os contratos individuais firmados deverão respeitar o valor máximo de R\$ 20.000,00 (vinte mil reais), por DAP Familiar /ano/EEEx.

II - Para a comercialização com grupos formais o montante máximo a ser contratado será o resultado do número de agricultores familiares, munidos de DAP Familiar, inscritos na DAP Jurídica multiplicado pelo limite individual de comercialização, utilizando a seguinte fórmula:

Valor máximo a ser contratado = nº de agricultores familiares (DAPs familiares) inscritos na DAP jurídica x R\$ 20.000,00.

§1º Cabe às cooperativas e/ou associações que firmarem contratos com a EEx. a responsabilidade pelo controle do atendimento do limite individual de venda nos casos de comercialização com os grupos formais.

§2º Cabe às EEx. a responsabilidade pelo controle do atendimento do limite individual de venda nos casos de comercialização com os grupos informais e agricultores individuais. A estas também compete o controle do limite total de venda das cooperativas e associações nos casos de comercialização com grupos formais.

Não obstante, cumpre observar que o art. 86-A foi suprimido da Lei Orgânica de Chopinzinho, cabendo à Divisão de Licitação e Contratos realizar as adequações necessárias no Edital, contrato e Anexo IX, nos termos do parecer jurídico referente ao processo licitatório nº 191/2017 (Tomada de Preços), em que a Procuradoria orientou as alterações a serem realizadas no anexo de declaração de não parentesco, e nas minutas do Edital e Contrato.

Desde que providenciada a referida adequação pela Divisão de Licitação e Contratos acerca da declaração de não parentesco, tem-se que o Chamamento Público preenche os requisitos exigidos pela legislação regente, no caso a Lei nº 8.666/1993 c/c o art. 14 § 1º da Lei 11.947 de 2009, e Resolução nº 4, de 2 de abril de 2015, do Conselho Deliberativo do Fundo Nacional de Desenvolvimento da Educação, motivos pelos quais esta Procuradoria se manifesta **FAVORÁVEL** ao seu prosseguimento.

Salvo Melhor Juízo. É o parecer.





# Município de Chopinzinho



ESTADO DO PARANÁ

CNPJ 76.995.414/0001-60 - e-mail: [prefeitura@chopinzinho.pr.gov.br](mailto:prefeitura@chopinzinho.pr.gov.br)

Fone (46) 3242-8600 - Fax (46) 3424-8604 - Rua Miguel Procópio Kurpel, 3811

Bairro São Miguel - 85560-000 - CHOPINZINHO - PARANÁ

Chopinzinha, 25 de agosto de 2017.

**Marcio Stringari**  
Procurador Municipal  
OAB/PR 82.108



# Município de Chopinzinho

ESTADO DO PARANÁ

CNPJ 76.995.414/0001-60

Telefax (46) 3242-8600 - Rua Miguel Procópio, nº 3.811

85.560-000

CHOPINZINHO

PARANÁ

## EDITAL DE CHAMAMENTO PÚBLICO Nº 07/2017

### PARA CREDENCIAMENTO DE FORNECEDORES DA AGRICULTURA FAMILIAR

O **MUNICÍPIO DE CHOPINZINHO, ESTADO DO PARANÁ**, com sede na Rua Miguel Procópio Kurpel, nº 3.811, Chopinzinho, Estado do Paraná, inscrito no CNPJ nº 76.995.414/0001-60, representado pelo seu Prefeito, Sr. Álvaro Dênis Ceni Scolaro, inscrito no CPF nº 009.378.889-40 e do RG nº 8.124.995-4 SSP/PR, no uso de suas atribuições legais, e, considerando o disposto na Lei Federal nº 8.666/93 e suas alterações, e demais legislações aplicáveis, torna público para conhecimento dos interessados, que está procedendo ao **CHAMAMENTO PÚBLICO** para fins de **AQUISIÇÃO DE GÊNEROS ALIMENTÍCIOS DA AGRICULTURA FAMILIAR E EMPREENDEDOR FAMILIAR RURAL, PARA ATENDER OS PROGRAMAS PNAE (PROGRAMA NACIONAL DE ALIMENTAÇÃO ESCOLAR) e PAA (PROGRAMA DE AQUISIÇÃO DE ALIMENTOS), PARA AS ESCOLAS MUNICIPAIS, CRECHES MUNICIPAIS E DEMAIS PROGRAMAS SOCIAIS**, atendendo alunos da rede de educação básica pública, cumprindo os mandamentos da Lei nº. 11.947/2009 e da Resolução/FNDE/CD nº. 038/2009, nos termos e condições estabelecidas no presente instrumento de Chamamento.

#### 1. OBJETO

– Registro de preços de gêneros alimentícios da agricultura familiar e/ou empreendedor familiar rural para atender os Programas PNAE (Programa Nacional de Alimentação Escolar) e Programa de Aquisição de Alimentos (PAA) destinados à alimentação escolar nas Escolas Municipais, Centros Municipais de Educação Infantil e demais Programas Sociais, até 31/12/2017.

– A contratação dos credenciados será efetivada de acordo com as demandas do município, para o fornecimento dos seguintes produtos:

#### 2. CONDIÇÕES PARA INSCRIÇÃO NO CREDENCIAMENTO

**2.1** - Os interessados poderão inscrever-se diretamente na Divisão de Licitações, sediada à Rua Miguel Procópio Kurpel, nº 3.811, Chopinzinho, Estado do Paraná, de segunda a sexta-feira, das 08h30min às 11h30min e das 13h30min às 16h30min mediante **Requerimento para credenciamento**, conforme modelo (Anexo I), e apresentação dos documentos exigidos neste chamamento, até o dia **29 de Setembro de 2017**.

**2.2** - A **efetivação do credenciamento** dar-se-á somente quando da apresentação dos documentos descritos no item 2.3, subitens 2.3.1, 2.3.2 e 2.3.3, conforme o caso, os quais deverão ser apresentados em envelope fechado e rubricado, contendo na parte externa/frente os seguintes dados:

**AO MUNICÍPIO DE CHOPINZINHO – PR.**

**CREDENCIAMENTO PARA O FORNECIMENTO DE PRODUTOS DA AGRICULTURA FAMILIAR, O PROGRAMA DE AQUISIÇÃO DE ALIMENTOS (PAA) E PNAE (PROGRAMA NACIONAL DE ALIMENTAÇÃO ESCOLAR).**

**CHAMAMENTO PÚBLICO Nº. 07/2017**

**INTERESSADO:**

**CPF / CNPJ:**

**ENDEREÇO:**

**TELEFONE:**



# Município de Chopinzinho

ESTADO DO PARANÁ

CNPJ 76.995.414/0001-60

Telefax (46) 3242-8600 - Rua Miguel Procópio, nº 3.811

85.560-000

CHOPINZINHO

PARANÁ

**2.3 - De acordo com o Art. 27 da Resolução nº 4, de 2 de abril de 2015: Para habilitação dos projetos de venda exigir-se-á:**

**2.3.1 - §1º Dos Fornecedores Individuais, detentores de DAP Física, não organizados em grupo:**

- I - a prova de inscrição no Cadastro de Pessoa Física – CPF e Registro Geral (RG);
- II - o extrato da DAP Física do agricultor familiar participante, emitido nos últimos 60 dias;
- III - o Projeto de Venda de Gêneros Alimentícios da Agricultura Familiar e/ou Empreendedor Familiar Rural para Alimentação Escolar com assinatura do agricultor participante (Anexo IV);
- IV - a prova de atendimento de requisitos previstos em lei específica, quando for o caso; e
- V - a declaração de que os gêneros alimentícios a serem entregues são oriundos de produção própria, relacionada no projeto de venda.
- VI - Declaração de aceitação do preço (ANEXO III).
- VII - Declaração de Cumprimento do Inciso III, do Art. 9º da Lei nº 8.666/93 e Artigo 86-A da Lei Orgânica do Município de Chopinzinho-PR. (conforme modelo em anexo IX).

**2.3.2 - §2º Dos Grupos Informais de agricultores familiares, detentores de DAP Física, organizados em grupo:**

- I - a prova de inscrição no Cadastro de Pessoa Física – CPF e Registro Geral (RG);
- II - o extrato da DAP Física de cada agricultor familiar participante, emitido nos últimos 60 dias;
- III - o Projeto de Venda de Gêneros Alimentícios da Agricultura Familiar e/ou Empreendedor Familiar Rural para Alimentação Escolar com assinatura de todos os agricultores participantes;
- IV - a prova de atendimento de requisitos previstos em lei específica, quando for o caso; e
- V - a declaração de que os gêneros alimentícios a serem entregues são produzidos pelos agricultores familiares relacionados no projeto de venda.
- VI - Declaração de aceitação do preço (ANEXO III).
- VII - Declaração de Cumprimento do Inciso III, do Art. 9º da Lei nº 8.666/93 e Artigo 86-A da Lei Orgânica do Município de Chopinzinho-PR. (conforme modelo em anexo IX).

**2.3.3 - §3º Dos Grupos Formais, detentores de DAP Jurídica:**

- I - a prova de inscrição no Cadastro Nacional de Pessoa Jurídica - CNPJ;
  - II - o extrato da DAP Jurídica para associações e cooperativas, emitido nos últimos 60 dias;
  - III - a prova de regularidade com a Fazenda Federal, relativa à Seguridade Social e ao Fundo de Garantia por Tempo de Serviço - FGTS;
  - IV - as cópias do estatuto e ata de posse da atual diretoria da entidade registrada no órgão competente;
  - V - o Projeto de Venda de Gêneros Alimentícios da Agricultura Familiar para Alimentação Escolar, assinado pelo seu representante legal;
  - VI - a declaração de que os gêneros alimentícios a serem entregues são produzidos pelos associados/cooperados;
  - VII - a declaração do seu representante legal de responsabilidade pelo controle do atendimento do limite individual de venda de seus cooperados/associados; e
  - VIII - a prova de atendimento de requisitos previstos em lei específica, quando for o caso.
- §4º Na ausência ou desconformidade de qualquer desses documentos, fica facultado à EEx. a abertura de prazo para a regularização da documentação.
- IX - Declaração de aceitação do preço (ANEXO III).
  - X - Declaração de Cumprimento do Inciso III, do Art. 9º da Lei nº 8.666/93 e Artigo 86-A da Lei Orgânica do Município de Chopinzinho-PR. (conforme modelo em anexo IX).



# Município de Chopinzinho

ESTADO DO PARANÁ

CNPJ 76.995.414/0001-60

Telefax (46) 3242-8600 - Rua Miguel Procópio, nº 3.811

85.560-000

CHOPINZINHO

PARANÁ

2.4 - Não poderão participar no Credenciamento os interessados que estejam cumprindo as sanções previstas nos incisos III e IV do art. 87 da Lei nº 8.666/93 – Lei de Licitações.

2.5 - Se atendidas todas as exigências do edital de credenciamento, será realizado processo de inexigibilidade de licitação com o(s) fornecedor (es) credenciado(s).

### 3. CARACTERÍSTICAS DO PRODUTO:

#### 3.1 - Especificações Técnicas

3.1.1 - A especificação técnica dos gêneros alimentícios a serem ofertados deverá acompanhar os produtos e atender as seguintes exigências:

- a) Denominação de venda do alimento;
- b) Lista de ingredientes;
- c) Conteúdos líquidos;
- d) Identificação do lote;
- e) Data/período de fabricação/produção e Prazo de validade;
- f) Instruções sobre o preparo e uso do alimento, quando necessário;
- g) Registro no órgão competente;
- h) Informação nutricional atendendo as exigências da Agência Nacional de Vigilância Sanitária – ANVISA;
- i) Os produtos alimentícios a base de farinha de trigo, aveia, cevada e centeio devem constar também, a informação: **Contém glúten.**

#### 3.2 - Pontos de Entrega:

Depósito da prefeitura, Escolas Municipais, Creches Municipais, Ceoca (ANEXO VIII)

#### 3.3 - Período de Fornecimento

Até 31 de dezembro de 2017.

#### 3.4 - Previsão de Quantidade de Gêneros Alimentícios a serem Adquiridos

A quantidade de gêneros alimentícios a serem adquiridos é estimada com base nos cardápios elaborados por nutricionista da Secretaria de Educação, Cultura e Esporte e executados pelas escolas.

#### 3.5 – Preço

3.5.1 O preço de compra dos gêneros alimentícios será o menor preço apresentado pelos proponentes.

3.5.2 Serão utilizados para composição do preço de referência:

- Os Preços praticados no município e região, através de ampla pesquisa de mercado.

3.5.3 O preço ofertado permanecerá fixo e irremovível.

3.5.4 No preço cotado obrigatoriamente estarão incluídas as despesas com frete, seguros e impostos incidentes sobre o objeto da licitação, não se admitindo qualquer adicional.

3.5.5 Os preços cotados pela concorrente do objeto da presente licitação, deverão ser em moeda corrente no país, sendo que o mesmo não sofrerá qualquer reajustamento sob nenhuma hipótese.



# Município de Chopinzinho

ESTADO DO PARANÁ

CNPJ 76.995.414/0001-60

Telefax (46) 3242-8600 - Rua Miguel Procópio, nº 3.811

85.560-000

CHOPINZINHO

PARANÁ

## 3.6 - Contrato

O modelo de Contrato de Compra e Venda de gêneros alimentícios que deverá ser celebrado entre o Município de Chopinzinho e o(s) Vendedor(es) habilitado(s) nesta chamada pública será feito conforme modelo constante no Anexo VI.

## 3.7 – Condições de Pagamento

**3.7.1** Os pagamentos pelo fornecimento feito ao credenciado fornecedor da agricultura familiar ou empreendedor familiar rural habilitado, em consequência da comercialização de gêneros alimentícios, serão realizados pelo Município conforme cronograma de pagamento demonstrado no Anexo VII, subsequente à efetiva entrega e aceitação dos produtos, e, mediante apresentação de Nota Fiscal conforme estabelecido no Anexo infra.

**3.7.2** O pagamento será efetuado através de conta corrente em nome do Credenciado em bancos autorizados pelo município.

**3.7.3** Para o pagamento das aquisições previstas nesse Chamamento, serão utilizados recursos das seguintes Dotações Orçamentárias: **06.02.123610013.2.017.3.3.90.30 (523) FONTE: 136 / 06.02.123650013.2.022.3.3.90.30 (525) FONTE: 136 / 06.02.123650013.2.023.3.3.90.30 (527) FONTE: 136 / 06.02.123660013.2.024.3.3.90.30 (529) FONTE: 136 / 06.02.123670013.2.025.3.3.90.30 (530) FONTE: 136.**

## 4. CLASSIFICAÇÃO DAS PROPOSTAS

**4.1** - Serão consideradas as propostas classificadas, que preencham as condições fixadas nesta Chamada Pública.

**4.2** - Cada grupo de fornecedores (formal e/ou informal) deverá obrigatoriamente, ofertar sua quantidade de alimentos, com preço unitário, observando as condições fixadas nesta Chamada Pública.

## 5. RESULTADO

A Comissão de Licitação divulgará o resultado do processo em até 48 horas após a conclusão dos trabalhos desta chamada pública.

## 6. LIMITE DE VENDA INDIVIDUAL

**6.1** – De acordo com o Art. 32 da Resolução nº 4, de 2 de Abril de 2015:

O limite individual de venda do agricultor familiar e do empreendedor familiar rural para a alimentação escolar deverá respeitar o valor máximo de R\$ 20.000,00 (vinte mil reais), por DAP Familiar /ano/entidade executora, e obedecerá as seguintes regras:

I - Para a comercialização com fornecedores individuais e grupos informais, os contratos individuais firmados deverão respeitar o valor máximo de R\$ 20.000,00 (vinte mil reais), por DAP Familiar /ano/EEx.

II - Para a comercialização com grupos formais o montante máximo a ser contratado será o resultado do número de agricultores familiares, munidos de DAP Familiar, inscritos na DAP Jurídica multiplicado pelo limite individual de comercialização, utilizando a seguinte fórmula:



# Município de Chopinzinho

ESTADO DO PARANÁ

CNPJ 76.995.414/0001-60

Telefax (46) 3242-8600 - Rua Miguel Procópio, nº 3.811

85.560-000

CHOPINZINHO

PARANÁ

Valor máximo a ser contratado = nº de agricultores familiares (DAPs familiares) inscritos na DAP jurídica x R\$ 20.000,00.

§1º Cabe às cooperativas e/ou associações que firmarem contratos com a EEx. a responsabilidade pelo controle do atendimento do limite individual de venda nos casos de comercialização com os grupos formais.

§2º Cabe às EEx. a responsabilidade pelo controle do atendimento do limite individual de venda nos casos de comercialização com os grupos informais e agricultores individuais. A estas também compete o controle do limite total de venda das cooperativas e associações nos casos de comercialização com grupos formais.

## 7. RESPONSABILIDADE DOS FORNECEDORES

7.1 - Os fornecedores que aderirem a este processo declaram que atendem a todas as exigências legais e regulatórias para tanto e que possuem autorização legal para fazer a proposta, sujeitando-se, em caso de declaração falsa, às penalidades da legislação civil e penal aplicáveis.

7.2 - O fornecedor compromete a fornecer os gêneros alimentícios conforme o disposto no padrão de identidade e qualidade estabelecida na legislação vigente e as especificações técnicas elaboradas pela Secretaria Municipal de Educação, Cultura e Esporte e pelo Conselho da Merenda Escolar, conforme a amostra do produto, que deverá ser apresentado no ato do credenciamento;

7.3 - O fornecedor compromete a fornecer os gêneros alimentícios nos preços estabelecidos nesta chamada pública, até 31 de dezembro de 2017;

7.4 - O fornecedor compromete a fornecer os gêneros alimentícios para as escolas e creches conforme cronograma de entrega definido pela Secretaria Municipal de Educação, Cultura e Esporte e pelo Conselho da Merenda Escolar.

## 8. FATOS SUPERVENIENTES

8.1 - Os eventos previstos neste Chamamento Público estão diretamente subordinados à realização e ao sucesso das diversas etapas do processo. Na hipótese de ocorrência de fatos supervenientes à sua publicação, que possam vir a prejudicar o processo e/ou por determinação legal ou judicial, ou ainda por decisão da Comissão de Licitação, poderá haver:

- a) Adiamento do processo;
- b) Revogação deste Edital ou sua modificação no todo ou em parte.

## 9. IRREVOGABILIDADE E IRRETRATABILIDADE

9.1 - Observado o disposto no item oito acima, após a divulgação do resultado das ofertas objeto desta Chamada Pública a Comissão de Licitação considerará, para todos os fins, que o registro de preços de gêneros alimentícios da agricultura familiar e do empreendedor familiar rural estará concretizada.

## 10. DAS SANÇÕES ADMINISTRATIVAS

10.1 Os contratantes decidem aplicar aos Contratos decorrentes da presente Licitação o disposto nos artigos 81, 86, 87 e 88 da Lei no 8.666/1993 e as seguintes penalidades:



# Município de Chopinzinho

ESTADO DO PARANÁ

CNPJ 76.995.414/0001-60

Telefax (46) 3242-8600 - Rua Miguel Procópio, nº 3.811

85.560-000

CHOPINZINHO

PARANÁ

I - **advertência escrita** - quando houver distorções ou faltas leves, que não decorram de dolo ou naqueles que não impliquem em prejuízo grave ao usuário, população, servidores e empregados públicos, nem em ato lesivo à Administração, caracterizando negligência administrativa.

II - **advertência escrita com prazo para correção** - impostas em razão de excessos, omissões ou dolo que configurem distorções médias ou graves, que possam ser corrigidas e adequadas no prazo de até 60 (sessenta) dias.

III - **penalidades pecuniárias:**

a) multa-dia moratória devido ao não cumprimento no prazo assinalado, da advertência disciplinada no item II desta Cláusula, correspondente a 0,5% (zero virgula por cento) do último faturamento mensal e liquidado, ou na falta de faturamento e liquidação, de 0,5% (zero virgula por cento) do valor total do contrato;

b) multa-dia moratória devido a suspensão, inexecução, execução parcial ou paralização injustificada na prestação do serviço ou atraso injustificado na entrega ou correção de vícios do objeto, produto ou serviço, correspondente a 1% (um por cento) do último faturamento mensal e liquidado, ou na falta de faturamento e liquidação, de 1% (um por cento) do valor total do contrato, podendo ser imposta até o limite máximo de 30 (trinta) dias multa;

c) multa punitiva de 1% (um por cento), calculada sobre último faturamento mensal e liquidado, ou na falta de faturamento e liquidação, de 1% (um por cento) do valor total do contrato, quando verificada distorções médias;

d) multa punitiva de 5% (cinco por cento), calculada sobre último faturamento mensal e liquidado, ou na falta de faturamento e liquidação, de 5% (cinco por cento) do valor total do contrato, quando verificada distorções graves;

e) multa punitiva de 15% (quinze por cento), calculada sobre último faturamento mensal e liquidado, ou na falta de faturamento e liquidação, de 15% (quinze por cento) do valor total do contrato, na hipótese de rescisão contratual motivada pela inexecução total ou parcial injustificada do contrato, por parte da Contratada, nos termos da Lei n. 8.666/1993;

f) multa punitiva de 30% (trinta por cento), calculada sobre último faturamento mensal e liquidado, ou na falta de faturamento e liquidação, de 30% (trinta por cento) do valor total do contrato, na hipótese de rescisão contratual motivada por atos de improbidade administrativa praticada em conjunto com agente público.

g) multa punitiva correspondente ao triplo do valor de mercado do software, calculado por unidade, cumulativamente, no caso de fornecimento de software falsificado, ilícito, adulterado, ou de qualquer outra forma contrário a lei e as normas que disciplinam a comercialização de softwares e aos direitos autorais.

IV - **suspensão temporária da prestação de serviços** - será aplicada nas ações que resultem danos financeiros e patrimoniais à Administração, ou que infrinjam as normas regulamentares e legais.

V - **rescisão do contrato** - será determinada em situações graves, de alta relevância ou em razão do interesse público.

10.2 - Na aplicação das penalidades, observa-se as disposições constantes na Lei nº 8.666/1993."

10.3 - Do ato que aplicar a penalidade caberá recurso, no prazo de 05 (cinco) dias úteis, a contar da ciência da intimação, podendo a Administração reconsiderar sua decisão ou nesse prazo encaminhá-lo devidamente informado para a apreciação e decisão superior, dentro do mesmo prazo.

## 11. DISPOSIÇÕES FINAIS

11.1 - A participação de qualquer proponente Vendedor no processo implica a aceitação tácita, incondicional, irrevogável e irretroatável dos seus termos, regras e condições, assim como dos seus anexos.



# Município de Chopinzinho

ESTADO DO PARANÁ

CNPJ 76.995.414/0001-60

Telefax (46) 3242-8600 - Rua Miguel Procópio, nº 3.811

85.560-000

CHOPINZINHO

PARANÁ

**11.2** O município de Chopinzinho, Paraná, sempre que entender necessário, dará publicidade de outro chamamento público, com o intuito de preencher eventuais necessidades ou suprimento dos serviços aqui descritos.

**11.3** O conteúdo deste edital de chamamento encontra-se disponível para download no site: [www.chopinzinho.pr.gov.br](http://www.chopinzinho.pr.gov.br)

**11.4** Maiores informações poderão ser obtidas junto à Prefeitura de Chopinzinho, Rua Miguel Procópio Kurpel, nº 3.811, Chopinzinho, Estado do Paraná, de segunda a sexta-feira, das 08h00min às 11h30min e das 13h00min às 16h30min, ou através do fone (46) 3242-8614.

**11.5** Os pagamentos decorrentes do fornecimento de gêneros alimentícios correrão por conta dos recursos vigentes do orçamento do Município, Secretaria de Educação, Cultura e Esporte.

## 12. ANEXOS

**12.1** - Integra o presente instrumento:

- Anexo I – Modelo de Requerimento para Credenciamento;
- Anexo II – Modelo de Declaração de Inexistência de Empregados Menores;
- Anexo III – Modelo de Declaração de Aceitação do Preço;
- Anexo IV – Projeto de Venda de Gêneros Alimentícios;
- Anexo V – Cronograma de Entrega;
- Anexo VI – Minuta do Contrato;
- Anexo VII – Cronograma de Pagamento;
- Anexo VIII – Endereços de entrega.
- Anexo IX - Declaração de não Parentesco.

Chopinzinho, 28 de agosto de 2017.

Alvaro Dênis Ceni Scolaro  
Prefeito

Eduardo Pivatto  
Presidente da Comissão Permanente de Licitações





# Município de Chopinzinho

ESTADO DO PARANÁ

CNPJ 76.995.414/0001-60

Telefax (46) 3242-8600 - Rua Miguel Procópio, nº 3.811

85.560-000

CHOPINZINHO

PARANÁ

## ANEXO I

### REQUERIMENTO PARA CREDENCIAMENTO

#### CHAMAMENTO PÚBLICO Nº. 07/2017

AO MUNICÍPIO DE CHOPINZINHO – PR.

O interessado, abaixo qualificado, requer sua inscrição no CREDENCIAMENTO de grupos formais ou informais de Agricultores Familiares e de Empreendedores Familiares rurais para o FORNECIMENTO DE GÊNEROS ALIMENTÍCIOS DA AGRICULTURA FAMILIAR E EMPREENDEDOR FAMILIAR RURAL, PARA ATENDER OS PROGRAMAS PNAE (PROGRAMA NACIONAL DE ALIMENTAÇÃO ESCOLAR) e PAA (PROGRAMA DE AQUISIÇÃO DE ALIMENTOS), PARA AS ESCOLAS MUNICIPAIS, CRECHES MUNICIPAIS E DEMAIS PROGRAMAS SOCIAIS, nos termos do Chamamento Público nº 07/2017.

#### Quando Grupos Informais de Agricultores Familiares ou Empreendedores Familiares Rurais:

Nome:

C.I. RG:

CPF:

Endereço:

Cidade:

Estado:

CEP:

E-mail:

Telefone(s):

Fax:

#### Quando Grupos Formais de Agricultores Familiares ou Empreendedores Familiares Rurais:

Razão social:

CNPJ:

Nome:

C.I. RG (representante legal):

CPF (representante legal):

Endereço:

Cidade:

Estado:

CEP:

E-mail:

Telefone(s):

Fax:

#### Produtos que pretende credenciamento:

(OBSERVAÇÃO: descreve-los abaixo, ou em relação anexa)

Responsável:

C.I. RG:

CPF:

Nome legível do requerente:

\_\_\_\_\_  
Assinatura do requerente



# Município de Chopinzinho

ESTADO DO PARANÁ

CNPJ 76.995.414/0001-60

Telefax (46) 3242-8600 - Rua Miguel Procópio, nº 3.811

85.560-000

CHOPINZINHO

PARANÁ

## ANEXO II

(Documento Obrigatório para Grupos Formais de Agricultores Familiares)

### DECLARAÇÃO DE INEXISTÊNCIA DE EMPREGADOS MENORES CHAMAMENTO PÚBLICO Nº. 07/2017

AO MUNICÍPIO DE CHOPINZINHO – PR

(Nome da empresa), CNPJ nº. (xxxx), sediada, (endereço completo) Declaro que não possuímos, em nosso Quadro de Pessoal, empregados menores de 18 (dezoito) anos em trabalho noturno, perigoso ou insalubre e em qualquer trabalho, menores de 16 (dezesseis) anos, salvo na condição de aprendiz, a partir de 14 (quatorze) anos, em observância à Lei Federal nº 9854, de 27.10.99, que altera a Lei nº 8666/93.

(Local e Data)

ASSINATURA DO REPRESENTANTE LEGAL



# Município de Chopinzinho

ESTADO DO PARANÁ

CNPJ 76.995.414/0001-60

Telefax (46) 3242-8600 - Rua Miguel Procópio, nº 3.811

85.560-000

CHOPINZINHO

PARANÁ

## ANEXO III

### DECLARAÇÃO DE ACEITAÇÃO DO PREÇO CHAMAMENTO PÚBLICO Nº 07/2017

AO MUNICÍPIO DE CHOPINZINHO – PR

(Nome da Empresa ou Pessoa Física), CNPJ/CPF nº. (xxxx), sediada, (Endereço Completo) Declaro que concordamos fornecer os gêneros alimentícios constantes no edital de Chamamento Público nº. 07/2017, pelos preços estipulados pelo município de Chopinzinho – PR, conforme tabela abaixo:

Item	Quant.	Unid.	Descrição	Unit. R\$	Total R\$
1.	268	Kg	Abóbora do tipo Moranga ou Cabotiá grande de primeira qualidade, frescas e sãs. No ponto de maturação adequado para o consumo. Compacta, firme, cor e sabor característicos, com todas as partes comestíveis aproveitáveis. Isenta de pontos amarelados e apodrecidos, livres de sujidades, parasitas e larvas. Apresentação em embalagens de polietileno atóxico em quantidade conforme solicitação. Reposição do produto: no caso de partes muito estragadas, produto murcho e/ou danificado.	2,58	691,44
2.	2061	Pés	Alface crespa ou lisa de primeira qualidade, frescas e sãs. No ponto de maturação adequado para o consumo. Intactos, com todas as partes comestíveis aproveitáveis, cor e sabor característicos. Não deverão estar danificados por lesões que afetem sua aparência e utilização. Isento de pontos amarelados ou apodrecidos, livre de sujidades, parasitas e larvas. Apresentação em embalagens de polietileno atóxico em quantidade de aproximadamente 300 gramas cada cabeça. Reposição do produto: no caso de partes muito estragadas, produto murcho e/ou danificado.	2,24	4.616,64
3.	3601	Kg	Banana do tipo caturra de primeira qualidade, frescas e sãs. No ponto de maturação adequado para o consumo. Intactos, com todas as partes comestíveis aproveitáveis, cor e sabor característicos. Não deverão estar danificados por lesões que afetem sua aparência e utilização. Isento de pontos amarelados ou apodrecidos, livre de sujidades, parasitas e larvas. Apresentação em embalagens de polietileno atóxico em quantidade conforme solicitação. Reposição do produto: no caso de partes muito estragadas, produto murcho e/ou danificado.	2,49	8.966,49
4.	543,5	Kg	Batata doce de primeira qualidade, frescas e sãs. No ponto de maturação adequado para o consumo. Intactas, com todas as partes comestíveis aproveitáveis, cor e sabor caracte-	2,39	1.298,97



# Município de Chopinzinho

ESTADO DO PARANÁ

CNPJ 76.995.414/0001-60

Telefax (46) 3242-8600 - Rua Miguel Procópio, nº 3.811

85.560-000

CHOPINZINHO

PARANÁ

76

			rísticos. Não deverão estar danificados por lesões que afetem sua aparência e utilização. Isento de pontos amarelados ou apodrecidos, livre de sujidades, parasitas e larvas. Apresentação em embalagens de polietileno atóxico em quantidade conforme solicitação. Reposição do produto: no caso de partes muito estragadas, produto murcho e/ou danificado.		
5.	240	Kg	Beterraba fresca de primeira qualidade, frescas e sãs. No ponto de maturação adequado para o consumo. Intactas, com todas as partes comestíveis aproveitáveis, cor e sabor característicos. Não deverão estar danificados por lesões que afetem sua aparência e utilização. Isento de pontos amarelados ou apodrecidos, livre de sujidades, parasitas e larvas. Apresentação em embalagens de polietileno atóxico em quantidade conforme solicitação. Reposição do produto: no caso de partes muito estragadas, produto murcho e/ou danificado.	2,71	650,40
6.	78	Cbç	Brócolis: de primeira qualidade, frescos e sãos. No ponto de maturação adequado para o consumo. Intactos, com todas as partes comestíveis aproveitáveis, cor e sabor característicos. Não deverão estar danificados por lesões que afetem sua aparência e utilização. Isento de pontos amarelados ou apodrecidos, livre de sujidades, parasitas e larvas. Apresentação em embalagens de polietileno atóxico em quantidade de aproximadamente 300 gramas cada cabeça. Reposição do produto: no caso de partes muito estragadas e pouco aproveitamento do produto.	4,52	352,56
7.	59	Kg	Canjica de milho amarela, tipo 1, contendo 80% de grãos inteiros, preparados com matérias primas sãs, limpas, isentas de matérias terrosas, parasitos e de detritos animais ou vegetais, com no máximo de 15% de umidade, apresentação em embalagens contendo até a 1 kg. Apresentação em embalagem de polietileno atóxico, contendo até 1 kg. Reposição do produto: no caso de alteração do mesmo antes do vencimento do prazo de validade, prazo de validade vencido e embalagens danificadas.	5,70	336,30
8.	1332	Kg	Carne de frango do tipo caipira, cortado em pedaços sem pés e cabeça, não temperados, com aspecto firme, cor amarelo rosada, sem escurecimento ou manchas esverdeadas. Apresentação em embalagem plástica, contendo identificação do produto, marca do fabricante, data de validade e carimbos oficiais de acordo com a portaria do ministério da agricultura, contendo até 2 kg por embalagem. Reposição do produto: no caso de mau	12,32	16.410,24



# Município de Chopinzinho

ESTADO DO PARANÁ

CNPJ 76.995.414/0001-60

Telefax (46) 3242-8600 - Rua Miguel Procópio, nº 3.811

85.560-000

CHOPINZINHO

PARANÁ

			cheiro e escurecimento não característico do produto, e ou alteração do mesmo antes do vencimento do prazo de validade, prazo de validade vencido e embalagens danificadas.		
9.	78	Cbç	Couve flor de primeira qualidade, frescas e sãs. No ponto de maturação adequado para o consumo. Intactas, com todas as partes comestíveis aproveitáveis, cor e sabor característicos. Não deverão estar danificados por lesões que afetem sua aparência e utilização. Isento de pontos amarelados ou apodrecidos, livre de sujidades, parasitas e larvas. Apresentação em embalagens de polietileno atóxico em quantidade de aproximadamente 300 gramas cada cabeça. Reposição do produto: no caso de partes muito estragadas, produto murcho e/ou danificado.	4,69	365,82
10.	216	Maço	Couve folha, do tipo manteiga, frescas e sãs. No ponto de maturação adequado para o consumo. Intactos, com todas as partes comestíveis aproveitáveis, cor e sabor característicos. Não deverão estar danificados por lesões que afetem sua aparência e utilização. Isento de pontos amarelados ou apodrecidos, livre de sujidades, parasitas e larvas. Apresentação em embalagens de polietileno atóxico de aproximadamente 300 gramas cada maço. Reposição do produto: no caso de partes muito estragadas, produto murcho e/ou danificado.	3,84	829,44
11.	574	Kg	Cuca caseira, sem recheio, pesando aproximadamente 700 gramas cada unidade após assada, de boa qualidade com miolo branco e casa de cor dourada brilhante e homogênea. Apresentação em embalagens de polietileno, com quantidade solicitada, devendo conter data de fabricação e data de validade. Reposição do produto: no caso das cucas estarem com fabricação superior a um dia anterior à data de entrega, mal assadas, queimadas, amassadas, achatadas e "embatumadas com aspecto de massa pesada" e de características organolépticas anormais.	13,43	7.708,82
12.	166	Kg	Doce de fruta cremoso ou geléia sabores variados natural. Produto produzido a partir de frutos sãos e frescos, intactos, com todas as partes comestíveis aproveitáveis, cor e sabor característicos. Apresentação em embalagem pet ou de vidro contendo até 1 Kg do produto líquido. Reposição do produto: no caso de alteração do mesmo antes do vencimento do prazo de validade, prazo de validade vencido e embalagens danificadas.	13,60	2.257,60
13.	590	Kg	Feijão preto comum, carioca, do tipo 1, safra nova, grãos inteiros e sãos, aspecto brilhoso, liso, constituído de no mínimo de 90% a 98%	4,57	2.696,30



# Município de Chopinzinho

ESTADO DO PARANÁ

CNPJ 76.995.414/0001-60

Telefax (46) 3242-8600 - Rua Miguel Procópio, nº 3.811

85.560-000

CHOPINZINHO

PARANÁ

78  
H

			de grãos inteiros e íntegros, na cor característica a variedade correspondente de tamanho e formatos naturais maduros, limpos e secos. Isento de material terroso, sujidades, pedras, fungos ou parasitas, mofo, carunchos, insetos mortos ou vivos ou qualquer outro tipo de praga, e não deverá conter mistura de outras variedades e espécies. Apresentação em embalagens de polietileno atóxico, contendo até 1 Kg. Reposição do produto: no caso de alteração do mesmo antes do vencimento do prazo de validade, prazo de validade vencido e embalagens danificadas.		
14.	114	Kg	Fubá de milho, do tipo amarelo, produto obtido pela moagem do grão de milho, desgerminado ou não, deverão ser fabricadas a partir de matérias primas sãs e limpas isentas de matérias terrosas e parasitas. Não poderão estar úmidos ou rançosos, com umidade máxima de 15%. Apresentação em embalagens plástica de polietileno atóxico, contendo até 1 kg. Reposição do produto: no caso de alteração do mesmo antes do vencimento do prazo de validade, prazo de validade vencido e embalagens danificadas.	3,09	352,26
15.	12.520	L	Leite de vaca líquido, pasteurizado, integral, do tipo B. O produto deve ser homogeneizado com teor de gordura no máximo de 3,5 gramas/100 ml de leite. Apresentação em embalagem plástica atóxica, contendo 1 litro. Na porção de 200 ml deverá conter: no mínimo 9,5g de carboidratos, 6,3g de proteínas, e no máximo 7,5g de gorduras totais. Reposição do produto: no caso de alteração do mesmo antes do vencimento do prazo de validade, prazo de validade vencido e embalagens danificadas.	2,96	37.059,20
16.	557	Kg	Mandioca do tipo branca ou amarela, de primeira qualidade. No ponto de maturação adequado para o consumo. Intactos, com todas as partes comestíveis aproveitáveis, cor e sabor característicos. Não deverão estar danificados por lesões que afetem sua aparência e utilização. Isento de pontos amarelados ou apodrecidos, livre de sujidades, parasitas e larvas. Apresentação em embalagens de polietileno atóxico, descascadas, contendo a quantidade conforme solicitação. Reposição do produto: no caso de partes muito estragadas, murcho e/ou danificado.	4,19	2.333,83
17.	3.038	Kg	Pão caseiro, pesando aproximadamente 500 gramas cada unidade após assado, de boa qualidade com miolo branco e casca de cor dourada brilhante e homogênea. Apresentação em embalagens de polietileno, com quantidade solicitada, devendo conter data de	11,58	35.180,04



# Município de Chopinzinho

ESTADO DO PARANÁ

CNPJ 76.995.414/0001-60

Telefax (46) 3242-8600 - Rua Miguel Procópio, nº 3.811

85.560-000

CHOPINZINHO

PARANÁ

79

			fabricação e data de validade. Reposição do produto: no caso de pães com fabricação superior a um dia anterior à data de entrega, mal assados, queimados, amassados, achatados e "embatumados aspecto massa pesada" e de características organolépticas anormais.		
18.	507	Kg	Polpa de fruta pasteurizada, vários sabores (morango, uva e maracujá), sem adição de conservantes e aditivos alimentares. Apresentação em embalagens de polietileno atóxico transparente, contendo até 1 Kg. Será rejeitada a embalagem que apresente defeitos que exponha o alimento à contaminação e/ou deterioração. Reposição do produto: no caso de alteração do mesmo antes do vencimento do prazo de validade, prazo de validade vencido e embalagens danificadas.	16,13	8.177,91
19.	123	Kg	Quirera de milho amarelo, fabricada a partir de matérias primas sãs e limpas, isentas de matéria terrosa, parasitas, larvas e outros, deverá estar em perfeito estado de conservação. Não deverá apresentar resíduos, impurezas, bolor e/ou cheiro não característico. Apresentação em embalagens de polietileno atóxico transparente, contendo até 1 kg de polietileno transparente atóxico, hermeticamente vedado e intacto. Reposição do produto: no caso de alteração do mesmo antes do vencimento do prazo de validade, prazo de validade vencido e embalagens danificadas.	5,07	623,61
20.	1.201	Kg	Repolho verde, de primeira qualidade, frescos e sãos. No ponto de maturação adequado para o consumo. Intactos, com todas as partes comestíveis aproveitáveis, cor e sabor característicos. Não deverão estar danificados por lesões que afetem sua aparência e utilização. Isento de pontos amarelados ou apodrecidos, livre de sujidades, parasitas e larvas. Apresentação em embalagens de polietileno atóxico em quantidade conforme solicitação. Reposição do produto: no caso de partes muito estragadas, produto fora do ponto de maturação adequado, murcho e/ou danificado.	1,99	2.389,99
21.	227	Maço	Tempero verde em maços composto de cebolinha verde e salsinha frescas e sãs, no ponto de maturação adequado para o consumo. Intactos, com todas as partes comestíveis aproveitáveis, cor e sabor característicos. Não deverão estar danificados por lesões que afetem sua aparência e utilização. Isento de pontos amarelados ou apodrecidos, livre de sujidades, parasitas e larvas. Apresentação em embalagens de polietileno atóxico de aproximadamente 200 gramas cada maço.	2,42	549,34



# Município de Chopinzinho

ESTADO DO PARANÁ

CNPJ 76.995.414/0001-60

Telefax (46) 3242-8600 - Rua Miguel Procópio, nº 3.811

85.560-000

CHOPINZINHO

PARANÁ

80

			Reposição do produto: no caso de partes muito estragadas, produto murcho e/ou danificado.		
22.	58	Kg	Trigo em grão, de primeira qualidade, produto obtido a partir da secagem e moagem do trigo em grãos, fabricado a partir de matérias primas sãs, e limpas. Isento de matéria terrosa, parasitas, larvas e outros tipos de contaminação, deverá estar em perfeito estado de conservação. Não deverá apresentar resíduos, impurezas, bolor e/ou cheiro não característico. Apresentação em embalagem de polietileno atóxico transparente, contendo até 1 Kg. Será rejeitada a embalagem que apresente defeitos que exponha o alimento à contaminação e/ou deterioração. Reposição do produto: no caso de alteração do mesmo antes do vencimento do prazo de validade, prazo de validade vencido e embalagens danificadas.	6,16	357,28
<b>VALOR TOTAL R\$</b>				<b>134.204,48</b>	

(Local e Data)

ASSINATURA DO REPRESENTANTE LEGAL





# Município de Chopinzinho

ESTADO DO PARANÁ

CNPJ 76.995.414/0001-60

Telefax (46) 3242-8600 - Rua Miguel Procópio, nº 3.811

PARANÁ

85.560-000

CHOPINZINHO

ANEXO IV – MODELO DE PROJETO DE VENDA DE GÊNEROS ALIMENTÍCIOS  
DA AGRICULTURA FAMILIAR PARA ALIMENTAÇÃO ESCOLAR

## **FNDE**

Programa Nacional de Alimentação Escolar

PROJETO DE VENDA DE GÊNEROS ALIMENTÍCIOS DA AGRICULTURA FAMILIAR PARA ALIMENTAÇÃO ESCOLAR				
Identificação da proposta de atendimento ao edital/Chamamento público nº 07/2017				
I – IDENTIFICAÇÃO DOS FORNECEDORES				
<b>A – Grupo Formal</b>				
1. Nome do Proponente		4. Município		2. CNPJ
3. Endereço		7. CPF		5. CEP
6. Nome do representante legal		10. N° da Agência		8. DDD/Fone
9. Banco		11. N° da Conta Corrente		
<b>B – Grupo Informal</b>				
1. Nome do Proponente		4. Município		5. CEP
3. Endereço		7. CPF		8. DDD/Fone
<b>6. Nome da Entidade Articuladora</b>				
<b>C – Fornecedores participantes (Grupo Formal e Informal)</b>				
1. Nome		3. DAP		5. N° da Conta Corrente
2. CPF		4. N° da Agência		



# Município de Chopinzinho

ESTADO DO PARANÁ

CNPJ 76.995.414/0001-60

Telefax (46) 3242-8600 - Rua Miguel Procópio, nº 3.811  
PARANÁ

85.560-000

CHOPINZINHO

II – IDENTIFICAÇÃO DA ENTIDADE EXECUTORA DO PNAE/FNDE/MEC						
1. Nome da Entidade MUNICÍPIO DE CHOPINZINHO/SECRETARIA MUNICIPAL DE EDUCAÇÃO, CULTURA E ESPORTE.		2. CNPJ 76.995.414/0001-60		3. Município CHOPINZINHO-PR.		
4. Endereço Rua Miguel Procópio Kurpel, nº 3811		5. DDD/Fone (46) 3242 - 8614		7. CPF 053.271.259-55		
6. Nome do representante Édina Accorsi – Secretária Municipal de Educação, Cultura e Esporte.						
III – RELAÇÃO DE FORNECEDORES E PRODUTOS						
1. Nome do Agricultor Familiar	2. Produto	3. Unidade	4. Quantidade	5. Preço/Unidade	6. Valor Total	
					Total agricultor	
					6. Valor Total	
1. Nome do Agricultor Familiar	2. Produto	3. Unidade	4. Quantidade	5. Preço/Unidade	Total agricultor	
					6. Valor Total	
1. Nome do Agricultor Familiar	2. Produto	3. Unidade	4. Quantidade	5. Preço/Unidade	Total agricultor	
					6. Valor Total	
1. Nome do Agricultor Familiar	2. Produto	3. Unidade	4. Quantidade	5. Preço/Unidade	Total agricultor	
					6. Valor Total	
1. Nome do Agricultor Familiar	2. Produto	3. Unidade	4. Quantidade	5. Preço/Unidade	Total agricultor	
					6. Valor Total	
<b>Total do projeto</b>						



# Município de Chopinzinho

ESTADO DO PARANÁ

CNPJ 76.995.414/0001-60

Telefax (46) 3242-8600 - Rua Miguel Procópio, nº 3.811

PARANÁ

85.560-000

CHOPINZINHO

IV – TOTALIZAÇÃO POR PRODUTO				
1. Produto	2. Unidade	3. Quantidade	4. Preço/Unidade	5. Valor Total por Produto
			Total do projeto:	
V – DESCREVER OS MECANISMOS DE ACOMPANHAMENTO DAS ENTREGAS DOS PRODUTOS				
VI – CARACTERÍSTICAS DO FORNECEDOR PROPONENTE (breve histórico, número de sócios, missão, área de abrangência)				
Declaro estar de acordo com as condições estabelecidas neste projeto e que as informações acima conferem com as condições de fornecimento.				
Local e Data:	Assinatura do Representante do Grupo Formal			Fone/E-mail: CPF:
	Agricultores Fornecedores do Grupo Informal			Assinatura
Local e Data:				



# Município de Chopinzinho

ESTADO DO PARANÁ

CNPJ 76.995.414/0001-60

Telefax (46) 3242-8600 - Rua Miguel Procópio, nº 3.811

PARANÁ

85.560-000

CHOPINZINHO

MUNICÍPIO DE CHOPINZINHO – PR.  
EDITAL DE CHAMAMENTO PÚBLICO Nº 07/2017

ANEXO V

CRONOGRAMA DE ENTREGA

Nº	PRODUTOS	Unid.	Quant. Total	Cronograma de Entrega				
				SETEMBRO	OUTUBRO	NOVEMBRO	DEZEMBRO	
1.	Abóbora do tipo Moranga ou Cabotiá.	Kg	268	75	76	77	40	
2.	Alface crespa ou lisa de primeira qualidade.	Pés	2061	605	604	602	250	
3.	Banana do tipo caturra de primeira qualidade.	Kg	3601	900	901	900	900	
4.	Batata doce de primeira qualidade.	Kg	543,5	150	145	135,5	113	
5.	Beterraba fresca de primeira qualidade.	Kg	240	60	60	60	60	
6.	Brócolis: de primeira qualidade, frescos e sãos.	Cbç	78	22	22	20	14	
7.	Canjica de milho amarela, tipo 1.	Kg	59	59	-	-	-	
8.	Carne de frango do tipo caipira.	Kg	1332	350	350	350	282	
9.	Couve flor de primeira qualidade.	Cbç	78	22	22	20	14	
10.	Couve folha, do tipo manteiga.	Maço	216	54	54	54	54	
11.	Cuca caseira, sem recheio.	Kg	574	145	145	145	139	
12.	Doce de fruta cremoso ou geleia sabores variados.	Kg	166	166	-	-	-	
13.	Feijão preto comum, carioca, do tipo 1, safra nova.	Kg	590	590	-	-	-	
14.	Fubá de milho, do tipo amarelo.	Kg	114	114	-	-	-	
15.	Leite de vaca líquido, pasteurizado, integral, do tipo B.	L	12.520	3250	3250	3100	2920	
16.	Mandioca do tipo branca ou amarela.	Kg	557	145	145	135	132	
17.	Pão caseiro.	Kg	3.038	790	790	750	708	
18.	Polpa de fruta pasteurizada, vários sabores.	Kg	507	135	135	135	102	
19.	Quirera de milho amarelo.	Kg	123	123	-	-	-	
20.	Repolho verde, de primeira qualidade.	Kg	1.201	350	350	300	201	
21.	Tempero verde em maços: cebolinha verde e salsinha.	Maço	227	60	60	60	47	
22.	Trigo em grão, de primeira qualidade.	Kg	58	58	-	-	-	



# Município de Chopinzinho

ESTADO DO PARANÁ

CNPJ 76.995.414/0001-60

Telefax (46) 3242-8600 - Rua Miguel Procópio, nº 3.811

85.560-000

CHOPINZINHO

PARANÁ

85  
81

## ANEXO VI

### CHAMADA PÚBLICA Nº 07/2017

#### MINUTA DE CONTRATO

MINUTA DE CONTRATO DE AQUISIÇÃO DE GÊNEROS ALIMENTÍCIOS DA AGRICULTURA FAMILIAR QUE ENTRE SI CELEBRAM O MUNICÍPIO DE CHOPINZINHO, ESTADO DO PARANÁ E O FORNECEDOR (...).

Por este instrumento particular, o Município de Chopinzinho-PR., com sede na Rua Miguel Procópio Kurpel, nº 3.811, Chopinzinho-PR, inscrito no CNPJ nº. 76.995.414/0001-60, neste ato representado pelo seu prefeito, Sr. **Álvaro Dênis Ceni Scolaro**, portador do CPF nº. 009.378.889-40 e RG nº. 8.124.995-4 SSP-PR, a seguir denominado contratante, e a empresa/fornecedor ....., situado na ....., inscrita no CNPJ/CPF sob o nº. ...., neste ato representada pelo ....., Sr. ...., portador da Cédula de Identidade nº. .... e do CPF nº. ...., a seguir denominada CONTRATADA, na presença das testemunhas abaixo firmadas, acordam e justam firmar o presente contrato, nos termos da Lei Federal nº 8.666/93, de 21 de junho de 1993 e suas alterações posteriores, atendendo ainda a Lei nº. 11.947/2009 e Resolução/FNDE/CD nº. 038/2009, bem como as condições estabelecidas no Edital de Chamamento Público nº 07/2017 e seus Anexos, assim como pelas cláusulas a seguir expressas:

#### CLÁUSULA PRIMEIRA: DO OBJETO

É objeto desta contratação a aquisição de **GÊNEROS ALIMENTÍCIOS DA AGRICULTURA FAMILIAR E EMPREENDEDOR FAMILIAR RURAL, PARA ATENDER OS PROGRAMAS PNAE (PROGRAMA NACIONAL DE ALIMENTAÇÃO ESCOLAR e PAA (PROGRAMA DE AQUISIÇÃO DE ALIMENTOS), PARA AS ESCOLAS MUNICIPAIS, CRECHES MUNICIPAIS E DEMAIS PROGRAMAS SOCIAIS**, 2º semestre de 2017, descritos nos itens enumerados na Cláusula sexta, todos de acordo com o Edital de Chamamento Público n.º 07/2017 e consequente processo de Inexigibilidade n.º ....., os quais ficam fazendo parte integrante do presente contrato, independentemente de anexação ou transcrição, conforme descrição a seguir:

Qtde. Estimada	Unidade	Descrição	Valor Unitário a Ser Pago R\$	Valor Total Estimado R\$
Total Estimado R\$.....				

#### CLÁUSULA SEGUNDA:

O CONTRATADO se compromete a fornecer os gêneros alimentícios da Agricultura Familiar ao CONTRATANTE conforme descrito no **PROJETO DE VENDA DE GÊNEROS ALIMENTÍCIOS DA AGRICULTURA FAMILIAR (ANEXO IV)** parte integrante deste Instrumento.



# Município de Chopinzinho

ESTADO DO PARANÁ

CNPJ 76.995.414/0001-60

Telefax (46) 3242-8600 - Rua Miguel Procópio, nº 3.811

85.560-000

CHOPINZINHO

PARANÁ

## CLÁUSULA TERCEIRA: LIMITE INDIVIDUAL DE VENDA

O limite individual de venda de gêneros alimentícios do Agricultor Familiar e do Empreendedor Familiar Rural, neste ato denominados CONTRATADOS, será de até R\$ 20.000,00 (vinte mil reais) por DAP por ano civil, referente à sua produção, conforme a legislação do Programa Nacional de Alimentação Escolar.

## CLÁUSULA TERCEIRA - DAS OBRIGAÇÕES DA CONTRATANTE

Para garantir o cumprimento do presente Contrato, a CONTRATANTE se obriga a:

- § 1º) - Efetuar o pagamento na forma convencionada neste Instrumento;
- § 2º) - Realizar rigorosa conferência das características dos objetos entregue, pela Comissão ou servidor designados, somente atestando os documentos da despesa quando comprovada a entrega total, fiel e correta do objeto.

## CLÁUSULA QUARTA - DAS OBRIGAÇÕES DA CONTRATADA

**Constituem obrigações da CONTRATADA, além de outras previstas neste Contrato e na legislação pertinente, as seguintes:**

- § 1º) Orientar tecnicamente os responsáveis pela utilização dos produtos, fornecendo os esclarecimentos necessários a sua perfeita utilização;
- § 2º) Proceder à entrega dos produtos, de forma a não ser danificado durante a operação de transporte, acompanhado sempre de 02 (duas) vias da fatura comercial, com as especificações detalhadas ou documento equivalente, para conferência;
- § 3º) Manter, durante a execução do Contrato, todas as condições de habilitação e qualificação exigidas na licitação;
- § 4º) A contratada deverá apresentar para aprovação da CONTRATANTE, toda vez que for necessário, resultado de testes, ensaios, amostras e demais dados informativos sobre o produto, de modo que permita sua perfeita identificação quanto à qualidade e procedência.
- § 5º) A CONTRATANTE reserva-se o direito de recusar todo e qualquer produto que não atender as especificações contidas no edital, ou que seja considerado inadequado pela contratante.
- § 6º) Atender aos chamados da CONTRATANTE, devidamente formalizados, no máximo em até 48 (quarenta e oito) horas, tomando as providências necessárias para reparar ou substituir o objeto no prazo de até 02 (dois) dias corridos, enquanto estiver dentro do prazo de vigência do contrato;
- § 7º) Responder por todos os ônus referentes à entrega do objeto ora contratado, desde os salários do pessoal, como também os encargos trabalhistas, previdenciários, fiscais e comerciais, que venham a incidir sobre o presente Contrato;
- § 8º) Garantir a titularidade de todo e qualquer direito de propriedade industrial envolvido nos produtos, assumindo a responsabilidade por eventuais ações e/ou reclamações, de modo a assegurar à CONTRATANTE a plena utilização dos produtos adquiridos ou a respectiva indenização;
- § 9º) Responder pelos danos, de qualquer natureza, que venham a sofrer seus empregados, terceiros ou a CONTRATANTE, em razão de acidentes ou de ação, ou de omissão, dolosa ou culposa, de prepostos da CONTRATADA ou de quem em seu nome agir;
- § 10º) Responsabilizar-se:
  - a) Por quaisquer acidentes na entrega dos produtos, inclusive quanto às redes de serviços públicos, o uso indevido de patentes, e, ainda, por fatos de que resultem a destruição ou danificação do objeto, inclusive aqueles que, na hipótese de mora da CONTRATADA, decorram de caso fortuito ou força maior, estendendo-se essa responsabilidade até a assinatura do "Termo de Recebimento Definitivo do Objeto" e a integral liquidação de indenização acaso devida a terceiros;



# Município de Chopinzinho

ESTADO DO PARANÁ

CNPJ 76.995.414/0001-60

Telefax (46) 3242-8600 - Rua Miguel Procópio, nº 3.811

85.560-000

CHOPINZINHO

PARANÁ

b) Pelo pagamento de seguros, impostos, taxas e serviços, encargos sociais e trabalhistas, e quaisquer despesas referentes ao objeto, inclusive licença em repartições públicas, registros, publicações e autenticações do Contrato e dos documentos a ele relativos, se necessário.

## CLÁUSULA QUINTA: DA INFORMAÇÃO AO MDA

OS CONTRATADOS FORNECEDORES ou as ENTIDADES ARTICULADORAS deverão informar ao Ministério do Desenvolvimento Agrário - MDA os valores individuais de venda dos participantes do Projeto de Venda de Gêneros Alimentícios, consoante a o Projeto de Venda de Gêneros Alimentícios da Agricultura Familiar para Alimentação Escolar, em no máximo 30 dias após a assinatura do contrato, por meio de ferramenta disponibilizada pelo MDA.

## CLÁUSULA SEXTA: DO PRAZO DE ENTREGA

O início para entrega das mercadorias será imediatamente após o recebimento da autorização de fornecimento, expedida pelo Departamento de Compras, sendo o prazo do fornecimento até o término da quantidade adquirida ou até 31 de dezembro de 2017.

a) A entrega das mercadorias deverá ser feita nos locais, dias e quantidades de acordo com EDITAL DE CHAMAMENTO PÚBLICO n.º 07/2017.

b) O recebimento das mercadorias dar-se-á mediante apresentação do Termo de Recebimento e as Notas Fiscais de Venda pela pessoa responsável pela alimentação no local de entrega, consoante o anexo deste Contrato.

## CLÁUSULA SÉTIMA: DO PREÇO

Pelo fornecimento dos gêneros alimentícios, nos quantitativos descritos no Projeto de Venda de Gêneros Alimentícios da Agricultura Familiar, o (a) CONTRATADO (A) receberá o valor total de R\$ \_\_\_\_\_ (\_\_\_\_\_), conforme listagem a seguir:

1. Nome do Agricultor Familiar	2. CPF	3. DAP	4. Produto	5. Unidade	6. Quantidade/ Unidade	7. Preço Proposto	8. Valor Total

## CLÁUSULA OITAVA: DO PAGAMENTO

Os pagamentos serão efetuados da seguinte forma:

§ 1º - A contratada emitirá nota fiscal dos produtos fornecidos e encaminhará a Secretaria Municipal de Educação, Cultura e Esporte, para as necessárias anotações e carimbo no verso com visto do responsável.

§ 2º - A contratante pagará a contratada os preços em real estabelecidos na proposta, os quais incluem todos os custos necessários à perfeita execução do contrato, englobando, mas não se limitando às despesas com fretes, seguros e tributos incidentes sobre os produtos adjudicados.

§ 3º - Sobre os valores faturados não incidirá nenhum reajuste adicional em razão do prazo de pagamento das faturas.



# Município de Chopinzinho

ESTADO DO PARANÁ

CNPJ 76.995.414/0001-60

Telefax (46) 3242-8600 - Rua Miguel Procópio, nº 3.811

85.560-000

CHOPINZINHO

PARANÁ

O pagamento será efetuado através da Tesouraria da PREFEITURA DE CHOPINZINHO, de acordo com o seguinte cronograma:

a) Os pagamentos serão efetuados após a entrega da nota fiscal, devidamente atestada pelo recebedor dos materiais e serviços e somente acontecerão nos dias 15 de cada mês, de acordo com a data da entrega da nota fiscal, conforme estabelecido no cronograma de pagamento – Anexo VII.

§ 4º - Os pagamentos serão efetuados através da Tesouraria da PREFEITURA, diretamente na conta corrente bancária em nome do fornecedor, não sendo admitida outra forma de pagamento.

§ 5º - Caso nas datas estipuladas para pagamento não tenha expediente na Prefeitura, transfere-se o mesmo para o primeiro dia útil que se seguir.

§ 6º - Em caso de não cumprimento pela CONTRATADA de disposição contratual, os pagamentos poderão ficar retidos até posterior solução, sem prejuízos de quaisquer outras disposições contratuais.

## CLÁUSULA NONA: DO PREÇO FINAL

No valor mencionado na Cláusula Sexta estão incluídas as despesas com frete, recursos humanos e materiais, assim como com os encargos fiscais, sociais, comerciais, trabalhistas e previdenciários e quaisquer outras despesas necessárias ao cumprimento das obrigações decorrentes do presente contrato.

## CLÁUSULA DÉCIMA DA VIGÊNCIA

O presente contrato vigorará da sua assinatura até 31 de dezembro de 2017.

## CLÁUSULA DÉCIMA PRIMEIRA – DOS RECURSOS FINANCEIROS:

As despesas correrão por conta dos recursos específicos da Secretaria Municipal de Educação, Cultura e Esporte, nas seguintes Dotações Orçamentárias: 06.02.123610013.2.017.3.3.90.30 (523) FONTE: 136 / 06.02.123650013.2.022.3.3.90.30 (525) FONTE: 136 / 06.02.123650013.2.023.3.3.90.30 (527) FONTE: 136 / 06.02.123660013.2.024.3.3.90.30 (529) FONTE: 136 / 06.02.123670013.2.025.3.3.90.30 (530) FONTE: 136.

## CLÁUSULA DÉCIMA SEGUNDA: DA GUARDA DOS DOCUMENTOS (FORNECEDOR)

O CONTRATADO FORNECEDOR deverá guardar pelo prazo de 5 (cinco) anos, cópias das Notas Fiscais de Venda, ou congênere, dos produtos participantes do Projeto de Venda de Gêneros Alimentícios da Agricultura Familiar para Alimentação Escolar, estando à disposição para comprovação.

## CLÁUSULA DÉCIMA TERCEIRA: DA GUARDA DOS DOCUMENTOS (ENTIDADE)

O CONTRATANTE se compromete em guardar pelo prazo de 5 (cinco) a nos das Notas Fiscais de Compra, os Termos de Recebimento e Aceitabilidade, apresentados nas prestações de contas, bem como o Projeto de Venda de Gêneros Alimentícios da Agricultura Familiar para Alimentação Escolar e documentos anexos, estando à disposição para comprovação.





# Município de Chopinzinho

ESTADO DO PARANÁ

CNPJ 76.995.414/0001-60

Telefax (46) 3242-8600 - Rua Miguel Procópio, nº 3.811

85.560-000

CHOPINZINHO

PARANÁ

89

## CLÁUSULA DÉCIMA QUARTA: DA RESPONSABILIDADE POR DANOS

É de exclusiva responsabilidade do CONTRATADO FORNECEDOR o ressarcimento de danos causados ao CONTRATANTE ou a terceiros, decorrentes de sua culpa ou dolo na execução do contrato, não excluindo ou reduzindo esta responsabilidade à fiscalização.

## CLÁUSULA DÉCIMA QUINTA: DA SUPREMACIA DO INTERESSE PÚBLICO

O CONTRATANTE em razão à supremacia dos interesses públicos sobre os interesses particulares poderá:

- a) modificar unilateralmente o contrato para melhor adequação às finalidades de interesse público, respeitando os direitos do CONTRATADO;
- b) rescindir unilateralmente o contrato, nos casos de infração contratual ou inaptidão do CONTRATADO;
- c) fiscalizar a execução do contrato;
- d) aplicar sanções motivadas pela inexecução total ou parcial do ajuste;

Sempre que a CONTRATANTE alterar ou rescindir o contrato sem culpa do CONTRATADO, deve respeitar o equilíbrio econômico-financeiro, garantindo-lhe o aumento da remuneração respectiva ou a indenização por despesas já realizadas.

## CLÁUSULA DÉCIMA SEXTA: DA COBRANÇA DA MULTA

A multa aplicada após regular processo administrativo poderá ser descontada dos pagamentos eventualmente devidos pelo CONTRATANTE ou, quando for o caso, cobrada judicialmente.

## CLÁUSULA DÉCIMA SÉTIMA: DA FISCALIZAÇÃO

A fiscalização do presente contrato ficará a cargo da Secretaria Municipal de Educação, Cultura e Esportes, da Entidade Executora, do Conselho de Alimentação Escolar e outras Entidades designadas pelo FNDE.

## CLÁUSULA DÉCIMA OITAVA: DA REGÊNCIA

O presente contrato rege-se, ainda, pelo Chamamento Público n.º 07/2017, pela Resolução CD/FNDE n.º 038/2009, Resolução MDA n.º 4 de 2 de abril de 2015, pela Lei n.º 11.947/2009 e a Lei 8.666/95 e o dispositivo que a regulamente, em todos os seus termos, a qual será aplicada, também, onde o contrato for omissivo.

## CLÁUSULA DÉCIMA NONA: DO ADITAMENTO

Este Contrato poderá ser aditado a qualquer tempo, mediante acordo formal entre as partes, resguardadas as suas condições essenciais.

## CLÁUSULA VIGÉSIMA: DAS COMUNICAÇÕES ENTRE AS PARTES

As comunicações com origem neste contrato deverão ser formais e expressas, por meio de carta, que somente terá validade se enviada mediante registro de recebimento, por fax, transmitido pelas partes.



# Município de Chopinzinho

ESTADO DO PARANÁ

CNPJ 76.995.414/0001-60

Telefax (46) 3242-8600 - Rua Miguel Procópio, nº 3.811

85.560-000

CHOPINZINHO

PARANÁ

## CLÁUSULA VIGÉSIMA PRIMEIRA: DAS SANÇÕES ADMINISTRATIVAS

Os contratantes decidem aplicar aos Contratos decorrentes da presente Licitação o disposto nos artigos 81, 86, 87 e 88 da Lei no 8.666/1993 e as seguintes penalidades:

I - **advertência escrita** - quando houver distorções ou faltas leves, que não decorram de dolo ou naqueles que não impliquem em prejuízo grave ao usuário, população, servidores e empregados públicos, nem em ato lesivo à Administração, caracterizando negligência administrativa.

II - **advertência escrita com prazo para correção** - impostas em razão de excessos, omissões ou dolo que configurem distorções médias ou graves, que possam ser corrigidas e adequadas no prazo de até 60 (sessenta) dias.

III - **penalidades pecuniárias:**

a) multa-dia moratória devido ao não cumprimento no prazo assinalado, da advertência disciplinada no item II desta Cláusula, correspondente a 0,5% (zero virgula por cento) do último faturamento mensal e liquidado, ou na falta de faturamento e liquidação, de 0,5% (zero virgula por cento) do valor total do contrato;

b) multa-dia moratória devido a suspensão, inexecução, execução parcial ou paralização injustificada na prestação do serviço ou atraso injustificado na entrega ou correção de vícios do objeto, produto ou serviço, correspondente a 1% (um por cento) do último faturamento mensal e liquidado, ou na falta de faturamento e liquidação, de 1% (um por cento) do valor total do contrato, podendo ser imposta até o limite máximo de 30 (trinta) dias multa;

c) multa punitiva de 1% (um por cento), calculada sobre último faturamento mensal e liquidado, ou na falta de faturamento e liquidação, de 1% (um por cento) do valor total do contrato, quando verificada distorções médias;

d) multa punitiva de 5% (cinco por cento), calculada sobre último faturamento mensal e liquidado, ou na falta de faturamento e liquidação, de 5% (cinco por cento) do valor total do contrato, quando verificada distorções graves;

e) multa punitiva de 15% (quinze por cento), calculada sobre último faturamento mensal e liquidado, ou na falta de faturamento e liquidação, de 15% (quinze por cento) do valor total do contrato, na hipótese de rescisão contratual motivada pela inexecução total ou parcial injustificada do contrato, por parte da Contratada, nos termos da Lei n. 8.666/1993;

f) multa punitiva de 30% (trinta por cento), calculada sobre último faturamento mensal e liquidado, ou na falta de faturamento e liquidação, de 30% (trinta por cento) do valor total do contrato, na hipótese de rescisão contratual motivada por atos de improbidade administrativa praticada em conjunto com agente público.

g) multa punitiva correspondente ao triplo do valor de mercado do software, calculado por unidade, cumulativamente, no caso de fornecimento de software falsificado, ilícito, adulterado, ou de qualquer outra forma contrário a lei e as normas que disciplinam a comercialização de softwares e aos direitos autorais.

IV - **suspensão temporária da prestação de serviços** - será aplicada nas ações que resultem danos financeiros e patrimoniais à Administração, ou que infrinjam as normas regulamentares e legais.

V - **rescisão do contrato** - será determinada em situações graves, de alta relevância ou em razão do interesse público.

Na aplicação das penalidades, observa-se as disposições constantes na Lei nº 8.666/1993." Do ato que aplicar a penalidade caberá recurso, no prazo de 05 (cinco) dias úteis, a contar da ciência da intimação, podendo a Administração reconsiderar sua decisão ou nesse prazo encaminhá-lo devidamente informado para a apreciação e decisão superior, dentro do mesmo prazo.



# Município de Chopinzinho

ESTADO DO PARANÁ

CNPJ 76.995.414/0001-60

Telefax (46) 3242-8600 - Rua Miguel Procópio, nº 3.811

85.560-000

CHOPINZINHO

PARANÁ

91  
H

## CLÁUSULA VIGÉSIMA SEGUNDA: DO FORO

O Foro para solucionar os litígios decorrentes do presente Contrato é o da Comarca de Chopinzinho-PR, renunciando as partes a qualquer outro, por mais privilegiado que seja.

## CLÁUSULA VIGÉSIMA TERCEIRA: DAS DISPOSIÇÕES FINAIS

Declararam as partes que este Contrato corresponde à manifestação final, completa e exclusiva do acordo entre elas celebrado.

E, por estarem justos e contratados, lavrou-se o presente contrato, em duas vias em originais de igual teor e forma que, após lido e achado conforme, é assinado pelas partes, juntamente com duas testemunhas.

Chopinzinho/PR, \_\_\_\_\_ de \_\_\_\_\_ de 2017.

Álvaro Dênis Ceni Scolaro  
Prefeito  
Contratante

Contratada

Testemunhas: 1º: \_\_\_\_\_ 2º: \_\_\_\_\_



# Município de Chopinzinho

ESTADO DO PARANÁ

CNPJ 76.995.414/0001-60

Telefax (46) 3242-8600 - Rua Miguel Procópio, nº 3.811

85.560-000

CHOPINZINHO

PARANÁ

## ANEXO VII

### CRONOGRAMA DE PAGAMENTOS DA PREFEITURA MUNICIPAL

1 – Os pagamentos objeto desta licitação serão processados da seguinte forma:

- Haverá pagamentos apenas nos dias 15 de cada mês;
- Quando as datas acima caírem em feriados ou finais de semana, os pagamentos ficam automaticamente transferidos para o primeiro dia útil subsequente.
- O Cronograma de entrega de notas fiscais e de pagamentos é o seguinte:

MÊS/ANO	DATA DO RECEBIMENTO DA NOTA FISCAL NA SEC. MUN. DE EDUCAÇÃO, CULTURA E ESPORTES.	DATA PAGAMENTO
Setembro/2017	Até o dia 25	15/10/2017
Outubro/2017	Até o dia 25	15/11/2017
Novembro/2017	Até o dia 25	15/12/2017
Dezembro/2017	Até o dia 25	15/01/2018



# Município de Chopinzinho

ESTADO DO PARANÁ

CNPJ 76.995.414/0001-60

Telefax (46) 3242-8600 - Rua Miguel Procópio, nº 3.811

85.560-000

CHOPINZINHO

PARANÁ

## ANEXO VIII

### Locais de Entrega

- 1- Os produtos não perecíveis deverão ser entregues no Depósito da Prefeitura.
- 2- Os produtos perecíveis, destinados às Escolas do perímetro urbano do município, deverão ser entregues nas mesmas, conforme cronograma da Secretaria Municipal de Educação, Cultura e Esportes.
- 3- Os produtos perecíveis, destinados às Escolas dos Núcleos do Interior do Município, deverão ser entregues no depósito da Prefeitura, conforme cronograma da Secretaria Municipal de Educação, Cultura e Esportes.



# Município de Chopinzinho

ESTADO DO PARANÁ

CNPJ 76.995.414/0001-60

Telefax (46) 3242-8600 - Rua Miguel Procópio, nº 3.811

85.560-000

CHOPINZINHO

PARANÁ

## ANEXO IX

### DECLARAÇÃO DE NÃO PARENTESCO

A Empresa \_\_\_\_\_, inscrita no CNPJ nº \_\_\_\_\_, com sede \_\_\_\_\_, **DECLARA**, para os fins do disposto na Súmula Vinculante nº 13, editada pelo Supremo Tribunal Federal, Acórdão nº 2745/2010 do Tribunal de Contas do Estado do Paraná, Prejulgado nº 09 do Tribunal de Contas do Estado do Paraná que:

( ) NÃO POSSUI em seu quadro societário agentes políticos, ocupantes de cargos de direção, chefia, assessoramento ou, ainda função gratificada na Administração Direta, Indireta em qualquer dos poderes do Município, a pessoa ligada a qualquer deles por matrimônio, união estável ou parentesco, em linha reta, colateral, ou por afinidade, até o terceiro grau, ou por adoção (que possa caracterizar nepotismo, contrariando a orientação do Prejulgado 09 do TC-PR, Súmula Vinculante nº 13 do FTF, Acórdão nº 2745/2010 do TCE-Tribunal de Contas do Paraná). (Ressaltamos o entendimento firmado no TJPR - Apelação Cível e Reexame Necessário nº 1273953-4/Paranavaí-PR-4ª Câmara Cível).

( ) POSSUI em seu quadro societário agentes políticos, ocupantes de cargos de direção, chefia, assessoramento ou, ainda função gratificada na Administração Direta, Indireta em qualquer dos poderes do Município (Executivo e Legislativo), a pessoa ligada a qualquer deles por matrimônio, união estável ou parentesco, em linha reta, colateral, ou por afinidade, até o terceiro grau, ou por adoção (que possa caracterizar nepotismo, contrariando a orientação do Prejulgado 09 do TC-PR, Súmula Vinculante nº 13 do FTF, Acórdão nº 2745/2010 do TCE-Tribunal de Contas do Paraná). (Ressaltamos o entendimento firmado no TJPR - Apelação Cível e Reexame Necessário nº 1273953-4/Paranavaí-PR-4ª Câmara Cível).

DECLARA, sob as penas da lei, que na qualidade de proponente de procedimento licitatório sob a modalidade de \_\_\_\_\_ nº \_\_\_\_\_, instaurada pelo Município de Chopinzinho, que não possui em seu quadro societário sócios que sejam servidores ou dirigentes de órgão ou entidade contratante ou responsável pela licitação, conforme disposto no inciso III, do art. 9º da Lei 8666/93.

Ainda, está ciente da obrigatoriedade de declarar ocorrências posteriores.

Em caso positivo, apontar:

Nome: \_\_\_\_\_

Cargo: \_\_\_\_\_

Relação de Parentesco: \_\_\_\_\_

Por ser verdade, firmamos o presente.

Local e data.

Representante legal da proponente  
(nome e assinatura)

Nome do Declarante \_\_\_\_\_

RG: \_\_\_\_\_

CPF:



# Município de Chopinzinho

ESTADO DO PARANÁ

CNPJ 76.995.414/0001-60

Telefax (46) 3242-8600 - Rua Miguel Procópio, nº 3.811

85.560-000

CHOPINZINHO

PARANÁ

OBS: Esta declaração deverá ser emitida em papel timbrado da empresa proponente e carimbada com o número do CNPJ.

Parentesco:

Grau	Linha Reta Ascendente	Linha Reta Descendente	Linha Colateral
1°	Pai/Mãe	Filho (a)	-
2°	Avô/Avó	Neto (a)	Irmão (ã)
3°	Bisavô/Bisavó	Bisneto (a)	Sobrinho (a)/Tio(a)

Finalidades Decorrentes de Casamento/União Estável:

Grau	Linha Reta Ascendente	Linha Reta Descendente	Linha Colateral
1°	Sogro (a)	Enteado (a)	-
2°	Pai/Mãe do (a) Sogro (a)	Filhos (as) do (a) Enteado (a)	Cunhado (a) – Irmão (ã) do Cônjuge
3°	Avô (ó) do (a) Sogro (a)	Netos (as) do (a) Enteado (a)	Sobrinho (a)/tio (a) do Cônjuge

Afinidades decorrentes de casamento/união dos parentes consanguíneos:

Grau	Linha Reta Ascendente	Linha Reta Descendente	Linha Colateral
1°	Padastro/Madastra	Genro/Nora	-
2°	Pai/Mãe do (a) Padas- tro/Madrasta	Cônjuge do (a) Neto (a)	Cunhado (a) – Cônjuge do (a) irmão (ã)
3°	Avô (ó) do (a) Padas- tro/Madastra	Cônjuge do (a) Bisneto (a)	Cônjuge do (a) Sobrinho (a)/Tio (a)



# Município de Chopinzinho

ESTADO DO PARANÁ

CNPJ 76.995.414/0001-60

Telefax (46) 3242-8600 - Rua Miguel Procópio, nº 3.811

85.560-000

CHOPINZINHO

PARANÁ

## AVISO DE CHAMAMENTO PÚBLICO Nº 07/2017

O Município de Chopinzinho, estado do Paraná, inscrito no Cadastro Nacional de Pessoa Jurídica do Ministério da Fazenda sob o nº 76.995.414/0001-60, com sede na Rua Miguel Procópio Kurpel, nº 3.811, torna público que fará realizar até as 17:00 horas do dia **29 de Setembro de 2017**, CHAMAMENTO PÚBLICO, para fins de credenciamento de fornecedores de gêneros alimentícios da Agricultura Familiar e do Empreendedor Familiar Rural para alimentação escolar, destinado ao atendimento ao Programa Nacional de Alimentação Escolar e PAA. Prazo de fornecimento: **Até 31 de dezembro de 2017**.

Informações complementares sobre o edital poderão ser obtidas na Prefeitura de Chopinzinho, Divisão de Licitações e Contratos, no endereço supracitado, ou através do telefone (46) 3242 – 8614.



## Ex-prefeito de Sulina é acusado de desviar verbas públicas e falsidade ideológica

Divulgação

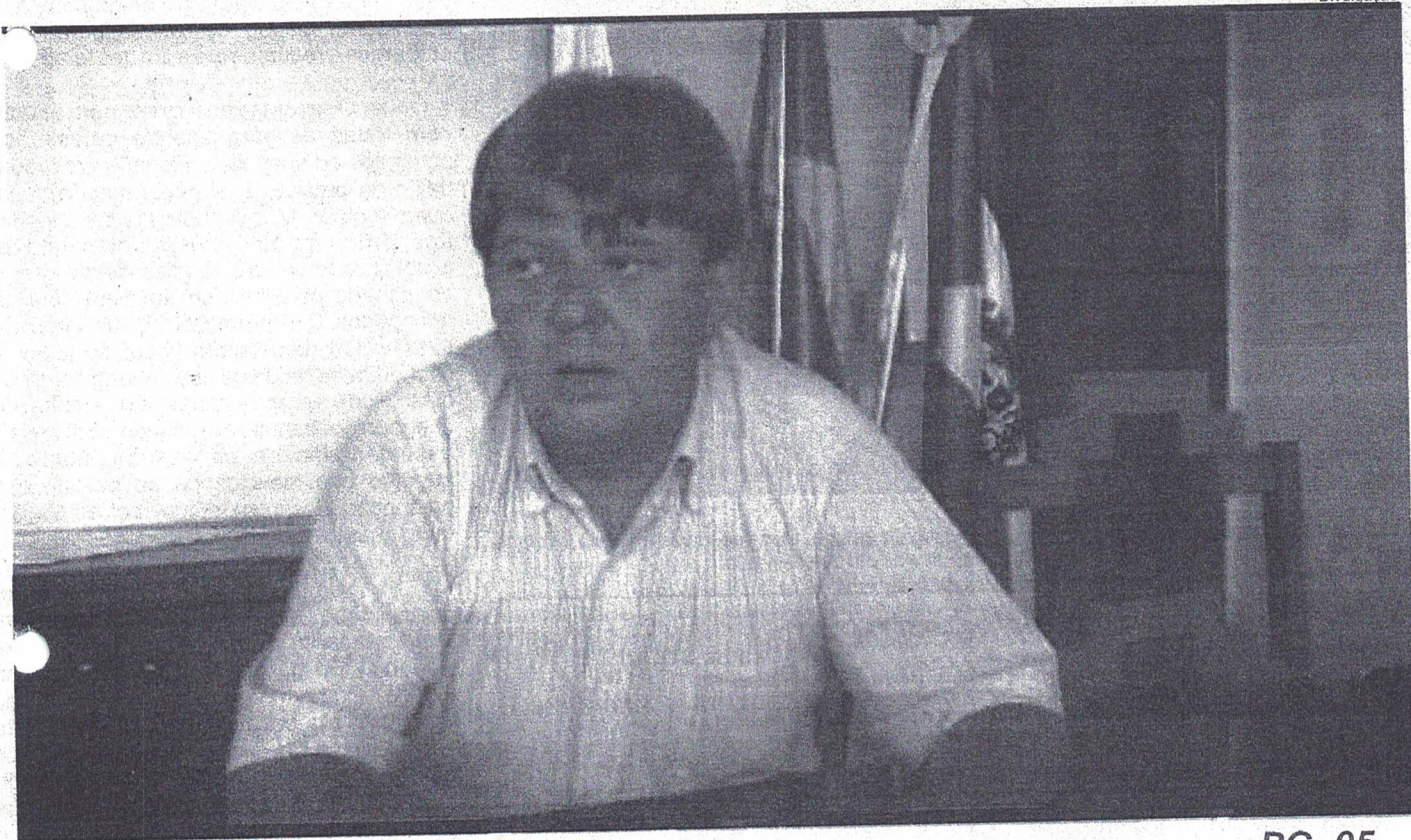

SULINA

PG. 05

## Tragédia anunciada: Rebelião na delegacia de Polícia Civil de Pato Branco

SEGURANÇA

PG. 11

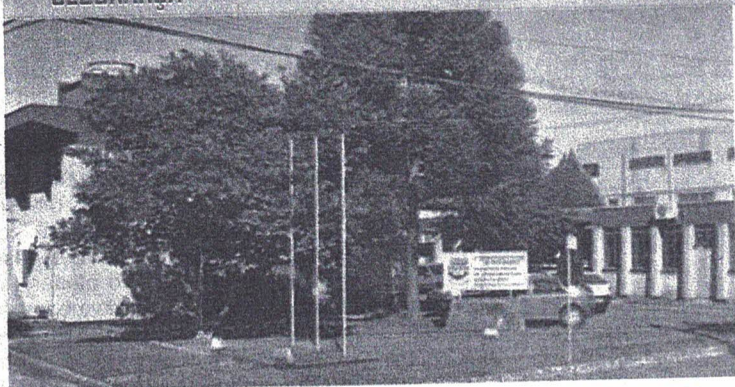

## Educação é uma das prioridades de investimentos em Saúde do Iguaçu

## AVISO DE CHAMAMENTO PÚBLICO Nº 07/2017

O Município de Chopinzinho, estado do Paraná, inscrito no Cadastro Nacional de Pessoa Jurídica do Ministério da Fazenda sob o nº 76.995.414/0001-60, com sede na Rua Miguel Procópio Kurpel, nº 3.811, torna público que fará realizar até as 17:00 horas do dia 29 de setembro de 2017, CHAMAMENTO PÚBLICO, para fins de credenciamento de fornecedores de gêneros alimentícios da Agricultura Familiar e do Empreendedor Familiar Rural para alimentação escolar, destinado ao atendimento ao Programa Nacional de Alimentação Escolar e PAA. Prazo de fornecimento: Até 31 de dezembro de 2017.

Informações complementares sobre o edital poderão ser obtidas na Prefeitura de Chopinzinho, Divisão de Licitações e Contratos, no endereço supracitado, ou através do telefone (46) 3242-8614.

## Três Associações de Produtores Rurais de Chopinzinho são beneficiadas com equipamentos agrícolas

Foi entregue na tarde de sexta-feira diversos implementos agrícolas que vão beneficiar três Associações de Produtores Rurais de Chopinzinho. Os equipamentos adquiridos totalizam 110 mil reais e são parte de uma emenda parlamentar no valor de 300 mil reais vi-

pelo Deputado Federal Giacobbo.

Os implementos, segundo o prefeito Álvaro Scolaro, deverão atender um grande número de agricultores de várias comunidades. "Nós sabemos da importância que tem a atividade agrícola no município, em especial a agricultura familiar que está presente na grande maioria das propriedades rurais. É com grande satisfação que entregamos nessa oportunidade esses equipamentos de uso coletivo que foram viabilizados através de uma emenda parlamentar do Deputado Federal Fernando Giacobbo no valor de 300 mil reais. Nessa ocasião estamos entregando equipamentos num valor total de 110 mil, sendo que o restante vamos repassar em breve para outras associações. Nesta ocasião, a Associação de Produtores da Comunidade de Estrela Gaúcha recebeu uma multiplanteadeira, a Associação do Alto Bugrinho foi beneficiada com uma grade niveladora e um subsolador e a Associação da Linha Baía recebeu um distribuidor de fertilizantes e de sementes", disse o prefeito.

Participaram da solenidade o prefeito municipal Álvaro Scolaro, Secretário de Agricultura Everton Salomão e os vereadores Leônides Moser, Osmar Checchi, Jacir Salmória, Daniel Zanesco, José Ângelo Foppa, Nereu Hengen e Rogério Pereira dos Santos.

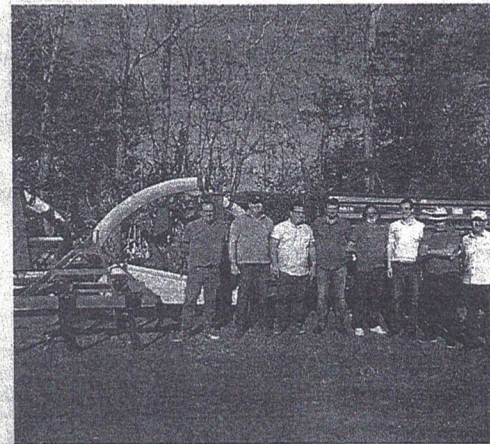

AS E MOTOCICLISTAS DE  
CHOPINZINHO

PARA ASSEMBLÉIA GERAL  
EXTRAORDINÁRIA

Os associados dos Motoristas e Motociclistas de Chopinzinho são convocados para participarem da Assembleia Geral Extraordinária no dia 16 do mês de setembro de 2017, às 19h30min, na Rua Mario Ceni, nº 100, em Chopinzinho.

A Assembleia Geral Extraordinária será de primeira convocação, em segunda convocação, a qualquer número de associados, para a

Ordem da Assembleia Geral Extraordinária:

1. Aprobou-se o balanço;  
2. Aprobou-se o ingresso de novos sócios;  
3. Aprobou-se o balanço de 2017 e 2018;  
4. Aprobou-se o balanço associativo.

QUÊS PROFISSIONAIS E EMPRESARIAIS DE CHOPINZINHO  
EDIÇÃO 2017

OS PESQUISAS E PUBLICIDADES

\* Saúde e Beleza: CLÍNICA PERSONALLE

\* Supermercado: O PONTO

\* Politico mais atuante: VANDERLEI CARLOS VERDI

\* Vereador Eleito: MARCOS MONTEIRO

\* Centro Universitário: UNINTER

## AVISO DE CHAMAMENTO PÚBLICO Nº 07/2017

O Município de Chopinzinho, estado do Paraná, inscrito no Cadastro Nacional de Pessoa Jurídica do Ministério da Fazenda sob o nº 76.995.414/0001-60, com sede na Rua Miguel Procópio Kurpel, nº 3.811, torna público que fará realizar até as 17:00 horas do dia 29 de setembro de 2017, CHAMAMENTO PÚBLICO, para fins de credenciamento de fornecedores de gêneros alimentícios da Agricultura Familiar e do Empreendedor Familiar Rural para alimentação escolar, destinado ao atendimento ao Programa Nacional de Alimentação Escolar e PAA. Prazo de fornecimento: Até 31 de dezembro de 2017. Informações complementares sobre o edital poderão ser obtidas na Prefeitura de Chopinzinho, Divisão de Licitações e Contratos, no endereço supracitado, ou através do telefone (46) 3242 – 8614.

Cod245854

Divisão de Licitações e Contratos, Rua Miguel Procópio Kurpel, nº 3.811 – Chopinzinho/PR, e no endereço eletrônico: [www.chopinzinho.pr.gov.br](http://www.chopinzinho.pr.gov.br). Informações pelo telefone: (46) 3242-8600(5).

**Publicado por:**  
Roberto Alencar Przendziuk  
**Código Identificador:**7E7C54F3

### SECRETARIA MUNICIPAL DE ADMINISTRAÇÃO AVISO PP 81/2017 - RECAPAGENS DE PNEUS

#### AVISO DE LICITAÇÃO

Município de Chopinzinho/PR, Modalidade: Pregão nº 81/2017. Forma: Presencial. Data da Licitação: 13 de SETEMBRO de 2017, às 14:00 (catorze) horas. REGISTRO DE PREÇOS PARA CONTRATAÇÃO FUTURA DE SERVIÇOS DE RECAPAGENS DE PNEUS. Valor Máximo da Licitação: R\$ 550.542,00. O Edital encontra-se à disposição dos interessados no Prédio da Prefeitura de Chopinzinho, Divisão de Licitações e Contratos, Rua Miguel Procópio Kurpel, nº 3.811 – Chopinzinho/PR, e no endereço eletrônico: [www.chopinzinho.pr.gov.br](http://www.chopinzinho.pr.gov.br). Informações pelo telefone: (46) 3242-8600 (5).

**Publicado por:**  
Roberto Alencar Przendziuk  
**Código Identificador:**0AE9F402

### SECRETARIA MUNICIPAL DE ADMINISTRAÇÃO AVISO PP 82/2017 - GÊNEROS ALIMENTÍCIOS

#### AVISO DE LICITAÇÃO

Município de Chopinzinho/PR. Modalidade: Pregão nº 82/2017. Forma: Presencial. Data da Licitação: 18 de SETEMBRO de 2017, às 09:00 (nove) horas. Objeto: Registro de Preços para aquisição futura de gêneros alimentícios. Valor Máximo da Licitação: R\$ 1.105.536,19. O Edital encontra-se à disposição dos interessados no Prédio da Prefeitura de Chopinzinho, Divisão de Licitações e Contratos, Rua Miguel Procópio Kurpel, nº 3.811 – Chopinzinho/PR, e no endereço eletrônico: [www.chopinzinho.pr.gov.br](http://www.chopinzinho.pr.gov.br). Informações pelo telefone (46) 3242-8600(5).

**Publicado por:**  
Roberto Alencar Przendziuk  
**Código Identificador:**0911213E

### SECRETARIA MUNICIPAL DE ADMINISTRAÇÃO AVISO TP 7/2017 - COBERTURA DE BARRACÃO

#### AVISO DE LICITAÇÃO

MUNICÍPIO DE CHOPINZINHO – PR., torna público que fará realizar, às 15:00 (quinze) horas do dia 14 DE SETEMBRO DE 2017, na Sala de Licitações da Prefeitura, Rua Miguel Procópio Kurpel, nº 3.811, em Chopinzinho, Paraná, Brasil, TOMADA DE PREÇOS – Edital nº 7/2017, para Contratação de Empresa para execução de obra de ampliação de cobertura de barracão na Comunidade de Linha Alto Bugrinho, com 192,0 m². Valor Máximo R\$ 22.684,35. A Pasta Técnica poderá ser examinada e retirada no endereço acima indicado no horário comercial e no endereço eletrônico: [www.chopinzinho.pr.gov.br](http://www.chopinzinho.pr.gov.br). Necessita visita técnica. Informações fone/fax (46) 3242 – 8600(5).

**Publicado por:**  
Roberto Alencar Przendziuk  
**Código Identificador:**81C51685

### SECRETARIA MUNICIPAL DE ADMINISTRAÇÃO AVISO TP 8/2017 - AMPLIAÇÃO REDE ILUMINAÇÃO PÚBLICA

#### AVISO DE LICITAÇÃO

MUNICÍPIO DE CHOPINZINHO – PR., torna público que fará realizar, às 09:00 (nove) horas do dia 15 DE SETEMBRO DE 2017, na Sala de Licitações da Prefeitura, Rua Miguel Procópio Kurpel, nº 3.811, em Chopinzinho, Paraná, Brasil, TOMADA DE PREÇOS – Edital nº 8/2017, Contratação de Empresa para execução de obra de ampliação de rede de iluminação pública, com 433,0 m. Valor

Máximo R\$ 48.289,49. A Pasta Técnica poderá ser examinada e retirada no endereço acima indicado no horário comercial e no endereço eletrônico:

[www.chopinzinho.pr.gov.br](http://www.chopinzinho.pr.gov.br). Necessita visita técnica. Informações fone/fax (46) 3242 – 8600(5).

**Publicado por:**  
Roberto Alencar Przendziuk  
**Código Identificador:**D0475C87

### SECRETARIA MUNICIPAL DE ADMINISTRAÇÃO CHAMAMENTO PÚBLICO Nº 7/2017 - AGRICULTURA FAMILIAR

#### AVISO DE CHAMAMENTO PÚBLICO Nº 07/2017

O Município de Chopinzinho, estado do Paraná, inscrito no Cadastro Nacional de Pessoa Jurídica do Ministério da Fazenda sob o nº 76.995.414/0001-60, com sede na Rua Miguel Procópio Kurpel, nº 3.811, torna público que fará realizar até as 17:00 horas do dia 29 de setembro de 2017, CHAMAMENTO PÚBLICO, para fins de credenciamento de fornecedores de gêneros alimentícios da Agricultura Familiar e do Empreendedor Familiar Rural para alimentação escolar, destinado ao atendimento ao Programa Nacional de Alimentação Escolar e PAA. Prazo de fornecimento: Até 31 de dezembro de 2017. Informações complementares sobre o edital poderão ser obtidas na Prefeitura de Chopinzinho, Divisão de Licitações e Contratos, no endereço supracitado, ou através do telefone (46) 3242 – 8614.

**Publicado por:**  
Roberto Alencar Przendziuk  
**Código Identificador:**8B878B27

### ESTADO DO PARANÁ PREFEITURA MUNICIPAL DE COLOMBO

#### CÂMARA MUNICIPAL DE COLOMBO ERRATA

#### REPUBLICAÇÃO POR INCORREÇÃO

No Resumo de Contrato nº 05/2017 – Material de higiene, publicado no Diário Oficial dos Municípios do Paraná, edição nº 1305 do dia 28/07/2017,

Onde se lê:  
**Resumo do Contrato nº 05/2017**

Leia-se:  
**Resumo do Contrato nº 10/2017**

E onde se lê:  
**Colombo, 25 de julho de 2017**

Leia-se:  
**Colombo, 28 de julho de 2017**

Colombo, 28 de agosto de 2017.

**VAGNER BRANDÃO**  
Presidente

**Publicado por:**  
Marcelino Scrok  
**Código Identificador:**5C8A82F2

#### CÂMARA MUNICIPAL DE COLOMBO PORTARIA N.º 48/2017

O Presidente da Câmara Municipal de Colombo, no uso de suas atribuições legais, com fundamento no art. 25, VI, da Lei Orgânica Municipal e considerando o disposto no art. 21, I e art. 22, ambos da Lei nº 1.348, de 30 de julho de 2014, e art. 13 da Lei nº 1.259, de 28 de maio de 2012, resolve:



## PREFEITURA MUNICIPAL DE CHOPINZINHO

---

### AVISO DE CHAMAMENTO PÚBLICO Nº 07/2017

O Município de Chopinzinho, estado do Paraná, inscrito no Cadastro Nacional de Pessoa Jurídica do Ministério da Fazenda sob o nº 76.995.414/0001-60, com sede na Rua Miguel Procópio Kurpel, nº 3.811, torna público que fará realizar até as 17:00 horas do dia 29 de setembro de 2017, CHAMAMENTO PÚBLICO, para fins de credenciamento de fornecedores de gêneros alimentícios da Agricultura Familiar e do Empreendedor Familiar Rural para alimentação escolar, destinado ao atendimento ao Programa Nacional de Alimentação Escolar e PAA. Prazo de fornecimento: Até 31 de dezembro de 2017. Informações complementares sobre o edital poderão ser obtidas na Prefeitura de Chopinzinho, Divisão de Licitações e Contratos, no endereço supracitado, ou através do telefone (46) 3242 – 8614.

Cod249663

### Piloto de arrancada fica gravemente ferido em acidente durante competição



COMPETIÇÃO

PG. 10



**Modelo chopinzi-nhense estréia no São Paulo Fashion Week**

MODA

PG. 04

**7 de setembro é comemorado com caminhada e apresentações em**



## RESOLVE

Art. 1º - Aprovar o Termo de Adesão ao Incentivo Família Paranaense - IFP, Adesão Espontânea, modalidade de cofinanciamento para ações de Assistência Social no valor de R\$30.000,00 (trinta mil reais).

Art. 2º - Aprovar o Plano de Ação, com referência nas 80 (oitenta) famílias referenciadas no Programa Família Paranaense, sendo que a previsão da execução da despesa será para custeio e capital no Serviço de Proteção e Atendimento Integral à Família - PAIF, no Serviço de Convivência e Fortalecimento de Vínculos - SCFV e no Serviço de Proteção e Atendimento Especializado a Famílias Indivíduos - PAEFI.

Art. 3º - Esta Resolução entrará em vigor na data de sua publicação, ficando revogadas as disposições em contrário.

Conselho Municipal de Assistência Social, 06 de setembro de 2017.

**CARLA DE ARAUJO WENGEN**  
Presidente do COMAS

## COMAS - CONSELHO MUNICIPAL DE ASSISTÊNCIA SOCIAL

LEI FEDERAL Nº 8.742/93

LEI ESTADUAL Nº 11.362/96

LEI MUNICIPAL Nº 2.678/2010

CHOPINZINHO

PARANÁ

### RESOLUÇÃO Nº 021/2017

Sumula: Apreciação e aprovação do uso do timbre oficial do Centro de Referência de Assistência Social - CRAS do Bairro Nossa Senhora Aparecida e Central.

O Conselho Municipal de Assistência Social (COMAS) no uso de suas atribuições legais, conforme lei municipal nº 2.678/2010, em reunião ordinária no dia 06 de setembro de 2017.

## RESOLVE

Art. 1º - Apreciar e aprovar o uso de timbres para o Centro de Referência de Assistência Social - CRAS Central e do Bairro Nossa Senhora Aparecida, assim apresentados:



SECRETARIA MUNICIPAL DE ASSISTÊNCIA SOCIAL

Centro de Referência de Assistência Social

E-mail - [assistenciasocial@chopinzinho.pr.gov.br](mailto:assistenciasocial@chopinzinho.pr.gov.br)  
Fone: (46) 3242-1553 - Rua Pedro Dabiva, 3993 Bairro Nossa Senhora Aparecida  
85960-000 CHOPINZINHO PARANÁ



CRAS BAIRRO NOSSA  
SENHORA APARECIDA



SECRETARIA MUNICIPAL DE ASSISTÊNCIA SOCIAL

Centro de Referência de Assistência Social

E-mail - [assistenciasocial@chopinzinho.pr.gov.br](mailto:assistenciasocial@chopinzinho.pr.gov.br)  
Tele fax (46) 3242-2005 - Rua Santos Dumont, 4845  
85960-000 CHOPINZINHO PARANÁ



CRAS CENTRAL

Art. 2º - Esta Resolução entrará em vigor na data de sua publicação, ficando revogadas as disposições em contrário.

Conselho Municipal de Assistência Social, 06 de setembro de 2017.

**CARLA DE ARAUJO WENGEN**  
Presidente do COMAS

## RESOLVE

NOMEAR a servidora Rose Helena Kurpel - Presidente, e os servidores Ednilson Moreira e Anastácia Olivo Braga - membros para compor a Comissão Permanente de Licitações da Câmara Municipal, ficando revogada a Portaria nº 011, de 20 de abril de 2017.

Gabinete da Presidência, em 4 de setembro de 2017.

Leonides Moser  
Presidente

Daniel Zanesso  
1º Secretário

Registre-se e publique-se.

Publicado no Jornal Gazeta Regional  
Edição n. de p.

### AVISO DE CHAMAMENTO PÚBLICO Nº 07/2017

O Município de Chopinzinho, estado do Paraná, inscrito no Cadastro Nacional de Pessoa Jurídica do Ministério da Fazenda sob o nº 76.995.414/0001-60, com sede na Rua Miguel Procópio Kurpel, nº 3.811, torna público que fará realizar até as 17:00 horas do dia 29 de setembro de 2017, CHAMAMENTO PÚBLICO, para fins de credenciamento de fornecedores de gêneros alimentícios da Agricultura Familiar e do Empreendedor Familiar Rural para alimentação escolar, destinado ao atendimento ao Programa Nacional de Alimentação Escolar e PAA. Prazo de fornecimento: Até 31 de dezembro de 2017.

Informações complementares sobre o edital poderão ser obtidas na Prefeitura de Chopinzinho, Divisão de Licitações e Contratos, no endereço supracitado, ou através do telefone (46) 3242 - 8614.

### AVISO DE LICITAÇÃO

Município de Chopinzinho/PR. Modalidade: Pregão nº 85/2017. Forma: Presencial. Data da Licitação: 26 de setembro de 2017, às 15:00 (quinze) horas. Objeto: Registro de Preços para aquisição futura de gás medicinal e gás industrial. Valor Máximo da Licitação: R\$ 14.665,00. O Edital encontra-se à disposição dos interessados no Prédio da Prefeitura de Chopinzinho, Divisão de Licitações e Contratos, Rua Miguel Procópio Kurpel, nº 3.811 - Chopinzinho/PR, e no endereço eletrônico: [www.chopinzinho.pr.gov.br](http://www.chopinzinho.pr.gov.br). Informações pelo telefone (46) 3242-8614.

### AVISO DE LICITAÇÃO

Município de Chopinzinho/PR, Modalidade: Pregão nº 86/2017. Forma: Presencial. Data da Licitação: 27 de setembro de 2017, às 14:00 (catorze) horas. Objeto: Aquisição de Materiais de Uso Pessoal para Acolhidos da Casalar. Valor Máximo da Licitação: R\$ 6.837,12. O Edital encontra-se à disposição dos interessados no Prédio da Prefeitura de Chopinzinho, Divisão de Licitações e Contratos, Rua Miguel Procópio Kurpel, nº 3.811 - Chopinzinho/PR, e no endereço eletrônico: [www.chopinzinho.pr.gov.br](http://www.chopinzinho.pr.gov.br). Informações pelo telefone: (46) 3242-8600(5).

### AVISO DE LICITAÇÃO

Município de Chopinzinho/PR, Modalidade: Pregão nº

## PREFEITURA MUNICIPAL DE CHOPINZINHO

### AVISO DE CHAMAMENTO PÚBLICO Nº 07/2017

O Município de Chopinzinho, estado do Paraná, inscrito no Cadastro Nacional de Pessoa Jurídica do Ministério da Fazenda sob o nº 76.995.414/0001-60, com sede na Rua Miguel Procópio Kurpel, nº 3.811, torna público que fará realizar até as 17:00 horas do dia 29 de setembro de 2017, CHAMAMENTO PÚBLICO, para fins de credenciamento de fornecedores de gêneros alimentícios da Agricultura Familiar e do Empreendedor Familiar Rural para alimentação escolar, destinado ao atendimento ao Programa Nacional de Alimentação Escolar e PAA. Prazo de fornecimento: Até 31 de dezembro de 2017. Informações complementares sobre o edital poderão ser obtidas na Prefeitura de Chopinzinho, Divisão de Licitações e Contratos, no endereço supracitado, ou através do telefone (46) 3242 – 8614.

Cod247693



## PREFEITURA MUNICIPAL DE CHOPINZINHO

### AVISO DE CHAMAMENTO PÚBLICO Nº 07/2017

O Município de Chopinzinho, estado do Paraná, inscrito no Cadastro Nacional de Pessoa Jurídica do Ministério da Fazenda sob o nº 76.995.414/0001-60, com sede na Rua Miguel Procópio Kurpel, nº 3.811, torna público que fará realizar até as 17:00 horas do dia 29 de setembro de 2017, **CHAMAMENTO PÚBLICO**, para fins de credenciamento de fornecedores de gêneros alimentícios da Agricultura Familiar e do Empreendedor Familiar Rural para alimentação escolar, destinado ao atendimento ao Programa Nacional de Alimentação Escolar e PAA. Prazo de fornecimento: Até 31 de dezembro de 2017. Informações complementares sobre o edital poderão ser obtidas na Prefeitura de Chopinzinho, Divisão de Licitações e Contratos, no endereço supracitado, ou através do telefone (46) 3242 – 8614.

Cad247741

Scolaro, Prefeito, torno público o RESULTADO e a HOMOLOGAÇÃO do procedimento licitatório em epígrafe, inclusive o Ato de ADJUDICAÇÃO do objeto à(s) empresa(s):

Empresa(s)	Valor Total Estimado de Contratação - R\$
BENEFICIAMENTO DE MADEIRAS DALCIMAR LTDA	49.186,80
MADHIRFIRA FAHIANE LTDA	329.976,40
SALETE R MARTINELLI MADEIRAS	170.940,00

Que apresentaram os Menores Preços por Item para Registro. Após constatada a regularidade dos atos procedimentais, autorizo a elaboração da Ata de Registro de Preços.

É A DECISÃO.

GABINETE DO PREFEITO DE CHOPINZINHO, PR, 31/08/17.

**ÁLVARO DÊNIS CENI SCOLARO**  
Prefeito

Publicado por:  
Roberto Alencar Przendziuk  
Código Identificador:D27E96CD

### SECRETARIA MUNICIPAL DE ADMINISTRAÇÃO RESULTADO CONCORRÊNCIA 3-2017

#### RESULTADO DA LICITAÇÃO

O MUNICÍPIO DE CHOPINZINHO, ESTADO DO PARANÁ, comunica o resultado da Licitação na modalidade de Concorrência nº 3/2017, para Concessão de Direito Real de Uso de Imóvel Situado no Loteamento Industrial com Edificação de Barracão em Pré-Moldado.

Empresa	Preço Global - R\$	Colocação
DARCI ANTONIO FERRON - ME	248.460,00	1ª

Chopinzinho, PR, 25 de agosto de 2017

**ÁLVARO DÊNIS CENI SCOLARO**  
Prefeito

Publicado por:  
Roberto Alencar Przendziuk  
Código Identificador:FF481F4F

### SECRETARIA MUNICIPAL DE ADMINISTRAÇÃO AVISO DE LICITAÇÃO PREGÃO Nº 88/2017

#### AVISO DE LICITAÇÃO

Município de Chopinzinho/PR, Modalidade: Pregão nº 88/2017. Forma: Presencial. Data da Licitação: 02 de outubro de 2017, às 10:00 (dez) horas. Objeto: Contratação de Serviços Fisioterápicos pelo Método Cuevas Medek Exercícios Nível III. Valor Máximo da Licitação: R\$ 55.440,00. O Edital encontra-se à disposição dos interessados no Prédio da Prefeitura de Chopinzinho, Divisão de Licitações e Contratos, Rua Miguel Procópio Kurpel, nº 3.811 - Chopinzinho/PR, e no endereço eletrônico: [www.chopinzinho.pr.gov.br](http://www.chopinzinho.pr.gov.br). Informações pelo telefone: (46) 3242-8600(5).

Publicado por:  
Roberto Alencar Przendziuk  
Código Identificador:EE0D775B

### SECRETARIA MUNICIPAL DE ADMINISTRAÇÃO AVISO DE LICITAÇÃO PREGÃO Nº 89/2017

#### AVISO DE LICITAÇÃO

Município de Chopinzinho/PR, Modalidade: Pregão nº 89/2017. Forma: Presencial. Data da Licitação: 03 de outubro de 2017, às 10:00 (dez) horas. Objeto: Registro de Preços para Contratação Futura de Serviços de Usinagem, Transporte e Aplicação de C. B. U. Q. Valor Máximo da Licitação: R\$ 82.660,00. O Edital encontra-se à disposição dos interessados no Prédio da Prefeitura de Chopinzinho, Divisão de Licitações e Contratos, Rua Miguel Procópio Kurpel, nº 3.811 - Chopinzinho/PR, e no endereço eletrônico:

[www.chopinzinho.pr.gov.br](http://www.chopinzinho.pr.gov.br). Informações pelo telefone: (46) 3242-8600(5).

Publicado por:  
Roberto Alencar Przendziuk  
Código Identificador:571ED1D8

### SECRETARIA MUNICIPAL DE ADMINISTRAÇÃO AVISO DE LICITAÇÃO PREGÃO Nº 90/2017

#### AVISO DE LICITAÇÃO

Município de Chopinzinho/PR, Modalidade: Pregão nº 90/2017. Forma: Presencial. Data da Licitação: 02 de outubro de 2017, às 15:00 (quinze) horas. Objeto: Contratação de Serviços Especializados Complementares de Saúde. Valor Máximo da Licitação: R\$ 400.681,20. O Edital encontra-se à disposição dos interessados no Prédio da Prefeitura de Chopinzinho, Divisão de Licitações e Contratos, Rua Miguel Procópio Kurpel, nº 3.811 - Chopinzinho/PR, e no endereço eletrônico: [www.chopinzinho.pr.gov.br](http://www.chopinzinho.pr.gov.br). Informações pelo telefone: (46) 3242-8600(5).

Publicado por:  
Roberto Alencar Przendziuk  
Código Identificador:8ABB1D08

### SECRETARIA MUNICIPAL DE ADMINISTRAÇÃO AVISO DE LICITAÇÃO PREGÃO Nº 91/2017

#### AVISO DE LICITAÇÃO

Município de Chopinzinho/PR, Modalidade: Pregão nº 91/2017. Forma: Presencial. Data da Licitação: 03 de outubro de 2017, às 15:00 (quinze) horas. Objeto: Aquisição de Insumos Agrícolas Para o Desenvolvimento do Programa de Incentivo À Atividade Leiteira. Valor Máximo da Licitação: R\$ 353.270,00. O Edital encontra-se à disposição dos interessados no Prédio da Prefeitura de Chopinzinho, Divisão de Licitações e Contratos, Rua Miguel Procópio Kurpel, nº 3.811 - Chopinzinho/PR, e no endereço eletrônico: [www.chopinzinho.pr.gov.br](http://www.chopinzinho.pr.gov.br). Informações pelo telefone: (46) 3242-8600(5).

Publicado por:  
Roberto Alencar Przendziuk  
Código Identificador:D9208285

### SECRETARIA MUNICIPAL DE ADMINISTRAÇÃO AVISO DE CHAMAMENTO PÚBLICO Nº 07/2017

O Município de Chopinzinho, estado do Paraná, inscrito no Cadastro Nacional de Pessoa Jurídica do Ministério da Fazenda sob o nº 76.995.414/0001-60, com sede na Rua Miguel Procópio Kurpel, nº 3.811, torna público que fará realizar até as 17:00 horas do dia **29 de setembro de 2017**, CHAMAMENTO PÚBLICO, para fins de credenciamento de fornecedores de gêneros alimentícios da Agricultura Familiar e do Empreendedor Familiar Rural para alimentação escolar, destinado ao atendimento ao Programa Nacional de Alimentação Escolar e PAA. Prazo de fornecimento: **Até 31 de dezembro de 2017**.

Informações complementares sobre o edital poderão ser obtidas na Prefeitura de Chopinzinho, Divisão de Licitações e Contratos, no endereço supracitado, ou através do telefone (46) 3242 - 8614.

Publicado por:  
Roberto Alencar Przendziuk  
Código Identificador:73B5A176

### ESTADO DO PARANÁ PREFEITURA MUNICIPAL DE COLOMBO

#### GABINETE DA PREFEITA PORTARIA 472/2017

A PREFEITA MUNICIPAL DE COLOMBO, Estado do Paraná, no uso de suas atribuições que lhe são conferidas por Lei,

#### RESOLVE:



# Município de Chopinzinho

ESTADO DO PARANÁ

CNPJ 76.995.414/0001-60 - e-mail: prefeitura@chopinzinho.pr.gov.br

Fone (46) 3242-8600 - Fax (46) 3242-8604 - Rua Santos Dumont, 3883

85.560-000

CHOPINZINHO

PARANÁ

## SOLICITAÇÃO

Solicitamos a Vossa Senhoria a autorização para retificação do Edital de Chamamento Público nº 07/2017 para a aquisição de gêneros alimentícios da agricultura familiar, devido o item 18 do termo de referência que se refere ao produto Polpa de fruta pasteurizada não estar em conformidade com a legislação vigente.

Chopinzinho, 14 de Setembro de 2017.

Édna Accorsi

Secretária de Educação, Cultura e Esporte