



Município de Chopinzinho

01
ml

ESTADO DO PARANÁ

CNPJ: 76.995.414/0001-60 e-mail: prefeitura@chopinzinho.br.gov.br
Telefone (46) 3242-8600 Rua Miguel Procópio Kurpel, nº 3.811, Bairro São Miguel
85.560-000 CHOPINZINHO PARANÁ

PROCESSO Nº 168/2020

TOMADA DE PREÇOS

EDITAL Nº 17/2020

**CONTRATAÇÃO DE EMPRESA ESPECIALIZADA
PARA REFORMA E AMPLIAÇÃO DA QUADRA DE
ESPORTES DA COMUNIDADE DE PASSO DA ERVA,
CONVÊNIO Nº 01/2020 – PARANÁ ESPORTE.**

SECRETARIA MUNICIPAL DE EDUCAÇÃO, CULTURA E ESPORTE

DOTAÇÃO ORÇAMENTÁRIA:

06.05.278120015.1.010.4.4.90.51 (1888/F000 – 2001/F1012)

TCE-OK

02
ml**Memorando 3.093/2020**Assunto: **Licitação Reforma e Ampliação Ginásio Passo da Erva**

Via 1/2

Chopinzinho/PR, 06 de Julho de 2020 às 15:00

De:

Para:

SMA-PP - Planejamento e Projetos**SMA-LC - Licitações e Contratos**

Jovani Martins - Chefe Divisão de Planejamento e Projetos

Esta documentação faz parte do Despacho 3.093/2020

O documento eletrônico contém assinatura digital

**Memorando 3.093/2020**Assunto: **Licitação Reforma e Ampliação Ginásio Passo da Erva**

Via 2/2

Chopinzinho/PR, 06 de Julho de 2020 às 15:00

De:

Para:

SMA-PP - Planejamento e Projetos**SMA-LC - Licitações e Contratos**

Jovani Martins - Chefe Divisão de Planejamento e Projetos

Esta documentação faz parte do Despacho 3.093/2020

O documento eletrônico contém assinatura digital

TERMO DE ENTREGA

Nome legível: _____

Recebido em:

Assinatura: _____

____/____/____ às ____:____

RG/CPF: _____

Prefeitura de Chopinzinho - Rua Miguel Procopio Kurpel, nº 3811 Bairro São Miguel, CEP 85560-000 Horário de Atendimento: De segunda a sexta das 8:00 às 12:00 e das 13:00 às 17:00 - 1Doc - www.1doc.com.br

Impresso em 06/07/2020 15:00:39 por Jovani Martins - Chefe Divisão de Planejamento e Projetos

"Acredite em si próprio e chegará um dia em que os outros não terão outra escolha senão acreditar com você." - Cynthia Kersey



Município de Chopinzinho

ESTADO DO PARANÁ

CNPJ 76.995.414/0001-60 e-mail: prefeitura@chopinzinho.pr.gov.br
Telefone: (46) 3242-8600 Rua Miguel Procópio Kurpel, 3811, Bairro São Miguel
85.560-000 CHOPINZINHO PARANÁ

SOLICITAÇÃO

Senhor Prefeito:

A Secretaria de Educação, Cultura e Esporte, através da Divisão de Planejamento e Projetos, solicita a vossa excelência autorização para contratação de empresa, para Reforma e Ampliação da Quadra Esportiva na Comunidade de Passo da Erva, através de processo licitatório, na modalidade em que se enquadrar, conforme projetos.

A Gestão do Contrato ficará a cargo de Gilmar de Almeida.

Nestes termos,
Pede deferimento.

Chopinzinho, 06 de julho de 2020.

Elisângela Rodrigues

Secretária de Educação, Cultura e Esporte

Jovani Martins

Chefe da Divisão de Planejamento e Projetos



Município de Chopinzinho

ESTADO DO PARANÁ

CNPJ 76.995.414/0001-60 e-mail: prefeitura@chopinzinho.pr.gov.br

Telefax (46) 3242-8600 - Fax (46) 3242-8604 - Rua Miguel Procópio Kurpel, 3811
Bairro São Miguel - 85560-000 - CHOPINZINHO - PARANÁ

JUSTIFICATIVA

O Município firmou o Convênio com a PARANÁ ESPORTE - CONVÊNIO N° 01/2020, Reforma e Ampliação da Quadra Esportiva na Comunidade de Passo da Erva.

Considerando que o Convênio com a PARANÁ ESPORTE está vigente e há o interesse do Município em executar as obras conforme plano de trabalho aprovado segue para processo licitatório.

Chopinzinho, 06 de julho de 2020.

Jovani Martins

Chefe da Divisão de Planejamento e Projetos

Elisângela Rodrigues

Secretária de Educação, Cultura e Esporte

CONVÊNIO N.º 01/2020

CONVÊNIO QUE ENTRE SI CELEBRAM O ESTADO DO PARANÁ, POR INTERMÉDIO DA PARANÁ ESPORTE, E O MUNICÍPIO DE CHOPINZINHO VISANDO OBJETIVOS DE INTERESSE COMUM, POR COLABORAÇÃO RECÍPROCA, PARA IMPLEMENTAÇÃO DE PROJETO PREVISTO NO DECRETO N.º 2.674/2019 QUE INSTITUIU O "PLANO PARANÁ MAIS CIDADES".

O ESTADO DO PARANÁ, POR INTERMÉDIO DA **PARANÁ ESPORTE**, autarquia estadual criada pela Lei Estadual n.º 11.066/1995, alterada pela Lei Estadual n.º 19.848/2019, inscrita no CNPJ sob n.º 00.470.117/0001-74, com sede à Rua Pastor Manoel Virgínio de Souza, n.º 1.020, Capão da Imbuia, Curitiba, Paraná, CEP 82.810-400, neste ato representada por seu Diretor Presidente, **Walmir da Silva Matos**, nomeado por meio do Decreto Estadual n.º 2467/2019, portador da Cédula de Identidade RG n.º 945.106-4 SSP/PR e o MUNICÍPIO DE CHOPINZINHO neste ato representado pelo Sr. Prefeito **Álvaro Dênis Ceni Scolaro**, portador(a) do RG n.º 8.124.995-4 e CPF/MF sob o n.º 009.378.889-40, residente e domiciliado na Rua Natal Hilario Dossena, Chopinzinho Paraná, tendo em vista o constante no Protocolado n.º 16.640.129-1, resolvem celebrar este Convênio, devidamente autorizado pelo(a) Exmo. Sr. Governador, e que será regido pelas disposições contidas na Lei Estadual n.º 15.608/2007 e, subsidiariamente, na Lei Federal n.º 8.666/1993, mediante as cláusulas e condições a seguir:

CLÁUSULA PRIMEIRA - DO OBJETO

1. Constitui objeto deste convênio a conjugação de esforços para a reforma e ampliação de quadra esportiva, visando a ampliação do acesso da comunidade esportiva, assim como o desenvolvimento social e esportivo do município, de acordo as diretrizes do Plano Paraná Mais Cidades, instituído pelo Decreto Estadual n.º 2674/2019, por meio conjugação de recursos e esforços, conforme detalhado no plano de trabalho anexo, parte integrante e indissociável deste Convênio.

08
ml

CLÁUSULA SEGUNDA – DA VINCULAÇÃO DAS PEÇAS DOCUMENTAIS

2. Integram este convênio, independente de transcrição, o Plano de Trabalho aprovado pelas autoridades competentes, bem como os documentos constantes do Protocolado n.º 16.640.129-1.

CLÁUSULA TERCEIRA – DA VIGÊNCIA

3. Este convênio terá vigência de 24 (vinte e quatro) meses, contados da publicação do seu extrato no Diário Oficial do Estado, podendo ser prorrogado nos termos da lei, mediante termo aditivo.

CLÁUSULA QUARTA – DAS OBRIGAÇÕES

4.1 Compete ao CONCEDENTE:

4.1.1 realizar o acompanhamento, a fiscalização, o controle, a supervisão e a avaliação do cumprimento do objeto deste convênio, por meio de análise de relatórios acerca do seu processamento, diligências e visitas *in loco*, comunicando ao CONVENENTE quaisquer irregularidades decorrentes do uso dos recursos públicos ou outras pendências de ordem técnica ou legal, bem como suspender a liberação de recursos, fixando prazo para saneamento ou apresentação de informações e esclarecimentos;

4.1.2 liberar os recursos financeiros em obediência ao cronograma de desembolso constante do Plano de Trabalho, que guardará consonância com as metas, fases ou etapas de execução do objeto deste convênio;

4.1.3 exigir do CONVENENTE a apresentação de toda a documentação necessária, com prazo de validade vigente, para a transferência de recursos;

4.1.4. realizar o registro e controle dos recursos repassados;

4.1.5 analisar e aprovar as prestações de contas parciais e final dos recursos aplicados na consecução do objeto deste convênio;



07
mb



4.1.6 notificar ao CONVENENTE, quando não apresentada a prestação de contas dos recursos aplicados ou quando constatada a má aplicação dos recursos públicos transferidos, e instaurar, se for o caso, a Tomada de Contas Especial.

4.1.7 validar o termo de recebimento provisório e definitivo do objeto deste Convênio, emitido pelo Convenente;

4.1.8 emitir termo de objetivo atingido do presente Convênio;

4.1.9 praticar os demais atos necessários ao cumprimento do objeto deste Convênio, podendo inclusive constituir comissão especial para acompanhamento de sua execução;

4.1.10 designar, em ato específico, o fiscal da transferência, dando cumprimento ao contido na Resolução nº 28/2011 do Tribunal de Contas do Estado do Paraná e suas alterações posteriores.

4.2 Compete ao CONVENENTE:

4.2.1 cumprir rigorosamente os prazos e as metas em conformidade com o Plano de Trabalho, as exigências legais aplicáveis, além das disposições deste convênio, adotando todas as medidas necessárias à correta execução deste convênio;

4.2.2 utilizar os recursos financeiros de acordo com o Plano de Trabalho e em conformidade com os procedimentos legais;

4.2.3 previamente ao repasse da(s) parcela(s) prevista(s) no Plano de Trabalho, apresentar ao CONCEDENTE prova de regularidade com a Fazenda Nacional, incluindo prova de regularidade relativa à Seguridade Social, com a Fazenda Estadual, com o Fundo de Garantia por Tempo de Serviço, bem como Certidão Negativa de Débitos Trabalhistas, Certidão Liberatória junto ao Tribunal de Contas do Estado e consulta ao CADIN;

4.2.4 manter e movimentar os recursos financeiros de que trata este convênio em caderneta de poupança específica, aberta na instituição financeira contratada pelo CONCEDENTE, inclusive os resultantes de

eventual aplicação no mercado financeiro, bem assim aqueles oferecidos como contrapartida, aplicando-os, em conformidade com o Plano de Trabalho e, exclusivamente, no cumprimento do seu objeto;

4.2.5 proceder ao depósito da contrapartida pactuada neste instrumento na conta-poupança específica vinculada a este convênio, em conformidade com os prazos estabelecidos no cronograma de desembolso do Plano de Trabalho;

4.2.6 arcar com o pagamento de toda e qualquer despesa excedente aos recursos financeiros fixados neste instrumento, indicados na Cláusula Quinta;

4.2.7 efetuar as prestações de contas parciais e final ao CONCEDENTE, na forma estabelecida neste convênio;

4.2.8 efetuar as prestações de contas parciais e final ao Tribunal de Contas do Estado do Paraná, diretamente no Sistema Integrado de Transferências, conforme Resolução n.º 28/2011, alterada pela Resolução n.º 46/2014, e Instrução Normativa n.º 61/2011, todas desse órgão de controle;

4.2.9 informar e atualizar bimestralmente os dados exigidos pelo Sistema Integrado de Transferências - SIT, conforme a Resolução n.º 028/2011 e Instrução Normativa n.º 61/2011, todas do Tribunal de Contas do Estado do Paraná - TCE/PR;

4.2.10 instaurar processo administrativo apuratório, inclusive processo administrativo disciplinar, quando constatado o desvio ou malversação de recursos públicos, irregularidade na execução e gestão financeira deste convênio, comunicando tal fato ao CONCEDENTE;

4.2.11 restituir ao CONCEDENTE o valor transferido, atualizado monetariamente desde a data do recebimento, acrescido de juros na forma da legislação aplicável aos débitos junto à Fazenda Estadual:

- a) quando não for executado o objeto deste instrumento;
- b) quando não forem apresentadas as prestações de contas no prazo estabelecido;
- c) quando os recursos forem utilizados em finalidade diversa da estabelecida.



4.2.12 restituir ao CONCEDENTE, no prazo improrrogável de 30 (trinta) dias, a contar da conclusão do objeto, denúncia, rescisão ou extinção deste convênio, os saldos financeiros remanescentes, inclusive os provenientes de receitas obtidas das aplicações financeiras realizadas, devidamente atualizados, sob pena de imediata instauração de tomada de contas especial, providenciada pela autoridade competente do CONCEDENTE;

4.2.13 manter atualizada a escrituração contábil relativa à execução deste convênio, para fins de fiscalização, acompanhamento e de avaliação dos recursos obtidos;

4.2.14 prestar ao CONCEDENTE, quando solicitado, quaisquer esclarecimentos sobre a aplicação dos recursos financeiros recebidos por força deste convênio;

4.2.15 responsabilizar-se exclusivamente pelo gerenciamento administrativo e financeiro dos recursos recebidos;

4.2.16 responsabilizar-se, de forma exclusiva, pelo pagamento dos encargos trabalhistas, previdenciários, fiscais e comerciais relacionados à execução do objeto deste convênio, não implicando responsabilidade solidária ou subsidiária do CONCEDENTE a inadimplência do CONVENENTE em relação aos referidos pagamentos;

4.2.17 responsabilizar-se, de forma exclusiva, nas esferas civil, penal e administrativa pela execução do objeto deste convênio, em especial pela utilização do(s) equipamentos adquirido(s) com os recursos transferidos pelo CONCEDENTE;

4.2.18 manter, para fins de controle e fiscalização do CONCEDENTE, a guarda dos documentos originais relativos à execução deste convênio, pelo prazo de 10 (dez) anos, contados do dia útil subsequente ao da apresentação da prestação de contas;

4.2.19 manter, durante a execução do objeto deste convênio, todos os requisitos exigidos para sua celebração;



4.2.20 franquear aos agentes da Administração Pública, do controle interno e do Tribunal de Contas, livre acesso aos processos, aos documentos e às informações relacionadas a este convênio, bem como aos locais de execução do respectivo objeto;

4.2.21 ao tomar conhecimento de qualquer irregularidade ou ilegalidade, dar ciência aos órgãos de controle e, havendo fundada suspeita de crime ou de improbidade administrativa, cientificar ao Ministério Público.

CLÁUSULA QUINTA – DOS RECURSOS FINANCEIROS

5.1 Os recursos financeiros para a execução do objeto deste convênio, que totalizam a quantia de R\$ 284.265,19 (duzentos e oitenta e quatro mil duzentos e sessenta e cinco reais e dezenove centavos), serão alocados de acordo o cronograma de desembolso constante no Plano de Trabalho, conforme a seguinte classificação orçamentária:

5.1.1 valor repassado pelo CONCEDENTE: R\$ 270.051,92 (duzentos e setenta mil e cinquenta e um reais e noventa e dois centavos), à conta da dotação orçamentária n.º 4440-4100 – Contribuições; natureza da despesa n.º 4440-4101 – Contribuições a Municípios, fonte de recursos n.º 147.

5.1.2 valor da contrapartida do CONVENENTE: R\$ 14.213,26 (catorze mil duzentos e trezes reais e vinte e seis centavos), à conta da Dotação Orçamentária: 06.05.27.812.0015.1.010.– Reforma e Ampliação de Ginásio de Esportes Natureza da Despesa: 4.4.90.51 – Obras e Instalações Fonte: 000 – Recursos Ordinários (livres) Dispostos na Lei Orçamentária Anual n.º 3.797/2019.

CLÁUSULA SEXTA – DA LIBERAÇÃO, MOVIMENTAÇÃO E APLICAÇÃO DOS RECURSOS

6 Os recursos da CONCEDENTE e a contrapartida do CONVENENTE, ambos destinados à execução do objeto deste instrumento, serão transferidos para a conta poupança n.º 30786-6, agência n.º 842-7, Banco do Brasil, de titularidade da CONVENENTE e vinculada a este convênio.

6.1 Os recursos serão liberados pelo CONCEDENTE de acordo com o cronograma de desembolso, item constante do Plano de Trabalho, após o depósito da contrapartida pelo CONVENENTE.

111
ml



6.2 A liberação dos recursos financeiros e os procedimentos para a realização das despesas somente poderão ter início após a aprovação do Plano de Trabalho, a assinatura deste convênio e a publicação de seu extrato no Diário Oficial do Estado.

6.3 Os recursos transferidos em decorrência deste convênio, bem como os rendimentos de aplicações financeiras, enquanto não utilizados, serão obrigatoriamente aplicados pelo CONVENENTE em conta poupança, se a previsão de seu uso for igual ou superior a um mês, ou em fundo de aplicação financeira de curto prazo ou operação de mercado aberto lastreada em títulos da dívida pública, quando a utilização desses recursos verificar-se em prazos menores que um mês.

6.4 Mediante expressa autorização do CONCEDENTE, os rendimentos das aplicações financeiras serão aplicados no objeto deste convênio, estando sujeitos às mesmas condições de prestação de contas exigidas para os recursos transferidos.

6.5. Toda a movimentação de recursos, no âmbito do convênio, será realizada mediante transferência eletrônica sujeita à identificação do beneficiário final e à obrigatoriedade de depósito em sua conta bancária.

6.6. O CONVENENTE deverá realizar os pagamentos mediante crédito na conta bancária de titularidade dos fornecedores.

CLÁUSULA SÉTIMA – DA EXECUÇÃO DAS DESPESAS

7 O objeto deste convênio deverá ser executado fielmente pelo CONCEDENTE e pelo CONVENENTE, de acordo com as cláusulas pactuadas e as normas de regência, respondendo cada um dos partícipes pelas consequências de sua inexecução total ou parcial.

7.1 É expressamente vedada a utilização dos recursos transferidos, sob pena de nulidade do ato e de responsabilidade do agente, para:

7.1.1 pagamento de taxa de administração ou outras formas de remuneração ao CONVENENTE;

- 7.1.2 transpasse, cessão ou transferência a terceiros da execução do objeto do convênio;
- 7.1.3. pagamento, a qualquer título, de servidor ou empregado público, salvo nas hipóteses previstas em lei específica ou na Lei de Diretrizes Orçamentárias;
- 7.1.4 finalidade diversa da estabelecida neste instrumento;
- 7.1.5 pagamento de despesas realizadas em data anterior ou posterior à sua vigência;
- 7.1.6 pagamento de taxas bancárias, multas, juros ou correção monetária, inclusive, referentes a pagamentos ou recolhimentos fora dos prazos;
- 7.1.7 pagamento de despesas de publicidade;
- 7.1.8 pagamento de contribuições, auxílios ou subvenções às instituições privadas;
- 7.1.9 pagamento de profissionais não vinculados à execução do objeto do convênio;
- 7.1.10 transferência de recursos para associações de servidores ou a quaisquer entidades de benefício mútuo, destinadas a proporcionar bens ou serviços a um círculo restrito de associados ou sócios;
- 7.1.11 transferir recursos a quaisquer órgãos ou entidades que não figurem como partícipes deste instrumento ou a conta que não esteja vinculada ao convênio.
- 7.2 para a realização de cada pagamento, o CONVENENTE deverá apresentar ao gestor do convênio relatório contendo, no mínimo, as seguintes informações:
- a) a destinação do recurso;
 - b) o nome e CNPJ ou CPF do fornecedor, quando for o caso;
 - c) o contrato a que se refere o pagamento realizado;
 - d) a meta, etapa ou fase do Plano de Trabalho relativa ao pagamento;



- e) as faturas, os recibos, as notas fiscais e quaisquer outros documentos comprobatórios de despesas;
- f) a comprovação do recebimento definitivo do objeto do convênio, quando for o caso.

7.3 As faturas, recibos, notas fiscais e quaisquer outros documentos comprobatórios de despesas deverão ser emitidos em nome do CONVENENTE, devidamente identificados com o número deste convênio.

7.4 Constatadas impropriedades e/ou irregularidades decorrentes do uso dos recursos ou outras pendências de ordem técnica, obriga-se o CONCEDENTE a notificar, de imediato, o CONVENENTE e a suspender a liberação de eventuais recursos pendentes, fixando prazo para saneamento ou apresentação de informações e esclarecimentos, podendo ser prorrogado por igual período.

CLÁUSULA OITAVA – DAS COMPRAS E CONTRATAÇÕES

8.1 O CONVENENTE deverá observar, quando da contratação de terceiros vinculada à execução do objeto deste convênio, as disposições contidas nas Leis n.º 8.666/1993 e demais normas pertinentes às licitações e contratos administrativos.

8.2 O CONVENENTE deverá apresentar relatório ao gestor do convênio contendo, no mínimo:

- a) cópia do edital da licitação;
- b) as atas decorrentes da licitação;
- c) as propostas decorrentes da licitação;
- d) os contratos e eventuais termos aditivos decorrentes da licitação;
- e) declaração expressa, firmada por representante legal, de que foram atendidas as disposições legais aplicáveis ao procedimento licitatório.

8.3 A celebração de contrato entre o CONVENENTE e terceiros não acarretará solidariedade direta ou subsidiária do CONCEDENTE, vínculo funcional ou empregatício com este e, tampouco, a transferência de responsabilidade pelo pagamento de encargos civis, trabalhistas, previdenciários, sociais, fiscais, comerciais, assistenciais e de outra natureza.

CLÁUSULA NONA – DAS ALTERAÇÕES

9 Este convênio poderá ser alterado por termo aditivo, mediante proposta do CONVENIENTE, devidamente formalizada e justificada, a ser apresentada ao CONCEDENTE para análise e decisão, vedada a modificação da natureza do seu objeto.

9.1 Qualquer alteração deverá ser precedida de parecer técnico elaborado por servidor que possua habilitação para se manifestar sobre a questão.

9.2 O valor do convênio não poderá ser aumentado, salvo se ocorrer ampliação do objeto capaz de justificá-lo, dependendo de apresentação e aprovação prévia pelo CONCEDENTE de projeto adicional detalhado e de comprovação da fiel execução das etapas anteriores e com a devida prestação de contas, sendo sempre formalizado por termo aditivo.

CLÁUSULA DÉCIMA – DO GESTOR DO CONVÊNIO

10. Fica designado(a), pelo CONCEDENTE, como gestor(a) deste convênio, a servidora Maira de Campos portadora do RG nº 7.070.782-9 e do CPF nº 057.045.449-24, designado por ato publicado no Diário Oficial do Estado, responsável pelo acompanhamento e fiscalização do convênio e dos recursos repassados.

10.1 O acompanhamento consistirá na realização de relatórios, com periodicidade de três meses, inspeções e visitas a cada doze meses, parecer técnico sobre as prestações de contas parciais e final ao CONCEDENTE, além de parecer técnico conclusivo sobre a satisfatória realização do objeto do convênio.

10.2 O(a) gestor(a) anotarà em registro próprio todas as ocorrências relacionadas à consecução do objeto, adotando as medidas necessárias à regularização das falhas observadas.

CLÁUSULA DÉCIMA PRIMEIRA – DA PRESTAÇÃO DE CONTAS AO CONCEDENTE



11. As prestações de contas parciais do CONVENENTE ao CONCEDENTE deverão ser apresentadas a cada 12 (doze) meses, no prazo máximo de 60 (sessenta) dias, contados do encerramento daqueles, compondo-se, além dos documentos apresentados para liberação dos recursos, dos seguintes:

- a) relatório de execução do objeto;
- b) notas e comprovantes fiscais, contendo o seguinte: data dos documentos, compatibilidade entre o emissor e os pagamentos efetuados, valor, aposição de dados do CONVENENTE e número do convênio;
- c) comprovação de que prestou contas parciais ao Tribunal de Contas do Estado do Paraná, diretamente no Sistema Integrado de Transferências, conforme Resolução n.º 28/2011, alterada pela Resolução n.º 46/2014, e Instrução Normativa n.º 61/2011, todas desse órgão de controle;
- d) quando for o caso: relação de bens adquiridos, produzidos ou construídos; relação de pessoal treinado ou capacitado; relação dos serviços prestados.

11.1 Quando não houver a prestação de contas parcial que comprove a boa e regular aplicação da parcela anteriormente recebida, serão retidas as parcelas seguintes, até o saneamento da impropriedade.

11.2 A prestação de contas final dos recursos financeiros transferidos e dos rendimentos de aplicações, deverá ser apresentada no prazo máximo de 60 (sessenta) dias, contados do término de sua vigência, compondo-se, além dos documentos apresentados para liberação dos recursos, dos seguintes:

- a) relatório de cumprimento do objeto;
- b) notas e comprovantes fiscais, contendo o seguinte: data dos documentos, compatibilidade entre o emissor e os pagamentos efetuados, valor, aposição de dados do CONVENENTE e número do convênio;
- c) comprovação de que prestou contas parciais e final ao Tribunal de Contas do Estado do Paraná, diretamente no Sistema Integrado de Transferências, conforme Resolução n.º 28/2011, alterada pela Resolução n.º 46/2014, e Instrução Normativa n.º 61/2011, todas desse órgão de controle;
- d) quando for o caso: relação de bens adquiridos, produzidos ou construídos; relação de pessoal treinado ou capacitado; relação dos serviços prestados;
- e) comprovante da devolução do saldo de recursos, quando houver.

11.3 Quando as prestações de contas não forem encaminhadas nos prazos estabelecidos neste instrumento, o CONVENENTE terá o prazo máximo de 30 (trinta) dias para a devolução dos recursos, incluídos os rendimentos de aplicação, atualizados monetariamente e acrescidos de juros de mora, na forma da lei.

11.4 Se, ao término dos prazos estabelecidos, a CONVENIENTE não prestar contas ao Tribunal de Contas do Estado do Paraná ou ao CONCEDENTE, bem como não devolver os recursos, este comunicará o fato ao órgão competente, para fins de instauração de Tomada de Contas Especial e adoção de outras medidas para reparação do dano ao erário, sob pena de responsabilização solidária.

11.5 O gestor deste convênio emitirá parecer técnico de análise das prestações de contas apresentadas ao CONCEDENTE.

11.6 O CONCEDENTE terá o prazo de 90 (noventa) dias, contados da data do recebimento, para analisar as prestações de contas, com fundamento nos pareceres técnicos expedidos pelas áreas administrativas competentes.

11.7 No âmbito da Administração Pública, a autoridade competente para aprovar ou desaprovar as contas da CONVENIENTE será a autoridade competente para assinar este instrumento.

CLÁUSULA DÉCIMA SEGUNDA – DA PRESTAÇÃO DE CONTAS AO TRIBUNAL DE CONTAS

12 A prestação de contas ao CONCEDENTE, tratada na Cláusula Décima Primeira, não prejudica o dever do CONVENIENTE de prestar contas aos órgãos de controle externo, em especial ao Tribunal de Contas do Estado, conforme Resolução n.º 28/2011, alterada pela Resolução n.º 46/2014, e Instrução Normativa n.º 61/2011, todas desse órgão de controle.

CLÁUSULA DÉCIMA TERCEIRA – DOS BENS REMANESCENTES

13 São bens remanescentes os de natureza permanente adquiridos com recursos financeiros deste convênio, necessários à consecução do objeto, mas que a ele não se incorporam.

13.1 Os bens remanescentes serão de propriedade do CONVENIENTE e gravados com cláusula de inalienabilidade, devendo reverter ao CONCEDENTE na hipótese de desvio de finalidade no seu uso.

13.2 Os bens remanescentes deverão, enquanto servíveis, ser utilizados para outras atividades educacionais da rede pública de ensino ou, caso não seja possível, outra destinação com prévia autorização pelo CONCEDENTE.



13.3 Após o transcurso do prazo de vigência deste Convênio, somente mediante declaração de inservibilidade do bem, por comissão de servidores constituída pelo CONVENENTE, ficará sem efeito a cláusula de inalienabilidade.

CLÁUSULA DÉCIMA QUARTA – DA DENÚNCIA E RESCISÃO

14 Este convênio poderá ser:

14.1 denunciado, com antecedência mínima de 60 (sessenta) dias, ficando os partícipes responsáveis somente pelas obrigações e vantagens do tempo em que participaram voluntariamente da avença;

14.2 rescindido, independente de prévia notificação ou interpelação judicial ou extrajudicial, nas seguintes hipóteses:

- a) utilização dos recursos em desacordo com o Plano de Trabalho;
- b) inadimplemento de quaisquer das cláusulas pactuadas;
- c) constatação, a qualquer tempo, de falsidade ou incorreção em qualquer documento apresentado; e
- d) verificação da ocorrência de qualquer circunstância que enseje a instauração de Tomada de Contas Especial.

14.3 A rescisão do convênio, quando resulte dano ao erário, enseja a instauração de Tomada de Contas Especial.

CLÁUSULA DÉCIMA QUINTA – DA PUBLICIDADE

15 A eficácia deste convênio ou dos aditamentos fica condicionada à publicação do respectivo extrato no Diário Oficial do Estado, a qual deverá ser providenciada pelo CONCEDENTE, na forma do art. 110 da Lei Estadual n.º 15.608/2007.

15.1 O CONCEDENTE notificará, no prazo de 10 (dez) dias, a celebração deste convênio ao Presidente da Câmara Municipal do CONVENENTE, competindo a este notificar aos demais membros da Casa Legislativa, facultada a comunicação por meio eletrônico.

15.2 O CONCEDENTE e o CONVENIENTE deverão disponibilizar, por meio da internet ou, na sua falta, em sua sede, em local de fácil visibilidade, consulta ao extrato deste convênio, contendo, pelo menos, o objeto, a finalidade, os valores e as datas de liberação e detalhamento na aplicação dos recursos, bem como as contratações realizadas para a execução do objeto pactuado, ou inserir "link" em sua página eletrônica oficial que possibilite acesso direto ao portal dos convênios.

CLÁUSULA DÉCIMA SEXTA – DO FORO

16 Fica estabelecido o Foro Central da Comarca da Região Metropolitana de Curitiba para dirimir as controvérsias decorrentes da execução deste convênio, com renúncia expressa a outros, por mais privilegiados que sejam, sendo obrigatória a prévia tentativa de solução administrativa.

E, por assim estarem devidamente justos e acordados, os partícipes firmam o presente instrumento, em 02 (duas) vias de igual teor e forma, na presença de 02 (duas) testemunhas abaixo assinadas.

Datado e assinado eletronicamente.

Walmir da Silva Matos

Paraná Esporte



Alvaro Dênis Ceni Scolaro

Prefeito Municipal

Nome: JOVANI MARTINS

CPF: 075.419.259-34

Assinatura:

TESTEMUNHAS

Nome:

CPF:

Assinatura:



19
mb

Formulário		DFIL.001
Macroprocesso	Fomento Municipal para Ações de Reestruturação Esportiva	
Assunto Plano de Trabalho	Página	1/6

1 - DADOS CADASTRAIS			
Entidade Proponente PREFEITURA MUNICIPAL DE CHOPINZINHO		CNPJ: 76.995.414/0001-60	
Endereço: Rua Miguel Procópio Kurpel, 3811			
Cidade: Chopinzinho	CEP: 85560-000	DDD/Telefone: 46 3242 8624	Personalidade jurídica Direito Publico
Nome do Responsável: ÁLVARO DÊNIS CENI SCOLARO		C.P.F. 009.378.889-40	
C.I./Órgão Expedidor: 8.124.4995-4 - SSP/PR	Cargo : Prefeito municipal		
Endereço Residencial: RUA NATAL HILARIO DOSSENA		CEP: 85560-000	
Município: CHOPINZINHO	UF: Paraná	DDD/Celular: (46) 984059151	
E-mail 1 : gabinete@chopinzinho.pr.gov.br E-mail 2 : planejamento@chopinzinho.pr.gov.br		DDD/Telefone: (46) 3242 8624	

2 - DO PROJETO		
2.1 Serviço	PERÍODO DE EXECUÇÃO	
	INICIO	TÉRMINO
Reforma e Ampliação de Quadra Esportiva	Data de publicação no Diário Oficial do Estado	150 Dias
2.2 Identificação do Objeto		
Reforma e ampliação de Quadra Esportiva na Comunidade de Passo da Erva.		
Coordenadas Geográficas: 25°47'4.55"S - 52°32'11.08"O		

Assinado por 1 pessoa: ÁLVARO DÊNIS CENI SCOLARO
Para verificar a validade das assinaturas, acesse <https://chopinzinho.1doc.com.br/verificacao/> e informe o código CAEO-A520-AE5B-C521



21
mb



Formulário		DFIL.001
Macroprocesso	Fomento Municipal para Ações de Reestruturação Esportiva	
Assunto Plano de Trabalho	Página	3/6

*Este item é detalhado no orçamento e cronograma físico-financeiro

4 – PLANO DE APLICAÇÃO		
Rubrica	Natureza da despesa	Município
44905100	Obras e instalações	R\$ 14.213,26

5 – CRONOGRAMA DE DESEMBOLSO			
Dias	Estado (R\$)	Município (R\$)	
		Pecúnia	Serviços
30	47.522,90	2.501,21	0,00
60	71.205,86	3.747,68	0,00
90	74.037,17	3.896,69	0,00
120	77.286,00	4.067,68	0,00
Sub-total	270.051,93	14.213,26	0,00
Total geral			R\$ 284.265,19

Assinado por 1 pessoa: ALVARO DENIS CENI SCOLARO
Para verificar a validade das assinaturas, acesse <https://chopirzinho.fdoc.com.br/verificacao/> e informe o código CAED-A520-AE5B-C521





22
mb

Formulário		DFIL.001
Macroprocesso	Fomento Municipal para Ações de Reestruturação Esportiva	
Assunto	Plano de Trabalho	Página 4/6

6 – DECLARAÇÃO DO PREFEITO

6.1) Na qualidade de representante legal da prefeitura municipal de Chopinzinho, declaro para os devidos fins de prova junto à Secretaria de Infraestrutura e Logística do Estado do Paraná, para os efeitos e sob as penas da lei, que:

- a) O município possui condições físico e financeira para arcar com a sua contrapartida no valor de R\$ 14.213,26 (quatorze mil, duzentos e treze reais e vinte e seis centavos) na forma de serviços e pecúnia.
- b) A inexistência de qualquer de qualquer debito em mora ou situação de inadimplência com qualquer entidade da Administração Pública Estadual, no que concerne às exigências legais, em especial à lei de Diretrizes Orçamentarias em vigor, e a lei Complementar Federal nº 101 de 04/05/2000, que impeça a transferência de recursos oriundos de dotações consignadas nos orçamentos do Estado do Paraná, na forma deste Plano de Trabalho.
- c) O município adotará, no momento oportuno, as Licenças de Instalação e Operação se necessárias à luz da norma legal.
- d) O município providenciará no momento oportuno o Projeto Executivo de Engenharia, se necessário.
- e) Declaro que a Obra a ser executada se encontra em imóvel próprio do município.

6.2) Forma de execução pretendida: () Administração direta (x) Contratação () Mista

Mista (breve detalhamento):

Local : Chopinzinho, 04 de junho de 2020.

Aprovado

Álvaro Dênis Ceni Scolaro
CPF 009.378.889-40
Prefeito municipal

Assinado por 1 pessoa: ALVARO DÊNIS CENI SCOLARO
Para verificar a validade das assinaturas, acesse <https://chopinzinho.1doc.com.br/verificacao/> e informe o código CAEO-20-AE5B-0521



Formulário

DFIL.001

Macroprocesso **Fomento Municipal para Ações de Reestruturação Esportiva**

Assunto **Plano de Trabalho**

Página 5/6

7 – OBSERVAÇÕES

Seguem em anexo os seguintes documentos:

- Projeto;
- Orçamento;
- Art.
- Cronograma.

8 – APROVAÇÃO PELO CONCEDENTE (Secretaria de Estado de Infraestrutura e Logística – SEIL)

Aprovado

Local: Curitiba/PR

Data:



21
mb

Formulário

DFIL 001

Macroprocesso

Fomento Municipal para Ações de Reestruturação Esportiva

Assunto **Plano de Trabalho**

Página

6/6





VERIFICAÇÃO DAS ASSINATURAS



25
mb

Código para verificação: CAE0-A520-AE5B-C521

Este documento foi assinado digitalmente pelos seguintes signatários nas datas indicadas:

- ✓ **ÁLVARO DÊNIS CENI SCOLARO** (CPF 009.378.889-40) em 04/06/2020 12:26:39 (GMT-03:00)
Emitido por: Sub-Autoridade Certificadora 1Doc (Assinatura 1Doc)

Para verificar a validade das assinaturas, acesse a Central de Verificação por meio do link:

<https://chopinzinho.1doc.com.br/verificacao/CAE0-A520-AE5B-C521>

Memorando 3.075/2020

De: Roquelani L. - SMA-GMC

Para: SMA-PP - Planejamento e Projetos

Data: 06/07/2020 às 08:54:38

Setores envolvidos:

SMA-PP, SMA-GMC

Regularidade do Processo junto ao SIT do TCE-PR, Convênio nº 01/2020, para processo licitatório

Este despacho tem como objetivo fornecer informações acerca da regularidade em relação aos atos e procedimentos junto ao Sistema Integrado de Transferências-SIT TCE PR.

O processo em comento é resultante do convênio firmado entre o Município de Chopinzinho e o Estado do Paraná, por Intermediário da autarquia Paraná Esporte nº 01/2020, para reforma e ampliação de quadra esportiva na Localidade de Passo da Erva, de acordo com as diretrizes do Plano Paraná mais Cidades, instituído pelo Decreto Estadual 2.674/2019.

Nesse sentido, manifesto-me favorável, no que diz respeito à tramitação do mesmo, visto estar instruído e aprovado junto à plataforma eletrônica, conforme processo nº 16.640.129-1 no e-protocolo estadual.

—
Roquelani Lorenzi
GMC





VERIFICAÇÃO DAS ASSINATURAS



Código para verificação: 9AC0-00DB-1D22-D6B7

Este documento foi assinado digitalmente pelos seguintes signatários nas datas indicadas:

- ✓ ROQUELANI LORENZI (CPF 545.913.009-04) em 06/07/2020 08:54:50 (GMT-03:00)
Emitido por: Sub-Autoridade Certificadora 1Doc (Assinatura 1Doc)

Para verificar a validade das assinaturas, acesse a Central de Verificação por meio do link:

<https://chopinzinho.1doc.com.br/verificacao/9AC0-00DB-1D22-D6B7>



Município de Chopinzinho ²⁸mb

ESTADO DO PARANÁ

CNPJ 76.995.414/0001-60 e-mail: prefeitura@chopinzinho.pr.gov.br
Telefone: (46) 3242-8600 Rua Miguel Procópio Kurpel, 3811, Bairro São Miguel
85.560-000 CHOPINZINHO PARANÁ

CORRESPONDÊNCIA INTERNA

DATA: 06/07/2020

ORIGEM: GABINETE DO PREFEITO

DESTINO: SECRETARIA DE ADMINISTRAÇÃO/COMISSÃO PERMANENTE DE LICITAÇÕES

REFERÊNCIA: CONTRATAÇÃO DE EMPRESA PARA REFORMA E AMPLIAÇÃO DA QUADRA ESPORTIVA NA COMUNIDADE DE PASSO DA ERVA.

Recebido a solicitação protocolada pela Secretaria de Educação, Cultura e Esporte, autorizo a abertura de Procedimento Licitatório.



ÁLVARO D. C. SCOLARO
Prefeito Municipal



Município de Chopinzinho

ESTADO DO PARANÁ

CNPJ 76.995.414/0001-60 e-mail: prefeitura@chopinzinho.pr.gov.br
Telefone: (46) 3242-8600 Rua Miguel Procópio Kurpel, 3811, Bairro São Miguel
85.560-000 CHOPINZINHO PARANÁ

29
mb

PROJETO BÁSICO PARA A CONTRATAÇÃO DE EMPRESA ESPECIALIZADA EM EXECUÇÃO DE OBRAS

1. INTRODUÇÃO

Este projeto visa à contratação de empresa especializada para Reforma e Ampliação da Quadra Esportiva na Comunidade de Passo da Erva.

2. JUSTIFICATIVA

A contratação de uma empresa especializada em execução de obra faz-se necessária visto que a Prefeitura Municipal não dispõem de equipe e equipamentos especializados para execução de tais serviços, objeto de contratação.

3. OBJETO

Execução de obra de Reforma e Ampliação da Quadra Esportiva na Comunidade de Passo da Erva.

4. DETALHAMENTO DO OBJETO

4.1. Local de execução dos serviços:

4.1.1. Comunidade de Passo da Erva.

5. HABILITAÇÃO ESPECÍFICA

5.1. As empresas que concorrerem ao Objeto desta Licitação deverão possuir:

a) Engenheiro Civil ou Arquiteto, a ser indicado como responsável técnico da obra, vinculado a empresa e que possua Certidão de Acervo Técnico (CAT), emitida pelo Conselho de Classe competente, referente à execução/construção de obra compatível em características com o objeto da licitação.

b) Atestado de Capacidade Técnica em nome da proponente que comprove a capacidade técnica operacional para execução/construção de obra compatível em características com o objeto da licitação. Área mínima 400,00m².

c) Disponibilidade de Máquinas, Veículos e Equipamentos necessários para execução das obras.

5.2. É recomendável a visita técnica ao local da obra pelas empresas que vierem a participar do processo licitatório, mediante agendamento,



Município de Chopinzinho

ESTADO DO PARANÁ

CNPJ 76.995.414/0001-60 e-mail: prefeitura@chopinzinho.pr.gov.br
Telefone: (46) 3242-8600 Rua Miguel Procópio Kurpel, 3811, Bairro São Miguel
85.560-000 CHOPINZINHO PARANÁ

30
mb

ou declaração formal de que abre mão desta prerrogativa assumindo as responsabilidades inerentes a este fato.

6. A LICITANTE VENCEDORA

- 6.1. Deverá ser vinculada ao CREA ou CAU.
- 6.2. Deverá constar na relação de funcionários da GFIP (Guia de Recolhimento do FGTS E informações a Previdência Social)

7. ACOMPANHAMENTO E FISCALIZAÇÃO DOS SERVIÇOS

- 7.1. Os serviços serão supervisionados e fiscalizados durante toda a execução do contrato, por profissional da Divisão de Planejamento e Projetos, com a devida determinação para fiscalização da obra e com livre acesso a todas as informações e andamento das etapas.
- 7.2. Responsável Técnico pela DPLAN:
 - 7.2.1. Fiscal da Obra – Ronaldo Mioto Martins.
 - 7.2.2. Fiscal Substituto – Ana Kelle Malaguti.

8. ESTIMATIVA FINANCEIRA

- 8.1. O valor total estimado para a obra é de R\$ 284.265,19 (duzentos e oitenta e quatro mil, duzentos e sessenta e cinco reais e dezenove centavos).

9. FORMA DE PAGAMENTO

- 9.1. Os pagamentos serão realizados conforme medições dos serviços executados de acordo com a Planilha de Serviços e liberação dos respectivos saques.
- 9.2. A **Licitante Vencedora** deverá enviar Nota Fiscal com detalhamento dos serviços, especificando o valor unitário e total.

10. OBRIGAÇÕES DAS PARTES

- 10.1. Constituem obrigações da **LICITANTE VENCEDORA**, além de outras previstas no Contrato, Edital e na legislação pertinente, as seguintes:
 - 10.1.1. Executar o serviço através de pessoas idôneas e tecnicamente capacitadas;
 - 10.1.2. Dar ciência à **DPLAN**, imediatamente e por escrito, de qualquer anormalidade verificada na execução dos serviços, mesmo que estes não sejam de sua competência;



Município de Chopinzinho

ESTADO DO PARANÁ

CNPJ 76.995.414/0001-60 e-mail: prefeitura@chopinzinho.pr.gov.br
Telefone: (46) 3242-8600 Rua Miguel Procópio Kurpel, 3811, Bairro São Miguel
85.560-000 CHOPINZINHO PARANÁ

- 31
ms
- 10.1.3.** A **LICITANTE VENCEDORA** será responsável e deverá responder, civil e criminalmente, por todos os danos, perdas e prejuízos que, por dolo ou culpa no cumprimento do contrato, venham direta ou indiretamente provocar ou causar por si ou por seus empregados à **Prefeitura Municipal de Chopinzinho** ou terceiros;
- 10.1.4.** A existência e a atuação da FISCALIZAÇÃO em nada diminuirão a responsabilidade única, integral e exclusiva da **LICITANTE VENCEDORA** no que concerne aos serviços e suas implicações próximas ou remotas, sempre de conformidade com o contrato, Código Civil e demais leis ou regulamentos vigentes e pertinentes, no Município, Estado e na União.
- 10.1.5.** Não caucionar ou utilizar o presente termo para qualquer operação financeira, sem prévia e expressa autorização da **Prefeitura Municipal de Chopinzinho**;
- 10.1.6.** Manter durante a execução do contrato, todas as condições de habilitação e qualificação exigidas na licitação;
- 10.1.7.** Prestar os esclarecimentos que forem solicitados pela **DPLAN**, cujas reclamações se obrigam a atender prontamente;
- 10.1.8.** Assumir todas as despesas referentes à pessoal e quaisquer outras oriundas, derivadas ou conexas com o contrato, ficando ainda, para todos os efeitos legais, declaradas pela **LICITANTE VENCEDORA** a inexistência de qualquer vínculo empregatício entre seus empregados e/ou prepostos e a **Prefeitura Municipal de Chopinzinho**;
- 10.1.9.** Cumprir o escopo, de modo que, no prazo estabelecido, os serviços sejam entregues inteiramente concluídos e em perfeitas condições de uso;
- 10.1.10.** Observar e aplicar na execução dos serviços as leis, os regulamentos, as posturas, inclusive de segurança e medicina do trabalho e de segurança pública, bem como as



Município de Chopinzinho

ESTADO DO PARANÁ

CNPJ 76.995.414/0001-60 e-mail: prefeitura@chopinzinho.pr.gov.br
Telefone: (46) 3242-8600 Rua Miguel Procópio Kurpel, 3811, Bairro São Miguel
85.560-000 CHOPINZINHO PARANÁ

32
mó

normas da Associação Brasileira de Normas Técnicas (ABNT) e NR-18 do Ministério do Trabalho e Emprego (MTE);

- 10.1.11.** Providenciar, as suas expensas, junto às repartições competentes, o necessário licenciamento dos serviços, as aprovações respectivas e as Anotações ou Registro de Responsabilidade Técnica.
- 10.1.12.** Fornecer e utilizar na execução dos serviços equipamentos e mão-de-obra adequada e materiais novos e de primeira qualidade, na quantidade, qualidade e em tempo hábil para a execução;
- 10.1.13.** Manter no canteiro de obras cópia dos Projetos e Anotações/Registros de Responsabilidade Técnicas válidas;
- 10.1.14.** Responsabilizar-se por quaisquer acidentes na execução das obras e dos serviços, inclusive quanto às redes de serviços públicos, o uso indevido de patentes, e, ainda, por fatos de que resultem a destruição ou danificação da obra, estendendo-se essa responsabilidade até a assinatura do Termo de Recebimento Definitivo da Obra e a integral liquidação de indenização caso devida a terceiros;
- 10.1.15.** Pelo perfeito e eficiente funcionamento de todas as suas instalações, responsabilidade esta que, na forma da lei, subsistirá mesmo após a aceitação provisória ou definitiva dos serviços executados;
- 10.1.16.** Pela qualidade e a quantidade dos materiais empregados, assim como o processo de sua utilização, cabendo-lhe, inclusive, a execução das obras e dos serviços que não aceitos pela fiscalização devam ser refeitos;
- 10.1.17.** Fornecer, na entrega da obra, todos os projetos atualizados com todas as alterações porventura efetuadas durante a execução da obra;
- 10.1.18.** Refazer os serviços, sem ônus para a **Prefeitura Municipal de Chopinzinho**, caso não atendam as



Município de Chopinzinho

ESTADO DO PARANÁ

CNPJ 76.995.414/0001-60 e-mail: prefeitura@chopinzinho.pr.gov.br
Telefone: (46) 3242-8600 Rua Miguel Procópio Kurpel, 3811, Bairro São Miguel
85.560-000 CHOPINZINHO PARANÁ

33
ml

especificações, de acordo com a Associação Brasileira de Normas Técnicas (ABNT);

10.1.19. Substituir o material incorporado às obras, sem ônus para a **Prefeitura Municipal de Chopinzinho**, caso não esteja de acordo com os padrões de qualidade e durabilidade necessários;

10.1.20. A **LICITANTE VENCEDORA** deverá se responsabilizar pela guarda dos materiais e seus pertences dentro de seu canteiro de obras, dia e noite.

10.1.21. Todos os serviços de retirada de entulhos e restos de materiais decorrentes da obra são de responsabilidade da **LICITANTE VENCEDORA**.

10.2. DA PREFEITURA MUNICIPAL DE CHOPINZINHO

10.2.1. Exercer a fiscalização dos serviços por servidores especialmente designados, na forma da lei nº. 8.666/93;

10.2.2. Permitir o livre acesso dos funcionários e contratados da **LICITANTE VENCEDORA** para execução dos serviços;

10.2.3. Prestar as informações e esclarecimentos que venham a ser solicitados pelos funcionários da **LICITANTE VENCEDORA**;

10.2.4. Convidar a **LICITANTE VENCEDORA** para reuniões e repassar todos os serviços a serem efetuados, avaliando se a **LICITANTE VENCEDORA** terá como atender as exigências;

10.2.5. Supervisionar e acompanhar os serviços da **LICITANTE VENCEDORA**;

10.2.6. Executar, através de servidores próprios, os serviços de demolição das seguintes obras existentes: copa, cabine de transmissão e vestiário dos árbitros.



Município de Chopinzinho

ESTADO DO PARANÁ

CNPJ 76.995.414/0001-60 e-mail: prefeitura@chopinzinho.pr.gov.br
Telefone: (46) 3242-8600 Rua Miguel Procópio Kurpel, 3811, Bairro São Miguel
85.560-000 CHOPINZINHO PARANÁ

34
mw

11. EXECUÇÃO E VIGÊNCIA

- 11.1. O **prazo de execução** da obra será de 120 (**cento e vinte dias**), a contar da data da Ordem de Serviço.
- 11.2. A obra deverá ser iniciada no prazo máximo de 15 dias após a emissão da ordem de serviço.
- 11.3. O **prazo de vigência** do contrato será de 240 (**duzentos e quarenta dias**), a contar da data da sua assinatura.
- 11.4. Havendo interesse da **Contratante**, ambos os prazos poderão ser prorrogados por Termo Aditivo, conforme dispõe Lei nº 8.666, de 1993 e alterações.
- 11.5. A prorrogação do **prazo de execução** deve ser manifestada pela **Licitante Vencedora**, no prazo máximo de 48 (quarenta e oito) horas antecedente ao término do prazo de execução contratual.

12. REGIME PARA EXECUÇÃO DA OBRA

- 12.1. O regime para execução da obra será **EMPREITADA POR PREÇO GLOBAL**.

Chopinzinho/PR, 06 de julho de 2020.

Elisângela Rodrigues

Secretária de Educação, Cultura e Esporte

Jovani Martins

Chefe da Divisão de Planejamento e Projetos

Ronaldo Miotto Martins

Engenheiro Civil

35
mb

PREFEITURA MUNICIPAL DE CHOPINZINHO

DIVISÃO DE PLANEJAMENTO E PROJETOS

Rua Miguel Procópio Kurpel, 3811 – Fone (46) 3242-8600

MEMORIAL DESCRITIVO

Empreendimento: REFORMA E AMPLIAÇÃO DO GINÁSIO DA COMUNIDADE
PASSO DA ERVA.

Área Total: 985.88 m²

Endereço: Comunidade Passo da Erva, Chopinzinho-Pr

ESPECIFICAÇÕES TÉCNICAS PARA A REFORMA DO GINÁSIO.

Considerações Iniciais

O presente memorial descritivo complementa o projeto e estabelece as condições técnicas mínimas a serem obedecidas na obra de reforma do ginásio da comunidade Santa Inês.

A mão de obra deverá ser realizada por operários especializados bem como os equipamentos deverão ser apropriados aos serviços. Ficando a critério da fiscalização impugnar qualquer unidade construtiva que não obedeça às condições impostas, bem como, intervir a qualquer momento na execução dos serviços que julgue estarem sendo executados de maneira inconveniente com o projeto e com as normas de segurança.

A empresa é responsável pelos funcionários e por todos os tributos que fazem parte da obra. Todos os materiais empregados e serviços obedecerão rigorosamente aos desenhos de projetos e respectivos detalhes, às exigências e prescrições contidas neste memorial, às normas e especificações da Associação Brasileira de Normas Técnicas - ABNT bem como, as prescrições e recomendações dos fabricantes.

Os materiais empregados na obra, de equivalência com as referências indicadas neste memorial, subentendem-se um produto com qualidade, custo, aparência, textura, formato, dimensões, cor, peso e funcionamento similares ou equivalentes ao produto indicado, cabendo à fiscalização a aceitação ou a rejeição do produto que se pretende aplicar em substituição. Desta forma, deverão ser submetidos à aprovação prévia da fiscalização, que para isto, analisará as amostras e protótipos comerciais apresentados pela contratada, para que se comprovem a qualidade dos mesmos.

Antes de iniciar a obra, o empreiteiro deverá entrar em contato com a fiscalização. A obra deverá ser executada de acordo com as especificações que se seguem. Ao critério da fiscalização, os serviços não aprovados ou que se apresentarem defeituosos em sua execução, serão demolidos e reconstruídos, por conta exclusiva do empreiteiro.

O município providenciará a retirada periódica do entulho que se acumular no canteiro de obras. Os materiais que não satisfizerem as especificações ou forem julgados inadequados, serão removidos do canteiro de serviço em 48 horas a contar da determinação do engenheiro fiscal.

1 SERVIÇOS PRELIMINARES E GERAIS

1.1 INSTALAÇÕES PROVISÓRIAS

1.2

Será implantado canteiro de obras dimensionado de acordo com o porte e necessidades da obra.

Será fixada na obra, uma placa da Construtora responsável pela obra com identificação dos responsáveis técnicos em local frontal à obra e em posição de destaque.

1.2 **MÁQUINAS E FERRAMENTAS**

Serão fornecidos todos os equipamentos e ferramentas adequadas de modo a garantir o bom desempenho da obra.

1.3 **LIMPEZA PERMANENTE DA OBRA**

A obra será mantida permanentemente limpa e em condições de oferecer segurança e higiene aos operários.

Serão fornecidos materiais e equipamentos de segurança a todos os operários, conforme exigência da Norma.

2 **INFRA ESTRUTURA**

2.1 **TRABALHOS EM TERRA**

Movimento de terra é a operação usada para transporte de terra que poderá eventualmente incluir escavação e aterro dependendo do equipamento empregado.

A terraplanagem será executada obedecendo aos níveis constantes no projeto arquitetônico e outros. Todos os serviços deverão ser executados com máquinas adequadas e operadores capacitados para tais serviços.

2.2 **FUNDAÇÕES**

Para a execução das formas e armaduras de sapatas e vigas baldrame e lançamento de concreto deverá ser seguido rigorosamente o que consta no projeto estrutural, e serem executados por profissionais qualificados com materiais de boa qualidade.

Deverão ser executadas vigas baldrame em toda a extensão das paredes da edificação.

3 **SUPRA ESTRUTURA**

Para a execução das formas e armaduras de pilares e vigas cinta, o escoramento e lançamento de concreto deverá ser seguido rigorosamente o que consta no projeto estrutural, e serem executados por profissionais qualificados com materiais de boa qualidade.

4 **PAREDES E PAINÉIS**

4.1 **ALVENARIA**

A aplicação de tijolos para a execução de paredes deve satisfazer plenamente às condições de resistência e durabilidade. A impermeabilização, neste caso, é obtida por meios artificiais, utilizando produtos específicos.

Neste caso, a alvenaria será feita utilizando-se tijolos de barro cozido, furos verticais (9 x 19 x 39). A argamassa para o seu assentamento terá traço 1:4+130kg cīm/m3 com juntas espaçadas de 1,50 cm.



Serão feitas vergas e contra-vergas com 2 barras (\varnothing 5/16"), imersas na argamassa, imediatamente acima do vão das aberturas. Também será executada uma viga cinto sobre a última fiada.

As faces internas das alvenarias receberão chapisco com argamassa de cimento e areia traço 1:3 com espessura de 5mm, emboço com argamassa mista traço 1:2:8 com espessura de 20mm, e revestimento cerâmico 20 x 20 cm na altura da parede. As faces internas da quadra receberão pintura incolor impermeabilizante. As faces externas receberão pintura incolor impermeabilizante (tijolo à vista).

4.2 ESQUADRIAS

As janelas serão do tipo basculante e conforme especificado em projeto arquitetônico, em perfil laminado T 3/8" x 1/4" e=15cm e receberão uma demão de zarcão. Deverão ter dimensões de acordo com o quadro resumo de esquadrias constante no projeto arquitetônico.

Nas janelas da quadra de esportes será colocada gradil de alumínio anodizado, conforme projeto arquitetônico.

Os caixilhos e marcos das janelas e portas serão executados com o mesmo material das respectivas aberturas. Nas pingadeiras a inclinação será de 1 % para a parte externa.

4.3 VIDROS

VIDROS	
JANELAS	ESPESSURA, MODELO E ASSENTAMENTO
Todas	4 mm, liso (canelado nos banheiros), assentado de acordo com o modelo de esquadria.

5 COBERTURA E PROTEÇÕES

5.1 TELHADO

O telhado será em telhas de fibrocimento 6mm assentadas sobre tesoura e terçamento metálico de acordo com dimensões especificadas em projeto arquitetônico .

5.2 IMPERMEABILIZAÇÕES

As vigas baldrame receberão impermeabilização em toda a sua face superior, e nas laterais até 10cm de cima para baixo, em ambos os lados, c/ emulsão asfáltica de boa qualidade.

No lastro de concreto e na camada de regularização do piso deverá conter adição de produto impermeabilizante como sika1 e/ou outros que interrompa definitivamente a infiltração de umidade.

6 PINTURA

PINTURA	
PINTURA EM PAREDES	Pintura de parede int/ext com 02 demãos de tinta incolor impermeabilizante.
PINTURA DE ESQUADRIAS METALICAS	Pintura fundo zarcão em esquadrias de ferro, 01 demão, inclusive lixamento.
PINTURA EM ESQUADRIAS DE MADEIRA	Verniz Poliuretano para madeira (02 demãos com fundo nivelador)

7 REVESTIMENTOS, ACABAMENTOS

AMBIENTE	REVESTIMENTOS, ACABAMENTOS		
	PISO	PAREDE	TETO
SANITÁRIOS	<ul style="list-style-type: none"> - Lastro de pedra brita apiloada manualmente e= 3cm - Lastro impermeabilizado em concreto não estrutural espessura 5cm. - Regularização de piso com argamassa de cimento e areia traço 1:4, e = 2cm 	<ul style="list-style-type: none"> - Chapisco com argamassa de cimento e areia traço 1:3 com espessura de 5mm. - Emboço com argamassa mista traço 1:2:8 com espessura de 20mm. - Revestimento c/ azulejos branco 20x20cm, assentados no cimento colante em toda a altura. 	Forro de PVC 10cm assentado em laje de forro.
COZINHA	<ul style="list-style-type: none"> - Lastro de pedra brita apiloada manualmente e= 3cm - Lastro impermeabilizado em concreto não estrutural espessura 5cm. - Regularização de piso com argamassa de cimento e areia traço 1:4, e = 2cm 	<ul style="list-style-type: none"> - Chapisco com argamassa de cimento e areia traço 1:3 com espessura de 5mm. - Emboço com argamassa mista traço 1:2:8 com espessura de 20mm. - Revestimento c/ azulejos branco 20x20cm, assentados no cimento colante em toda a altura. 	Forro de PVC 10cm assentado em laje de forro.



40
mk

COPA	<ul style="list-style-type: none">- Lastro de pedra brita apiloada manualmente e= 3cm- Lastro impermeabilizado em concreto não estrutural espessura 5cm.- Regularização de piso com argamassa de cimento e areia traço 1:4, e = 2cm	<ul style="list-style-type: none">- Chapisco com argamassa de cimento e areia traço 1:3 com espessura de 5mm.- Emboço com argamassa mista traço 1:2:8 com espessura de 20mm.- Revestimento c/ azulejos branco 20x20cm, assentados no cimento colante em toda a altura.	Forro de PVC 10cm assentado em laje de forro.
------	---	--	---

8 SOLEIRAS E PEITORIS

Os caixilhos e marcos das janelas e portas serão executados com o mesmo material das aberturas. Nas pingadeiras a inclinação será de 1 % para a parte externa.

9 INSTALAÇÕES E APARELHOS

9.1 INSTALAÇÕES ELÉTRICAS

Será de acordo com o projeto elétrico e com as normas vigentes da COPEL.

9.2 INSTALAÇÕES HIDRAULICAS E DE ESGOTO

Os serviços de mão de obra de instalação deverão ser realizados por profissionais qualificados, de acordo com o projeto hidráulico, ABNT e normas vigentes da SANEPAR.

Os lavatórios dos sanitários serão de louça branca com coluna. No sanitário de deficientes, sem coluna.

A tubulação de água fria será de pvc rígido, soldável, marrom, com dimensões de acordo com o projeto hidrosanitário.

A tubulação de esgoto será de pvc rígido, soldável, branco, com dimensões de acordo com o projeto hidrosanitário.

9.3 EQUIPAMENTOS ESPECIAIS

O sanitário de deficientes terá barras de apoio conforme especificado em projeto arquitetônico e de acordo com a NBR 9050 – “Acessibilidade de pessoas portadoras de deficiência a edificações, espaço, mobiliário e equipamento urbanos.” Ver projetos arquitetônico e hidrosanitário.

10 DECLARAÇÕES FINAIS

10.1 “A obra obedecerá à boa técnica, atendendo às recomendações da ABNT”.

Assinado por 1 pessoa: CHRISTIANO DOSSA SILVESTRI
Para verificar a validade das assinaturas, acesse <https://chopinzinho.1doc.com.br/verificacao/> e informe o código 564D-7F-46-9D06-D0E9



- 41
mb
- 10.2 "Esta empresa responsabiliza-se pela execução e ônus financeiro de eventuais serviços extras, indispensáveis à perfeita habitabilidade da obra, mesmo que não constem no projeto, memorial e orçamento".
- 10.3 "A obra será entregue completamente limpa, com aparelhos e vidros isentos de respingos. As instalações serão ligadas definitivamente à rede pública existente, sendo entregues devidamente testadas e em perfeito estado de funcionamento. A obra oferecerá total condição de habitabilidade, comprovada com a expedição do "habite-se" pela Prefeitura Municipal".
- 10.4 "Eventuais substituições de materiais e equipamentos serão possíveis, desde que apresentadas com antecedência ao Departamento de Planejamento da prefeitura Municipal de Chopinzinho, devendo os produtos apresentar desempenho técnico equivalente àqueles anteriormente especificados, mediante comprovação através de ensaios desenvolvidos pelos fabricantes, de acordo com as Normas Brasileiras".

CHOPINZINHO, 06 DE JULHO DE 2020





VERIFICAÇÃO DAS ASSINATURAS



Código para verificação: 564D-7F46-9D06-D0E9

Este documento foi assinado digitalmente pelos seguintes signatários nas datas indicadas:

- ✓ CHRISTIANO DOSSA SILVESTRI (CPF 022.185.389-89) em 06/07/2020 11:20:12 (GMT-03:00)
Emitido por: Sub-Autoridade Certificadora 1Doc (Assinatura 1Doc)

Para verificar a validade das assinaturas, acesse a Central de Verificação por meio do link:

<https://chopinzinho.1doc.com.br/verificacao/564D-7F46-9D06-D0E9>



PREFEITURA MUNICIPAL DE CHOPINZINHO
DIVISÃO DE PLANEJAMENTO E PROJETOS
Rua Miguel Procópio Kurpel, 3811 - fone - (46) 3242 8600

OBRA: FECHAMENTO E AMPLIAÇÃO DE QUADRA ESPORTIVA
LOCAL: COMUNIDADE PASSO DA ERVA
TIPO DE INTERVENÇÃO: CONSTRUÇÃO
DATA DA ELABORAÇÃO: 17/02/2020

	ITEM	DISCRIMINAÇÃO	UNID	QUANTID.	PREÇO UNIT	TOTAL	TOTAL ITEM
	1	SERVICOS PRELIMINARES					
74209/1	1.1	PLACA DE OBRA EM CHAPA DE AÇO GALVANIZADO	m ²	2,88	363,76	1.047,63	
		SUBOTOTAL					1.047,63
	2	ESTRUTURAS EM CONCRETO ARMADO					
	2.1	Fundação superficial (sapatas)					
94970	2.2.1	CONCRETO fck=20MPa, TRAÇO 1:2,7:3 (CIMENTO/ AREIA MÉDIA/ BRITA 1) - PREPARO MECÂNICO COM BETONEIRA 600L.	m ³	2,73	279,76	763,74	
92873	2.2.2	LANÇAMENTO COM USO DE BALDES, ADENSAMENTO E ACABAMENTO DE CONCRETO EM ESTRUTURAS	m ³	2,73	199,50	544,64	
96545	2.2.3	ARMAÇÃO DE SAPATA UTILIZANDO AÇO CA-50 DE 8mm - MONTAGEM	kg	83,66	10,15	849,15	
	2.2	Vigas Baldrame					
96530	2.2.1	FABRICAÇÃO, MONTAGEM E DESMONTAGEM DE FÔRMA PARA VIGA BALDRAME, EM MADEIRA SERRADA, e=25mm, 1 UTILIZAÇÃO	m ²	45,90	117,89	5.411,15	
94970	2.2.2	CONCRETO fck=20MPa, TRAÇO 1:2,7:3 (CIMENTO/ AREIA MÉDIA/ BRITA 1) - PREPARO MECÂNICO COM BETONEIRA 600L.	m ³	3,44	279,76	962,37	
92873	2.2.3	LANÇAMENTO COM USO DE BALDES, ADENSAMENTO E ACABAMENTO DE CONCRETO EM ESTRUTURAS	m ³	3,44	199,50	686,28	
96543	2.2.4	ARMAÇÃO DE VIGA BALDRAME UTILIZANDO AÇO CA-60 DE 5mm - MONTAGEM	kg	58,89	13,48	793,84	
96545	2.2.5	ARMAÇÃO DE VIGA BALDRAME UTILIZANDO AÇO CA-50 DE 8mm - MONTAGEM	kg	51,50	10,15	522,73	
96546	2.2.6	ARMAÇÃO DE VIGA BALDRAME UTILIZANDO AÇO CA-50 DE 10mm - MONTAGEM	kg	121,02	8,71	1.054,08	
	2.3	Vigas Intermediárias					
92447	2.3.1	MONTAGEM E DESMONTAGEM DE FÔRMA DE VIGA, ESCORAMENTO COM PONTALETE DE MADEIRA, PÉ-DIREITO SIMPLES, EM MADEIRA SERRADA, 2 UTILIZAÇÕES	m ²	16,17	120,81	1.953,50	



PREFEITURA MUNICIPAL DE CHOPINZINHO
DIVISÃO DE PLANEJAMENTO E PROJETOS
Rua Miguel Procópio Kurpel, 3811 - fone - (46) 3242 8600

OBRA: FECHAMENTO E AMPLIAÇÃO DE QUADRA ESPORTIVA
LOCAL: COMUNIDADE PASSO DA ERVA
TIPO DE INTERVENÇÃO: CONSTRUÇÃO
DATA DA ELABORAÇÃO: 17/02/2020

	ITEM	DISCRIMINAÇÃO	UNID	QUANTID.	PREÇO UNIT	TOTAL	TOTAL ITEM
	94970	2.3.2	CONCRETO fck=20MPa, TRAÇO 1:2,7:3 (CIMENTO/ AREIA MÉDIA/ BRITA 1) - PREPARO MECÂNICO COM BETONEIRA 600L.	m ³	0,97	279,76	271,37
	92873	2.3.3	LANÇAMENTO COM USO DE BALDES, ADENSAMENTO E ACABAMENTO DE CONCRETO EM ESTRUTURAS	m ³	0,97	199,50	193,52
	92775	2.3.4	ARMAÇÃO DE VIGA UTILIZANDO AÇO CA-60 DE 5mm - MONTAGEM	kg	39,27	13,62	534,86
	92777	2.3.5	ARMAÇÃO DE VIGA UTILIZANDO AÇO CA-50 DE 8mm - MONTAGEM	kg	14,20	10,13	143,85
	92778	2.3.6	ARMAÇÃO DE VIGA UTILIZANDO AÇO CA-50 DE 10mm - MONTAGEM	kg	27,14	8,62	233,95
		2.4	Viga Cinta				
	92447	2.4.1	MONTAGEM E DESMONTAGEM DE FÔRMA DE VIGA, ESCORAMENTO COM PONTALETE DE MADEIRA, PÉ-DIREITO SIMPLES, EM MADEIRA SERRADA, 2 UTILIZAÇÕES	m ²	56,38	120,81	6.811,27
	94970	2.4.2	CONCRETO fck=20MPa, TRAÇO 1:2,7:3 (CIMENTO/ AREIA MÉDIA/ BRITA 1) - PREPARO MECÂNICO COM BETONEIRA 600L.	m ³	4,54	279,76	1.270,11
	92873		LANÇAMENTO COM USO DE BALDES, ADENSAMENTO E ACABAMENTO DE CONCRETO EM ESTRUTURAS	m ³		199,50	
	92775	2.4.3	ARMAÇÃO DE VIGA UTILIZANDO AÇO CA-60 DE 5mm - MONTAGEM	kg	99,37	13,62	1.353,42
	92777	2.4.4	ARMAÇÃO DE VIGA UTILIZANDO AÇO CA-50 DE 8mm - MONTAGEM	kg	86,58	10,13	877,06
	92778	2.4.5	ARMAÇÃO DE VIGA UTILIZANDO AÇO CA-50 DE 10mm - MONTAGEM	kg	277,47	8,62	2.391,79
		2.5	Viga Platibanda				
	92447	2.5.1	MONTAGEM E DESMONTAGEM DE FÔRMA DE VIGA, ESCORAMENTO COM PONTALETE DE MADEIRA, PÉ-DIREITO SIMPLES, EM MADEIRA SERRADA, 2 UTILIZAÇÕES	m ²	5,13	120,81	619,76
	94970	2.5.2	CONCRETO fck=20MPa, TRAÇO 1:2,7:3 (CIMENTO/ AREIA MÉDIA/ BRITA 1) - PREPARO MECÂNICO COM BETONEIRA 600L.	m ³	0,49	279,76	137,08
	92873		LANÇAMENTO COM USO DE BALDES, ADENSAMENTO E ACABAMENTO DE CONCRETO EM ESTRUTURAS	m ³	0,49	199,50	97,76
	92775	2.5.3	ARMAÇÃO DE VIGA UTILIZANDO AÇO CA-60 DE 5mm - MONTAGEM	kg	23,86	13,62	324,97
	92777	2.5.4	ARMAÇÃO DE VIGA UTILIZANDO AÇO CA-50 DE 8mm - MONTAGEM	kg	26,68	10,13	270,27
		2.6	Pilares				



PREFEITURA MUNICIPAL DE CHOPINZINHO
DIVISÃO DE PLANEJAMENTO E PROJETOS
Rua Miguel Procópio Kurpel, 3811 - fone - (46) 3242 8600

OBRA: FECHAMENTO E AMPLIAÇÃO DE QUADRA ESPORTIVA
LOCAL: COMUNIDADE PASSO DA ERVA
TIPO DE INTERVENÇÃO: CONSTRUÇÃO
DATA DA ELABORAÇÃO: 17/02/2020

	ITEM	DISCRIMINAÇÃO	UNID	QUANTID.	PREÇO UNIT	TOTAL	TOTAL ITEM
	92410	2.6.1	MONTAGEM E DESMONTAGEM DE FÔRMA DE PILARES RETANGULARES, PÉ-DIREITO SIMPLES, EM MADEIRA SERRADA, 2 UTILIZAÇÕES	m ²	54,96	134,19	7.375,08
	94970	2.6.2	CONCRETO fck=20MPa, TRAÇO 1:2,7:3 (CIMENTO/ AREIA MÉDIA/ BRITA 1) - PREPARO MECÂNICO COM BETONEIRA 600L.	m ³	1,65	279,76	461,60
	92775	2.6.3	ARMAÇÃO DE VIGA UTILIZANDO AÇO CA-60 DE 5mm - MONTAGEM	kg	38,39	13,62	522,87
	92777	2.6.4	ARMAÇÃO DE VIGA UTILIZANDO AÇO CA-50 DE 8mm - MONTAGEM	kg	30,49	10,13	308,86
	92778	2.6.5	ARMAÇÃO DE VIGA UTILIZANDO AÇO CA-50 DE 10mm - MONTAGEM	kg	60,84	8,62	524,44
		2.7	Laje				
	92509	2.7.1	MONTAGEM E DESMONTAGEM DE FÔRMA DE LAJE MACIÇA, PÉ-DIREITO SIMPLES, EM CHAPA DE MADEIRA COMPENSADA RESINADA, 2 UTILIZAÇÕES	m ²	7,02	38,22	268,30
	94970	2.7.2	CONCRETO fck=20MPa, TRAÇO 1:2,7:3 (CIMENTO/ AREIA MÉDIA/ BRITA 1) - PREPARO MECÂNICO COM BETONEIRA 600L.	m ³	0,59	279,76	165,06
	92775	2.7.3	ARMAÇÃO DE VIGA UTILIZANDO AÇO CA-60 DE 5mm - MONTAGEM	kg	14,37	13,62	195,72
	92777	2.7.4	ARMAÇÃO DE VIGA UTILIZANDO AÇO CA-50 DE 8mm - MONTAGEM	kg	11,33	10,13	114,77
							39.009,22
		3	FECHAMENTO				
	87523	3.1	ALVENARIA DE VEDAÇÃO DE BLOCOS CERÂMICOS FURADOS NA HORIZONTAL DE 9x14x19cm (ESPESSURA 9cm), ARGAMASSA DE ASSENTAMENTO COM PREPARO EM BETONEIRA	m ²	459,78	75,71	34.809,94
Composição			FECHAMENTO DE OITÃO COM TELHA DE AÇO ZINCADA, ONDULADA, 0,43mm - INCLUSIVE MONTAGEM	m ²	109,00	67,75	7.384,75
							42.194,69
		4	ESQUADRIAS				
	4.1		Esquadrias metálicas				



PREFEITURA MUNICIPAL DE CHOPINZINHO
DIVISÃO DE PLANEJAMENTO E PROJETOS
Rua Miguel Procópio Kurpel, 3811 - fone - (46) 3242 8600

OBRA: FECHAMENTO E AMPLIAÇÃO DE QUADRA ESPORTIVA
LOCAL: COMUNIDADE PASSO DA ERVA
TIPO DE INTERVENÇÃO: CONSTRUÇÃO
DATA DA ELABORAÇÃO: 17/02/2020

	ITEM	DISCRIMINAÇÃO	UNID	QUANTID.	PREÇO UNIT	TOTAL	TOTAL ITEM
94559	4.1.1	JANELA DE AÇO TIPO BASCULANTE PARA VIDROS, COM BATENTE, FERRAGENS E PINTURA ANTICORROSIVA, EXCLUSIVE VIDROS, ACABAMENTO, ALIZAR E CONTRAMARCO. FORNECIMENTO E INSTALAÇÃO	m ²	95,00	914,38	86.866,10	
99861	4.1.2	GRADIL EM FERRO FIXADO EM VÃOS DE JANELAS, FORMADO POR BARRAS CHATAS DE 25x4,8mm	m2	87,23	476,20	41.538,93	
100702	4.1.3	PORTA DE CORRER DE ALUMÍNIO, COM DUAS FOLHAS (2x) PARA VIDRO, INCLUSO VIDRO LISO INCOLOR, FECHADURA E PUXADOR	m ²	11,55	444,53	5.134,32	
Composição	4.1.4	JANELA DE ELEVAÇÃO EM CHAPA TIPO LAMBRIIL QUADRADO	m2	11,44	345,33	3.950,58	
91338	4.1.5	PORTA DE ALUMÍNIO DE ABRIR COM LAMBRI, COM GUARNIÇÃO, FIXAÇÃO COM PARAFUSOS - FORNECIMENTO E INSTALAÇÃO	m ²	11,25	727,37	8.182,91	
	4.1.6	Esquadrias em madeira					
91015	4.1.7	KIT PORTA DE MADEIRA PARA VERNIZ, SEMI-OCA, PADRÃO MÉDIO, 80x210cm, ESPESSURA 3,5cm, INCLUSOS: DOBRADIÇAS, MONTAGEM E INSTALAÇÃO DO BATENTE, SEM FECHADURA - FORNECIMENTO E INSTALAÇÃO	Un	4,00	723,62	2.894,48	
91016	4.1.8	KIT PORTA DE MADEIRA PARA VERNIZ, SEMI-OCA, PADRÃO MÉDIO, 90x210cm, ESPESSURA 3,5cm, INCLUSOS: DOBRADIÇAS, MONTAGEM E INSTALAÇÃO DO BATENTE, SEM FECHADURA - FORNECIMENTO E INSTALAÇÃO	Un	1,00	712,42	712,42	
91305	4.1.9	FECHADURA DE EMBUTIR PARA PORTA DE BANHEIRO, COMPLETA, ACABAMENTO PADRÃO POPULAR, INCLUSO EXECUÇÃO DE FURO - FORNECIMENTO E INSTALAÇÃO	Un	9,00	59,48	535,32	
91307	4.1.10	FECHADURA DE IMBUTIR PARA PORTAS INTERNAS, COMPLETA, ACABAMENTO PADRÃO POPULAR, COM EXECUÇÃO DE FURO - FORNECIMENTO E INSTALAÇÃO	Un	4,00	62,35	249,40	
91304	4.1.11	FECHADURA DE IMBUTIR PARA PORTAS EXTERNAS, COMPLETA, ACABAMENTO PADRÃO POPULAR, COM EXECUÇÃO DE FURO - FORNECIMENTO E INSTALAÇÃO	Un	2,00	78,76	157,52	
		SUB-TOTAL					150.221,98
	5	VIDROS					



PREFEITURA MUNICIPAL DE CHOPINZINHO
DIVISÃO DE PLANEJAMENTO E PROJETOS
Rua Miguel Procópio Kurpel, 3811 - fone - (46) 3242 8600

OBRA: FECHAMENTO E AMPLIAÇÃO DE QUADRA ESPORTIVA
LOCAL: COMUNIDADE PASSO DA ERVA
TIPO DE INTERVENÇÃO: CONSTRUÇÃO
DATA DA ELABORAÇÃO: 17/02/2020

	ITEM	DISCRIMINAÇÃO	UNID	QUANTID.	PREÇO UNIT	TOTAL	TOTAL ITEM
	72122	5.1 VIDRO FANTASIA TIPO CANELADO, ESPESSURA 4mm	m ²	100,40	120,57	12.105,23	
		SUBTOTAL					12.105,23
	6	COBERTURAS E PROTEÇÕES					
	94210	6.1 TELHAMENTO COM TELHA ONDULADA DE FIBROCIMENTO e=6mm, COM RECOBRIMENTO LATERAL DE 1 1/4 DE ONDA PARA TELHADO COM INCLINAÇÃO MÁXIMA DE 10°, INCLUSO IÇAMENTO	m ²	119,50	34,61	4.135,90	
	92606	6.2 FABRICAÇÃO E INSTALAÇÃO DE TESOURA EM AÇO, VÃO DE 5m, PARA TELHA ONDULADA DE FIBROCIMENTO, INCLUSO IÇAMENTO	Ud	6,00	656,85	3.941,10	
		SUBTOTAL					8.077,00
	7	IMPERMEABILIZAÇÕES					
	98557	7.1 IMPERMEABILIZAÇÃO DE VIGA BALDRAME COM EMULSÃO ASFÁLTICA, 2 DEMÃOS	m ²	26,64	26,33	701,43	
		SUB-TOTAL					701,43
	8	REVESTIMENTOS					
	8.1	Revestimentos Internos					
	87879	8.1.1 CHAPISCO APLICADO EM ALVENARIAS E ESTRUTURAS DE CONCRETO INTERNAS, COM COLHER DE PEDREIRO, ARGAMASSA TRAÇO 1:3 COM PREPARO EM BETONEIRA 400L	m ²	226,41	3,24	733,57	
Composição		8.1.2 MASSA ÚNICA, TRAÇO 1:2:8, PREPARO MECÂNICO COM BETONEIRA DE 400L, EM PAREDES INTERNAS, COM EXECUÇÃO DE TALISCAS	m ²	226,41	26,76	6.058,73	
	87531	8.1.3 EMBOÇO, PARA RECEBIMENTO DE CERÂMICA, EM ARGAMASSA TRAÇO 1:2:8, PREPARO MECÂNICO COM BETONEIRA DE 400L, EM PAREDES INTERNAS, e=20mm, COM EXECUÇÃO DE TALISCAS	m ²	165,61	24,76	4.100,50	
	88495	8.1.4 APLICAÇÃO E LIXAMENTO DE MASSA LÁTEX EM PAREDES, UMA DEMÃO	m ²	226,41	10,64	2.409,00	
	87267	8.1.5 REVESTIMENTO CERÂMICO PARA PAREDES INTERNAS COM PLACAS TIPO ESMALTADA EXTRA DE DIMENSÕES 20x20cm, A MEIA ALTURA DAS PAREDES	m ²	165,61	46,02	7.621,37	



PREFEITURA MUNICIPAL DE CHOPINZINHO
DIVISÃO DE PLANEJAMENTO E PROJETOS
Rua Miguel Procópio Kurpel, 3811 - fone - (46) 3242 8600

OBRA: FECHAMENTO E AMPLIAÇÃO DE QUADRA ESPORTIVA
LOCAL: COMUNIDADE PASSO DA ERVA
TIPO DE INTERVENÇÃO: CONSTRUÇÃO
DATA DA ELABORAÇÃO: 17/02/2020

	ITEM	DISCRIMINAÇÃO	UNID	QUANTID.	PREÇO UNIT	TOTAL	TOTAL ITEM
	8.2	Revestimentos Externos					
87900	8.2.1	CHAPISCO APLICADO EM ALVENARIA E ESTRUTURAS DE CONCRETO DE FACHADA, COM ROLO PARA TEXTURA ACRÍLICA, ARGAMASSA TRAÇO 1:4 E EMULSÃO POLIMÉRICA (ADESIVO) COM PREPARO EM BETONEIRA 400L	m ²	320,72	6,19	1.985,26	
87775	8.2.2	EMBOÇO EM ARGAMASSA TRAÇO 1:2:8, PREPARO MECÂNICO COM BETONEIRA 400L, APLICADA MANUALMENTE EM PANOS DE FACHADA, ESPESSURA DE 25mm	m ²	320,72	45,27	14.518,99	
96130	8.2.3	APLICAÇÃO MANUAL DE MASSA ACRÍLICA EM PAREDES EXTERNAS, UMA DEMÃO	m ²	320,72	18,97	6.084,06	
		SUB-TOTAL					43.511,48
	9	FORRO					
96111	9.1	FORRO PVC, FRISADO, RÉGUA DE 20cm, INCLUSIVE ESTRUTURA DE FIXAÇÃO	m ²	119,50	39,40	4.708,30	
		SUB-TOTAL					4.708,30
	10	PINTURAS					
	10.1	Paredes					
88489	10.1.1	APLICAÇÃO MANUAL DE PINTURA COM TINTA LÁTEX ACRÍLICA EM PAREDES, DUAS DEMÃOS	m ²	547,13	12,14	6.642,16	
	10.2	Esquadrias					
79466	10.2.1	PINTURA COM VERNIZ POLIURETANO EM MADEIRA, 2 DEMÃOS	m ²	22,08	20,15	444,91	
73924/3	10.2.2	PINTURA ESMALTE FOSCO, DUAS DEMÃOS, SOBRE SUPERFÍCIE METÁLICA	m ²	205,22	29,64	6.082,72	
		SUB-TOTAL					13.169,79
	11	PAVIMENTAÇÃO					



PREFEITURA MUNICIPAL DE CHOPINZINHO
DIVISÃO DE PLANEJAMENTO E PROJETOS
Rua Miguel Procópio Kurpel, 3811 - fone - (46) 3242 8600

OBRA: FECHAMENTO E AMPLIAÇÃO DE QUADRA ESPORTIVA
LOCAL: COMUNIDADE PASSO DA ERVA
TIPO DE INTERVENÇÃO: CONSTRUÇÃO
DATA DA ELABORAÇÃO: 17/02/2020

	ITEM	DISCRIMINAÇÃO	UNID	QUANTID.	PREÇO UNIT	TOTAL	TOTAL ITEM
	96624 11.1	LASTRO COM MATERIAL GRANULAR (BRITA), APLICADO EM PISO, ESPESSURA DE 10cm	m ³	3,59	83,53	299,87	
	95241 11.2	LASTRO DE CONCRETO MAGRO, ESPESSURA DE 5cm	m ²	119,50	21,67	2.589,57	
	98679 11.3	PISO CIMENTADO, TRAÇO 1:3 (CIMENTO E AREIA), ACABAMENTO LISO, ESPESSURA 2cm, PREPARO MECÂNICO DA ARGAMASSA	m ²	119,50	28,54	3.410,53	
		SUB-TOTAL					6.299,97
	12	INSTALAÇÕES ELÉTRICAS					
	84402 12.1	QUADRO DE DISTRIBUIÇÃO DE ENERGIA P/ 6 DISJUNTORES TERMOMAGNÉTICOS MONOPOLARES SEMBARRAMENTO, DE EMBUTIR, EM CHAPA METÁLICA - FORNECIMENTO E INSTALAÇÃO	ud	1,00	72,38	72,38	
	93663 12.2	DISJUNTOR BIPOLAR TIPO DIN, CORRENTE NOMINAL DE 25A - FORNECIMENTO E INSTALAÇÃO	ud	2,00	61,37	122,74	
	91930 12.3	CABO DE COBRE FLEXÍVEL ISOLADO, 6mm ² , ANTI-CHAMA 450/750 V, PARA CIRCUITOS TERMINAIS - FORNECIMENTO E INSTALAÇÃO	m	240,00	5,63	1.351,20	
	91929 12.4	CABO DE COBRE FLEXÍVEL ISOLADO, 4mm ² , ANTI-CHAMA 450/750 V, PARA CIRCUITOS TERMINAIS - FORNECIMENTO E INSTALAÇÃO	m	100,00	4,59	459,00	
	91926 12.5	CABO DE COBRE FLEXÍVEL ISOLADO, 2,5mm ² , ANTI-CHAMA 450/750 V, PARA CIRCUITOS TERMINAIS - FORNECIMENTO E INSTALAÇÃO	m	76,00	2,67	202,92	
	91926 12.6	CABO DE COBRE FLEXÍVEL ISOLADO, 2,5mm ² , ANTI-CHAMA 450/750 V, PARA CIRCUITOS TERMINAIS - FORNECIMENTO E INSTALAÇÃO	m	150,00	2,67	400,50	
	91844 12.7	ELETRODUTO FLEXÍVEL 3/4"=25mm e=3mm	m	150,00	5,61	841,50	
	91959 12.8	INTERRUPTOR SIMPLES (2 MÓDULOS), 10A/250V, INCLUINDO SUPORTE E PLACA - FORNECIMENTO E INSTALAÇÃO	ud	7,00	38,29	268,03	
	91996 12.9	TOMADA MÉDIA DE EMBUTIR (1 MÓDULO), 2P+T 10A, INCLUINDO SUPORTE E PLACA - FORNECIMENTO E INSTALAÇÃO	ud	17,00	28,83	490,11	
	93653 12.10	DISJUNTOR MONOPOLAR TIPO DIN, CORRENTE NOMINAL DE 10A - FORNECIMENTO E INSTALAÇÃO	ud	1,00	11,53	11,53	
	93654 12.11	DISJUNTOR MONOPOLAR TIPO DIN, CORRENTE NOMINAL DE 16A - FORNECIMENTO E INSTALAÇÃO	ud	1,00	12,11	12,11	
	93662 12.12	DISJUNTOR BIPOLAR TIPO DIN, CORRENTE NOMINAL DE 20A - FORNECIMENTO E INSTALAÇÃO	ud	2,00	61,37	122,74	





PREFEITURA MUNICIPAL DE CHOPINZINHO
DIVISÃO DE PLANEJAMENTO E PROJETOS
Rua Miguel Procópio Kurpel, 3811 - fone - (46) 3242 8600

OBRA: FECHAMENTO E AMPLIAÇÃO DE QUADRA ESPORTIVA
LOCAL: COMUNIDADE PASSO DA ERVA
TIPO DE INTERVENÇÃO: CONSTRUÇÃO
DATA DA ELABORAÇÃO: 17/02/2020

	ITEM	DISCRIMINAÇÃO	UNID	QUANTID.	PREÇO UNIT	TOTAL	TOTAL ITEM
i - 39457	12.13	DISPOSITIVO DR, 4 POLOS, SENSIBILIDADE DE 30 MA, CORRENTE DE 63 A, TIPO AC	ud	1,00	180,28	180,28	
97586	12.14	LUMINÁRIA TIPO CALHA, DE SOBREPOR, COM 2 LÂMPADAS TUBULARES DE 36W - FORNECIMENTO E INSTALAÇÃO	ud	22,00	82,22	1.808,84	
Cotação	12.15	REFLETOR LED IP68 100W - 11000 LÚMENS - INSTALADO	ud	18,00	320,00	5.760,00	
96986	12.16	HASTE DE ATERRAMENTO 3/4 PARA SPDA - FORNECIMENTO E INSTALAÇÃO	ud	2,00	62,19	124,38	
91890	12.17	CURVA 90 GRAUS PARA ELETRODUTO, PVC, ROSCÁVEL, DN 25mm (3/4")	ud	8,00	9,40	75,20	
91893	12.18	CURVA 90 GRAUS PARA ELETRODUTO, PVC, ROSCÁVEL, DN 32mm (1")	ud	2,00	12,76	25,52	
91864	12.19	ELETRODUTO RÍGIDO ROSCÁVEL, PVC, DN 32mm (1")	m	12,00	11,95	143,40	
91863	12.20	ELETRODUTO RÍGIDO ROSCÁVEL, PVC, DN 25mm (3/4")	m	28,00	9,16	256,48	
		SUB-TOTAL					12.728,86
	13	INSTALAÇÕES HIDROSANITÁRIAS					
	13.1	Instalações de água fria					
89364	13.1.1	CURVA 90 GRAUS, PVC, SOLDÁVEL, DN 25mm - FORNECIMENTO E INSTALAÇÃO	UD	15,00	9,43	141,45	
89378	13.1.2	LUVA, PVC, SOLDÁVEL, DN 25mm - FORNECIMENTO E INSTALAÇÃO	UD	1,00	5,73	5,73	
88503	13.1.3	CAIXA D'ÁGUA EM POLIETILENO, 1000 LITROS, COM ACESSÓRIOS	CJ	1,00	785,02	785,02	
89369	13.1.4	CURVA 90 GRAUS, PVC, SOLDÁVEL, DN 32mm - FORNECIMENTO E INSTALAÇÃO	UD	4,00	13,55	54,20	
89398	13.1.5	TÊ, PVC, SOLDÁVEL, DN 32mm - FORNECIMENTO E INSTALAÇÃO	UD	8,00	14,88	119,04	
89395	13.1.6	TÊ, PVC, SOLDÁVEL, DN 25mm - FORNECIMENTO E INSTALAÇÃO	UD	4,00	10,87	43,48	
89391	13.1.7	ADAPTADOR CURTO COM BOLSA E ROSCA PARA REGISTRO, PVC, SOLDÁVEL, DN 32mmX1 - FORNECIMENTO E INSTALAÇÃO	UD	2,00	7,54	15,08	
89610	13.1.8	ADAPTADOR CURTO COM BOLSA E ROSCA PARA REGISTRO, PVC, SOLDÁVEL, DN 60mmX2 - FORNECIMENTO E INSTALAÇÃO	UD	4,00	14,59	58,36	
Composição	13.1.9	JOELHO DE REDUÇÃO 90 GRAUS, PVC, DN 32x25mm - FORNECIMENTO E INSTALAÇÃO	UD	2,00	11,53	23,06	
Composição	13.1.10	JOELHO DE REDUÇÃO PVC, LR 25x1/2" - FORNECIMENTO E INSTALAÇÃO	ud	6,00	9,88	59,28	



PREFEITURA MUNICIPAL DE CHOPINZINHO
DIVISÃO DE PLANEJAMENTO E PROJETOS
Rua Miguel Procópio Kurpel, 3811 - fone - (46) 3242 8600

OBRA: FECHAMENTO E AMPLIAÇÃO DE QUADRA ESPORTIVA
LOCAL: COMUNIDADE PASSO DA ERVA
TIPO DE INTERVENÇÃO: CONSTRUÇÃO
DATA DA ELABORAÇÃO: 17/02/2020

	ITEM	DISCRIMINAÇÃO	UNID	QUANTID.	PREÇO UNIT	TOTAL	TOTAL ITEM
	89400	13.1.11 TÊ DE REDUÇÃO, PVC, SOLDÁVEL, 32x25mm - FORNECIMENTO E INSTALAÇÃO	UD	3,00	16,20	48,60	
	89627	13.1.12 TÊ DE REDUÇÃO, PVC, SOLDÁVEL, 50x25mm - FORNECIMENTO E INSTALAÇÃO	UD	7,00	15,40	107,80	
	94785	13.1.13 ADAPTADOR COM FLANGES LIVRES, PVC, SOLDÁVEL LONGO, DN 32mmX1" -	UD	2,00	24,44	48,88	
	95141	13.1.14 ADAPTADOR COM FLANGES LIVRES, PVC, SOLDÁVEL LONGO, DN 25mm - FORNECIMENTO E INSTALAÇÃO	UD	2,00	23,09	46,18	
	94498	13.1.15 REGISTRO DE GAVETA BRUTO, 50mm - FORNECIMENTO E INSTALAÇÃO	UD	1,00	123,23	123,23	
	89356	13.1.16 TUBO, PVC, SOLDÁVEL, DN 25mm, FORNECIMENTO E INSTALAÇÃO	m	63,00	18,79	1.183,77	
	89357	13.1.17 TUBO, PVC, SOLDÁVEL, DN 32mm, FORNECIMENTO E INSTALAÇÃO	m	4,00	25,16	100,64	
	89449	13.1.18 TUBO, PVC, SOLDÁVEL, DN 50mm, FORNECIMENTO E INSTALAÇÃO	m	17,75	10,98	194,90	
	89504	13.1.19 CURVA 45 GRAUS, PVC, SOLDÁVEL, DN 50mm - FORNECIMENTO E INSTALAÇÃO	UD	7,00	15,03	105,21	
	89503	13.1.20 CURVA 90 GRAUS, PVC, SOLDÁVEL, DN 50mm - FORNECIMENTO E INSTALAÇÃO	UD	3,00	16,88	50,64	
	89373	13.1.21 LUVA DE REDUÇÃO, PVC, SOLDÁVEL, DN 25x20mm - FORNECIMENTO E INSTALAÇÃO	UD	1,00	5,28	5,28	
	89987	13.1.22 REGISTRO DE GAVETA BRUTO, ROSCÁVEL, 20mm (3/4") COM ACABAMENTO E CANOPLA CROMADOS	UD	5,00	68,11	340,55	
	86911	13.1.23 TORNEIRA CROMADA LONGA, DE PAREDE, PARA PIA DE COZINHA, PADRÃO POPULAR	UD	2,00	38,79	77,58	
	86906	13.1.24 TORNEIRA CROMADA PARA LAVATÓRIO, PADRÃO POPULAR	UD	6,00	45,37	272,22	
	9535	13.1.25 CHUVEIRO ELÉTRICO COMUM 3000W	UD	5,00	71,22	356,10	
		13.2 Instalações de Esgoto					
Composição	13.2.1	CAIXA SIFONADA PVC, 150x150x50mm COM TAMPA CEGA QUADRADA	cj	3,00	34,10	102,30	
Composição	13.2.2	PONTO DE ESGOTO PARA VASO SANITÁRIO DN 100mm	cj	5,00	34,10	170,50	
	86882	13.2.3 SIFÃO TIPO GARRAFA/COPO EM PVC 1.1/4x1.1/2" - FORNECIMENTO E INSTALAÇÃO	ud	6,00	17,84	107,04	
	89732	13.2.4 JOELHO 45 GRAUS, PVC, ESGOTO PREDIAL, DN 50mm - FORNECIMENTO E INSTALAÇÃO	pç	2,00	9,32	18,64	



PREFEITURA MUNICIPAL DE CHOPINZINHO
DIVISÃO DE PLANEJAMENTO E PROJETOS
Rua Miguel Procópio Kurpel, 3811 - fone - (46) 3242 8600

OBRA: FECHAMENTO E AMPLIAÇÃO DE QUADRA ESPORTIVA
LOCAL: COMUNIDADE PASSO DA ERVA
TIPO DE INTERVENÇÃO: CONSTRUÇÃO
DATA DA ELABORAÇÃO: 17/02/2020

	ITEM	DISCRIMINAÇÃO	UNID	QUANTID.	PREÇO UNIT	TOTAL	TOTAL ITEM
	89731	13.2.5	JOELHO 90 GRAUS, PVC, ESGOTO PREDIAL, DN 50mm - FORNECIMENTO E INSTALAÇÃO	pç	8,00	8,92	71,36
	89744	13.2.6	JOELHO 90 GRAUS, PVC, ESGOTO PREDIAL, DN 100mm - FORNECIMENTO E INSTALAÇÃO	pç	5,00	19,38	96,90
	89724	13.2.7	JOELHO 45 GRAUS, PVC, ESGOTO PREDIAL, DN 40mm - FORNECIMENTO E INSTALAÇÃO	pç	2,00	8,06	16,12
	98102	13.2.8	CAIXA DE GORDURA SIMPLES, CIRCULAR, EM CONCRETO PRÉ-MOLDADO, DIÂMETRO INTERNO = 0,4m, ALTURA INTERNA = 0,4m	pç	2,00	59,06	118,12
		13.2.9	CAIXA DE INSPEÇÃO CIRCULAR, EM CONCRETO PRÉ-MOLDADO, DIÂMETRO	pç	3,00	59,06	177,18
	89709	13.2.10	RALO SIFONADO, PVC, DN 100x40mm, FORNECIDO E INSTALADO EM RAMAIL	ud	2,00	10,13	20,26
Composição		13.2.11	JUNÇÃO SIMPLES,PVC, ESGOTO PREDIAL, DN 100x50mm	ud	2,00	18,55	37,10
	89827	13.2.12	JUNÇÃO SIMPLES,PVC, ESGOTO PREDIAL, DN 50x50mm	ud	1,00	11,63	11,63
	89784	13.2.13	TÊ, PVC, ESGOTO PREDIAL, DN 50x50mm - FORNECIMENTO E INSTALAÇÃO	ud	3,00	15,27	45,81
	89796	13.2.14	TÊ, PVC, ESGOTO PREDIAL, DN 100x100mm - FORNECIMENTO E INSTALAÇÃO	ud	2,00	30,98	61,96
	89714	13.2.15	TUBO PVC, ESGOTO PREDIAL, DN 100mm - FORNECIMENTO E INSTALAÇÃO	m	18,00	47,57	856,26
	89711	13.2.16	TUBO PVC, ESGOTO PREDIAL, DN 40mm - FORNECIMENTO E INSTALAÇÃO	m	23,00	16,72	384,56
	89712	13.2.17	TUBO PVC, ESGOTO PREDIAL, DN 50mm - FORNECIMENTO E INSTALAÇÃO	m	12,00	24,20	290,40
	13.3	Equipamentos					
	86931	13.3.1	VASO SANITÁRIO SIFONADO COM CAIXA ACOPLADA LOUÇA BRANCA, INCLUSO ENGATE FLEXÍVEL EM PLÁSTICO BRANCO, 1/2x40cm - FORNECIMENTO E INSTALAÇÃO	ud	5,00	425,83	2.129,15
	86904	13.3.2	LAVATÓRIO LOUÇA BRANCA SUSPENSO, 29,5x39cm OU EQUIVALENTE, PADRÃO POPULAR - FORNECIMENTO E INSTALAÇÃO	ud	1,00	123,13	123,13
Composição		13.3.3	MICTÓRIO COLETIVO AÇO INOX (AISI 304), E= 0,8mm, DE 100X40X30cm (CxAxP)	ud	1,00	864,53	864,53



PREFEITURA MUNICIPAL DE CHOPINZINHO
DIVISÃO DE PLANEJAMENTO E PROJETOS
Rua Miguel Procópio Kurpel, 3811 - fone - (46) 3242 8600

OBRA: FECHAMENTO E AMPLIAÇÃO DE QUADRA ESPORTIVA
LOCAL: COMUNIDADE PASSO DA ERVA
TIPO DE INTERVENÇÃO: CONSTRUÇÃO
DATA DA ELABORAÇÃO: 17/02/2020

	ITEM	DISCRIMINAÇÃO	UNID	QUANTID.	PREÇO UNIT	TOTAL	TOTAL ITEM
	86894	13.3.4 BANCADA DE MÁRMORE SINTÉTICO 120x60cm, COM CUBA INTEGRADA - FORNECIMENTO E INSTALAÇÃO	ud	5,00	220,41	1.102,05	
Composição	13.3.5	BARRA DE APOIO PARA BANHEIRO DE PNE	cj	1,00	757,01	757,01	
		SUBTOTAL					11.928,29
	14	PREVENÇÃO CONTRA INCÊNDIO					
	i-10888	14.1 EXTINTOR DE INCÊNDIO, CO2, 4kg	ud	1,00	367,42	367,42	
	i-10886	14.2 EXTINTOR DE INCÊNDIO, ÁGUA PRESSURIZADA, 10L	cj	2,00	116,09	232,18	
	i-10892	14.3 EXTINTOR DE INCÊNDIO, PÓ QUÍMICO, 6kg	cj	2,00	132,68	265,36	
		SUBTOTAL					864,96
							346.568,83



VERIFICAÇÃO DAS ASSINATURAS



54
mb

Código para verificação: E45F-3BB7-196E-F8DF

Este documento foi assinado digitalmente pelos seguintes signatários nas datas indicadas:

- ✓ CHRISTIANO DOSSA SILVESTRI (CPF 022.185.389-89) em 21/02/2020 10:59:48 (GMT-03:00)
Emitido por: Sub-Autoridade Certificadora 1Doc (Assinatura 1Doc)

Para verificar a validade das assinaturas, acesse a Central de Verificação em <https://chopinzinho.1doc.com.br/verificacao/> e informe o código acima ou por meio do link abaixo:

<https://chopinzinho.1doc.com.br/verificacao/E45F-3BB7-196E-F8DF>



SECRETARIA DE ESTADO DE INFRAESTRUTURA E LOGÍSTICA
 PARANÁ EDIFICAÇÕES
 DIRETORIA DE PLANEJAMENTO E PROJETOS
 GERÊNCIA DE CUSTOS E ORÇAMENTOS



DATA: 02/06/20
 TIPO OBRA: AMPLIAÇÃO
 PROTOCOLO:
 PRAZO EXECUÇÃO 120 DIAS

BDI 27,3000%

ITEM	SERVIÇOS	ÍNDICE	30	% NO PERÍODO	60	% NO PERÍODO	90	% NO PERÍODO	120	% NO PERÍODO	VALOR SERVIÇO C/BDI	VALOR PLANILHA S/BDI
SERVIÇOS DE REPAROS												
01	SERVIÇOS PRELIMINARES	0,71%	2.028,46	100,00%							2.028,46	1.593,45
02	ADMINISTRAÇÃO LOCAL	0,00%										
		0,00%										
		0,00%										
		0,00%										
		0,00%										
		0,00%										
		0,00%										
		0,00%										
		0,00%										
		0,00%										
		0,00%										
		0,00%										
		0,00%										
		0,00%										
		0,00%										
		0,00%										
		0,00%										
		0,00%										
		0,00%										
		0,00%										
		0,00%										
		0,00%										
		0,00%										
SERVIÇOS DE REFORMA												
03	ESTRUTURAS DE CONCRETO ARMADO	20,39%	28.985,90	50,00%	17.391,54	30,00%	11.594,36	20,00%			57.971,81	45.539,51
04	FECHAMENTO	10,78%	12.260,60	40,00%	12.260,60	40,00%	6.130,30	20,00%			30.651,50	24.078,16
05	ESQUADRIAS	37,66%			42.820,06	40,00%	32.115,04	30,00%	32.115,04	30,00%	107.050,14	84.092,79
06	COBERTURA	3,43%							9.740,45	100,00%	9.740,45	7.651,57
07	IMPERMEABILIZAÇÕES	0,44%	1.264,87	100,00%							1.264,87	993,61
08	REVESTIMENTOS	12,18%					13.847,57	40,00%	20.771,35	60,00%	34.618,92	27.194,75
09	FORRO	1,85%			2.481,35	30,00%	2.623,28	50,00%	2.623,28	50,00%	5.246,56	4.121,41
10	PAVIMENTAÇÃO	2,91%					2.481,35	30,00%	3.308,46	40,00%	8.271,15	6.497,37
11	INSTALAÇÕES ELÉTRICAS	3,22%	1.831,13	20,00%			3.662,26	40,00%	3.662,26	40,00%	9.155,66	7.192,19
12	INSTALAÇÕES HIDROSANITÁRIAS	6,43%	3.653,13	20,00%			5.479,70	30,00%	9.132,83	50,00%	18.265,67	14.348,52
	VALOR DA PARCELA DETERMINADA COM BASE NO PREÇO MÁXIMO	100,00%	50.024,10	17,60%	74.953,54	26,37%	77.933,86	27,42%	81.353,68	28,62%	284.265,19	223.303,33
	VALOR PROPOSTO											
	DESCONTO PROPOSTO / VALOR DAS PARCELAS		50.024,10	17,60%	124.977,64	43,97%	202.911,50	71,38%	284.265,19	100,00%		
	TOTAL ACUMULADO COM O DESCONTO PROPOSTO											

Assinado por: CHRISTIANO DOSSA SILVEIRA

Para verificar a validade das assinaturas, acesse <https://chopininho.1doc.com.br/verificacao/> e informe o código 3D28-B84F-9DCE-2E9D

55
36



PARANÁ
GOVERNO DO ESTADO

SECRETARIA DE ESTADO DE INFRAESTRUTURA E LOGÍSTICA
PARANÁ EDIFICAÇÕES
DIRETORIA DE PLANEJAMENTO E PROJETOS



PRÓPRIO: Reforma e Ampliação de Quadra Esportiva
PRAZO DE OBRA: 120 DIAS CORRIDOS
COMPOSIÇÃO DE BDI PARA EDIFICAÇÕES

CUSTO TOTAL DO SERVIÇO (R\$):							R\$ 223.303,33
ITEM	DISCRIMINAÇÃO	VALOR (R\$)	TAXA (%)	OBSERVAÇÃO	SITUAÇÃO DO INTERVALO ADMISSÍVEL	PARCELAS DO BDI (%)	
						1 Quartil	3 Quartil
1	AC - ADMINISTRAÇÃO CENTRAL	R\$ 6.699,10	3,00%		OK	3,00%	5,50%
2	SG - SEGUROS + GARANTIA	R\$ 1.786,43	0,80%		OK	0,80%	1,00%
3	R - RISCOS	R\$ 2.835,95	1,27%		OK	0,97%	1,27%
4	DF - DESPESAS FINANCEIRAS	R\$ 1.642,37	0,70%		OK	0,59%	1,39%
5	L - LUCRO BRUTO	R\$ 16.302,44	6,90%		OK	6,16%	8,96%
6	I - IMPOSTOS	R\$ 31.695,57	11,15%				
6.1	PIS		0,65%				
6.2	COFINS		3,00%				
6.3	ISS (CONFORME LEGISLAÇÃO MUNICIPAL)		3,00%				
6.4	CONTRIB.PREV. SOBRE REC. BRUTA - CPRB		4,50%				
TOTAL DO BDI (R\$)		R\$ 60.961,86					
PREÇO DE VENDA (R\$)		R\$ 284.265,19					
BDI (%)			27,30%	OK		26,01%	30,89%
					Parâmetros do Acórdão 2.622/2013 - Plenário		
					Sem CPRB	20,34%	22,12%
					Com CPRB	26,01%	27,87%
							25,00%
							30,89%

Equação Acórdão TCU 2.622/2013 - Plenário

$$BDI = \left[\frac{(1 + AC + S + R + G)(1 + DF)(1 + L) - 1}{(1 - I)} \right] \times 100$$

Onde:

AC: taxa de administração central;

S: taxa de seguros;

G: taxa de garantias;

R: taxa de riscos;

DF: taxa de despesas financeiras;

L: taxa de lucro/remuneração;

I: taxa de incidência de impostos (PIS, COFINS, ISS, CPRB).

Christiano Dossa Silvestri
Responsável Técnico
Carimbo e Assinatura



57
mh

1. Responsável Técnico

CHRISTIANO DOSSA SILVESTRI

Título profissional:

ENGENHEIRO CIVIL

RNP: 1706987129

Carteira: PR-100984/D

2. Dados do Contrato

Contratante: **PREFEITURA MUNICIPAL DE CHOPINZINHO**

CNPJ: 76.995.414/0001-60

RUA MIGUEL PROCÓPIO KURPEL, 3811

PAÇO MUNICIPAL SÃO MIGUEL - CHOPINZINHO/PR 85560-000

Contrato: (Sem número)

Celebrado em: 17/02/2020

Tipo de contratante: Pessoa Jurídica (Direito Público) brasileira

Ação Institucional: Órgão Público (Servidor/Empregado)

3. Dados da Obra/Serviço

COMUNIDADE PASSO DA ERVA, S/N

QUADRA ESPORTIVA DA COMUNIDADE ÁREA RURAL - CHOPINZINHO/PR 85560-000

Data de Início: 30/07/2020

Previsão de término: 30/11/2020

Finalidade: Esportivo

Proprietário: **PREFEITURA MUNICIPAL DE CHOPINZINHO**

CNPJ: 76.995.414/0001-60

4. Atividade Técnica

[Elaboração de orçamento] de *edificação de alvenaria*

Elaboração

[Projeto arquitetônico] de *edificação de alvenaria*

[Projeto] de *estrutura de concreto armado*

[Projeto] de *ligação individual de rede de esgoto*

[Projeto] de *ligação individual de rede de água*

[Projeto] de *instalações elétricas em baixa tensão para fins comerciais*

Quantidade	Unidade
985.88	M2

Quantidade	Unidade
985.88	M2

985.88	M2
--------	----

985.88	M2
--------	----

985.88	M2
--------	----

985.88	M2
--------	----

Após a conclusão das atividades técnicas o profissional deverá proceder a baixa desta ART

5. Observações

REFERENTE AOS PROJ. ARQUITETÔNICO, COMPLEMENTARES E ORÇAMENTO DA AMPLIAÇÃO DA QUADRA ESPORTIVA DA COMUNIDADE

6. Declarações

Acessibilidade: Declara a aplicabilidade das regras de acessibilidade previstas nas normas técnicas da ABNT, na legislação específica e no Decreto nº 5.296, de 2 de dezembro de 2004, às atividades profissionais acima relacionadas.

7. Assinaturas

Declaro serem verdadeiras as informações acima

_____ de _____ de _____

Local

data

CHRISTIANO DOSSA SILVESTRI - CPF: 022.185.389-89

PREFEITURA MUNICIPAL DE CHOPINZINHO - CNPJ: 76.995.414/0001-60

8. Informações

- A ART é válida somente quando quitada, conforme informações no rodapé deste formulário ou conferência no site www.crea-pr.org.br.

- A autenticidade deste documento pode ser verificada no site www.crea-pr.org.br ou www.confex.org.br

- A guarda da via assinada da ART será de responsabilidade do profissional e do contratante com o objetivo de documentar o vínculo contratual.

Acesso nosso site www.crea-pr.org.br

Central de atendimento: 0800 041 0067



CREA-PR
Conselho Regional de Engenharia e Agronomia do Paraná

Valor da ART: R\$ 88,78

Nosso número: 2410101720202291093



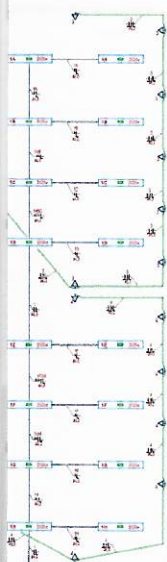

PLANTA DE SITUAÇÃO

SEM ESCALA

- LEGENDA**
- 1 REDE CONCESSIONÁRIA
 - 2 POSTE CONCESSIONÁRIA
 - 3 RAMAL DE ACESSO AEREO
 - 4 POSTE MEDIÇÃO
 - 5 TUBULAÇÃO SUBTERRÂNEA/AEREA
 - 6 CAIXA DE PASSAGEM 30x30cm
 - 7 TUBULAÇÃO SUBTERRÂNEA OU NA PAREDE
 - 8 QUADROS DE DISTRIBUIÇÃO

- SIMBOLOGIA**
- QUADRO DE MEDIÇÃO (QM)
 - QUADRO DE DISTRIBUIÇÃO (QD)
 - LUMINÁRIA LED NO TETO 2x28W/127V
 - TOMADA BAIXA 2P+T - CX. 2x4" - H= 0,20m
 - INTER. SIMPLES, DUPLO, TRIPLO, PARALELO, PARALELO DUPLO - CX. 2x4" - H= 110m
 - TUBULAÇÃO QUE SOBEE
 - TUBULAÇÃO QUE DESCE
 - TUBULAÇÃO QUE PASSA
 - TUB. PELO PISO OU ENCRUSTADO NA PAREDE
 - TUB. PELO TETO OU ENCRUSTADO NA PAREDE
 - FIAÇÃO FASE, NEUTRO, TERRA, RETORNO e/ou CIRCUITO, em INTOLA, no RETORNO
- NOTAS:**
- * TUBA FIAÇÃO NÃO INDICADA SERÁ DE 12,5mm² - 750V.
 - * BETAIR ABRABE 16 GALVANIZADO PASSADO EM TUBULAÇÃO VAZIA.
 - * TUBA TUBULAÇÃO NÃO INDICADA SERÁ 43/47 - PVC RÍGIDO.



DIAGRAMA E QUADRO DE CARGAS

SEM ESCALA

- NOTAS:**
- 1- A posição do quadro de distribuição deverá ser definida na implantação
 - 2- Os aterramentos deverão ser efetuados na estrutura através de conectores e protegidos por eletroduto 0 1" sendo efetuado c/ cabo nu.

REVISÃO: DATA: DISCRIMINAÇÃO: RESP. REVISÃO:

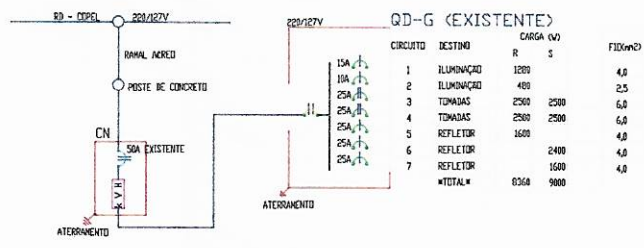

MUNICÍPIO DE CHOPINZINHO
GESTÃO 2017 - 2020
 DIVISÃO DE PLANEJAMENTO E PROJETOS

Especificação: ELÉTRICO	Escala: Ind.
Tipo da Obra: Ampliação e fechamento da quadra	Data: Junho/2020
Local da Obra: Ginásio da Comunidade Passo da Erva	Desenho: Christiano
Proprietário: PREFEITURA MUNICIPAL DE CHOPINZINHO	Área (m ²): 985,88 m ²
Chefe Executivo Municipal:	Pranche: E 01
Resp. Técnico:	

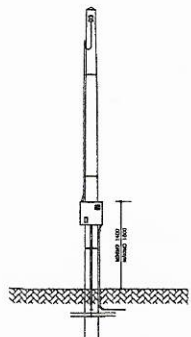

vista frontal da entrada de serviço



PLANTA DE SITUAÇÃO
SEM ESCALA

- LEGENDA**
- 1 REDE CONCESSIONÁRIA
 - 2 POSTE CONCESSIONÁRIA
 - 3 RAMAL DE ACESSO AÉREO
 - 4 POSTE MEDIÇÃO
 - 5 TUBULAÇÃO SUBTERRÂNEA/AEREA
 - 6 CAIXA DE PASSAGEM 30x30cm
 - 7 TUBULAÇÃO SUBTERRÂNEA OU NA PAREDE
 - 8 QUADROS DE DISTRIBUIÇÃO

- SIMBOLOGIA**
- QUADRO DE MEDIÇÃO QM
 - QUADRO DE DISTRIBUIÇÃO QD
 - LÂMPADARIA LED NO TETO 2x20W/127V
 - TRABADA BANDA 2P+T - CC 2x4" - h= 0,30m
 - INTER - SIMPLES, DUPLO, TRIFLO, PARALELO, PARALELO DUPLO - CC 2x4" - h= 1,30m
 - TUBULAÇÃO QUE SEQUE
 - TUBULAÇÃO QUE DESECE
 - TUBULAÇÃO QUE PASSA
 - TUB. PELO PISO OU EMBUTIDO NA PAREDE
 - TUB. PELO TETO OU EMBUTIDO NA PAREDE
 - FIADO FASE, NEUTRO, TERRA, RETORNO
 - de circuito: h= TUBULAÇÃO
- DES:**
- TUBA FIADO NÃO INDICADA SERÁ DE 12,5x40 - 750V
 - RETRAR ABRIR 16 GALVANIZADO PASSADO CN TUBULAÇÃO VAZIA
 - TUBA TUBULAÇÃO NÃO INDICADA SERÁ 42/4" PVC RÍGIDO



DIAGRAMA E QUADRO DE CARGAS
SEM ESCALA

NOTAS:

- 1- A posição do quadro de distribuição deverá ser definida na implantação
- 2- Os aterramentos deverão ser efetuados na estrutura através de conectores e protegidos por eletroduto 0 1" sendo efetuado c/ cabo nú.

REVISÃO: DATA: DISCRIMINAÇÃO: RESP, REVISÃO:

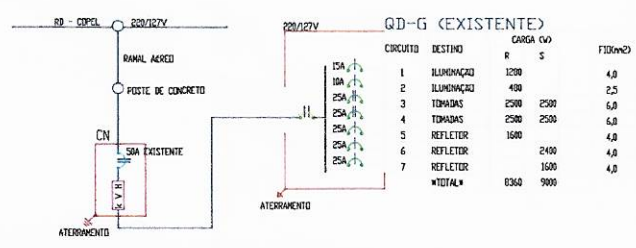
MUNICÍPIO DE CHOPINZINHO
GESTÃO 2017 - 2020
DIVISÃO DE PLANEJAMENTO E PROJETOS

Especificação: ELÉTRICO		Escola: Ind.
Tipo da Obra: Ampliação e fechamento da quadra		Data: Junho/2020
Local da Obra: Ginásio da Comunidade Passo da Erva		Desenho: Christiano
Proprietário: PREFEITURA MUNICIPAL DE CHOPINZINHO		Área (m2): 985,88 m²
Chefe Executivo Municipal:	Resp. Técnico:	Prancha:
ÁLVARO DENIS CENI SCOLARO	CHRISTIANO DOSSA SILVESTRI	E 01

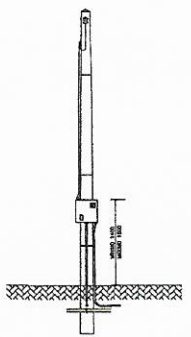

vista frontal da entrada de serviço

V 1
V 2
V 9
Escala 1:50

Corte A
Escala 1:20

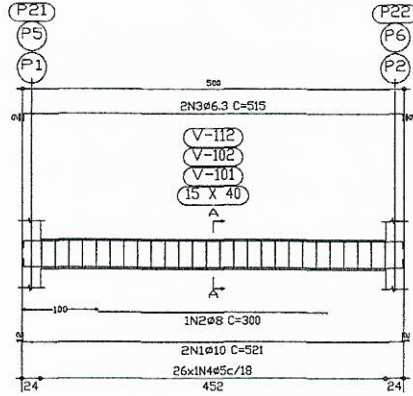
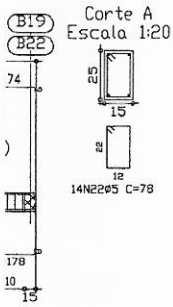

Corte A
Escala 1:20

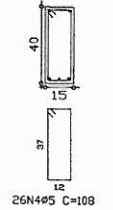

V 3
Escala 1:50

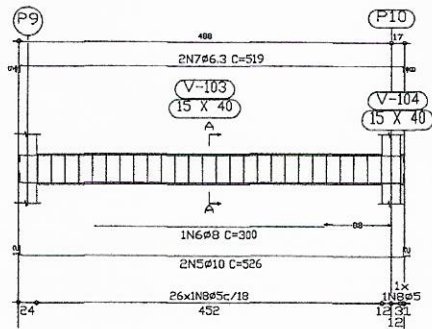

Corte A
Escala 1:20

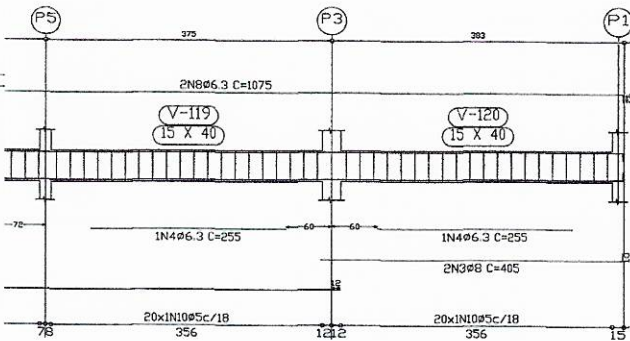
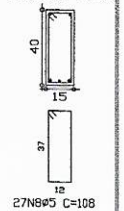

Corte A
Escala 1:20

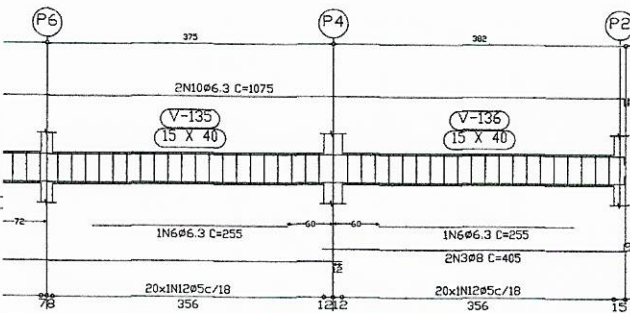
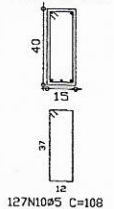

Corte A
Escala 1:20

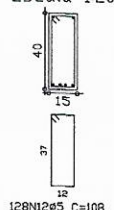

V 4
V 6
Escala 1:50

Corte A
Escala 1:20

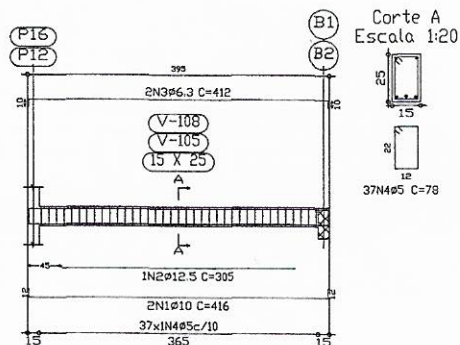
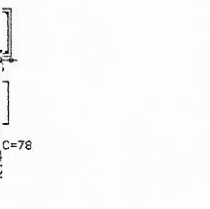

Corte A
Escala 1:20

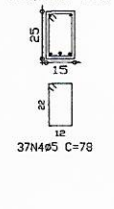

V 5
Escala 1:50

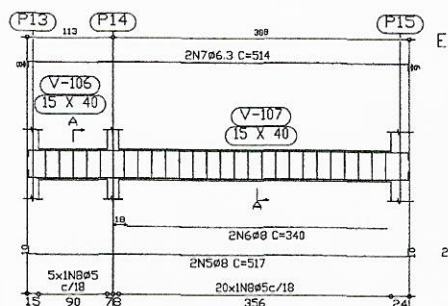

Corte A
Escala 1:20

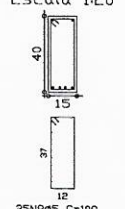

REVISÃO: DATA: DISCRIMINAÇÃO: RESP, REVISÃO:

RESUMO AÇO BALDRAME VIGAS	Comp. Total (m)	Peso (com perdas) (kg)	Total
CA-50-A Ø6.3	260.1	71	186
Ø8	144.2	62	
Ø10	66.7	46	
Ø12.5	6.1	7	
CA-60-B Ø5	630.1	109	109
Total			295

MUNICÍPIO DE CHOPINZINHO
GESTÃO 2017 - 2020
DIVISÃO DE PLANEJAMENTO E PROJETOS

Especificação: ESTRUTURAL	Escala: 1nd.
Tipo da Obra: Ampliação e fechamento da quadra	Data: Junho/2020
Local da Obra: Ginásio da Comunidade Passo da Erva	Desenho: Christiano
Proprietário: PREFEITURA MUNICIPAL DE CHOPINZINHO	Área (m2): 985,88 m²
Chefe Executivo Municipal:	Prancha:
Resp. Técnico:	E 02

Forma: RAME - Superfície total: 14.73 m2

m2	Volume (m3)	Barras (kg)	Laminado (kg)	Dobrado (kg)	Parafusos (kg)
5.51		287			
0.02		5			
5.53		292			
0.375		19.82			

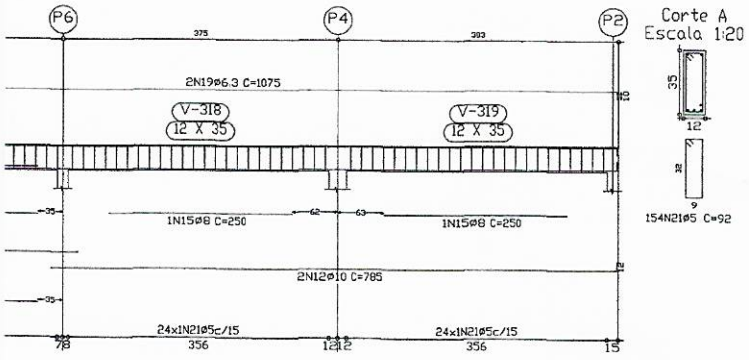
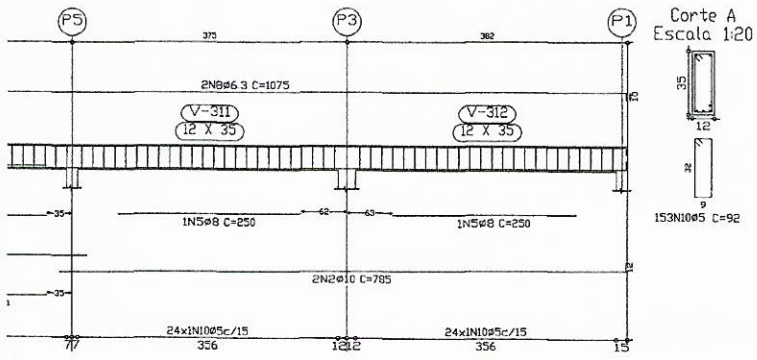

RESUMO AÇO CINTA VIGAS	Comp. Total (m)	Peso (com perdas) (kg)	Total
CA-50-A ø6,3	139.7	38	
ø8	149.6	65	
ø10	38.6	27	130
CA-60-B ø5	396.5	68	68
Total			198

REVISÃO: DATA: DISCRIMINAÇÃO: RESP, REVISÃO:

 <p>MUNICÍPIO DE CHOPINZINHO GESTÃO 2017 - 2020 DIVISÃO DE PLANEJAMENTO E PROJETOS</p>	
Especificação: ESTRUTURAL	Escala: Ind.
Tipo da Obra: Ampliação e fechamento da quadra	Data: Junho/2020
Local da Obra: Ginásio da Comunidade Passo da Erva	Desenho: Christiano
Proprietário: PREFEITURA MUNICIPAL DE CHOPINZINHO	Área (m2): 985,88 m²
Chefe Executivo Municipal: ALVARO DENIS CENI SCOLARO	Resp. Técnico: CHRISTIANO DOSSA SILVESTRI
E 03	

62
mb

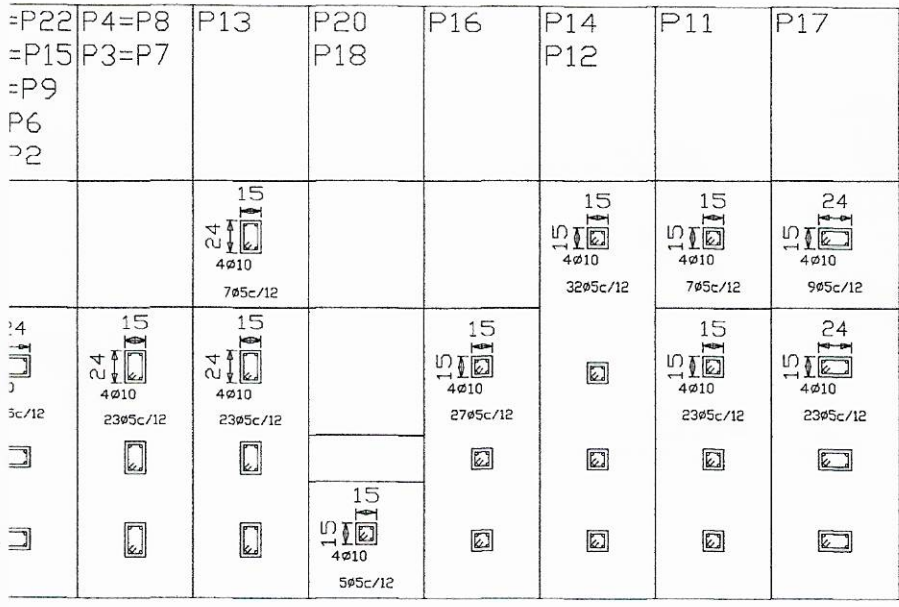

CAIXA D'AGUA

CINTA

VIGA INTERMEDIÁRIA
BALDRAME

Fundação

RESUMO AÇO PISOS 1 ATÉ 4 PILARES	Comp. Total (m)	Peso (com perdas) (kg)	Total
CA-50-AØ10	290.5	201	201
CA-60-BØ5	388.4	67	67
Total			268

0.45 m²		
o (kg)	Dobrado (kg)	Parafusos (kg)

REVISÃO: DATA: DISCRIMINAÇÃO: RESP, REVISÃO:

 <p>MUNICÍPIO DE CHOPINZINHO GESTÃO 2017 - 2020 DIVISÃO DE PLANEJAMENTO E PROJETOS</p>		
Especificação: ESTRUTURAL		Escala: Ind.
Tipo da Obra: Ampliação e fechamento da quadra		Data: Junho/2020
Local da Obra: Ginásio da Comunidade Passo da Erva		Desenho: Christiano
Proprietário: PREFEITURA MUNICIPAL DE CHOPINZINHO		Área (m²): 985,88 m²
Chefe Executivo Municipal: ÁLVARO DENIS CENI SCOLARO	Resp. Técnico: CHRISTIANO DOSSA SILVESTRI	Prancha: E 04

63
m

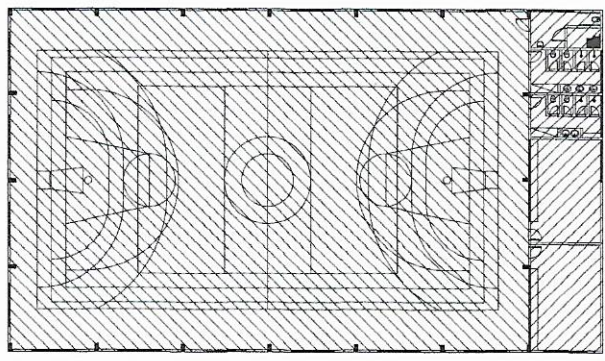

ÁREA A SER AMPLIADA
 ÁREA EXISTENTE (SERÁ EXECUTADO O FECHAMENTO EM ALVENARIA)

LEGENDA
ESCALA: 5/ESQ.

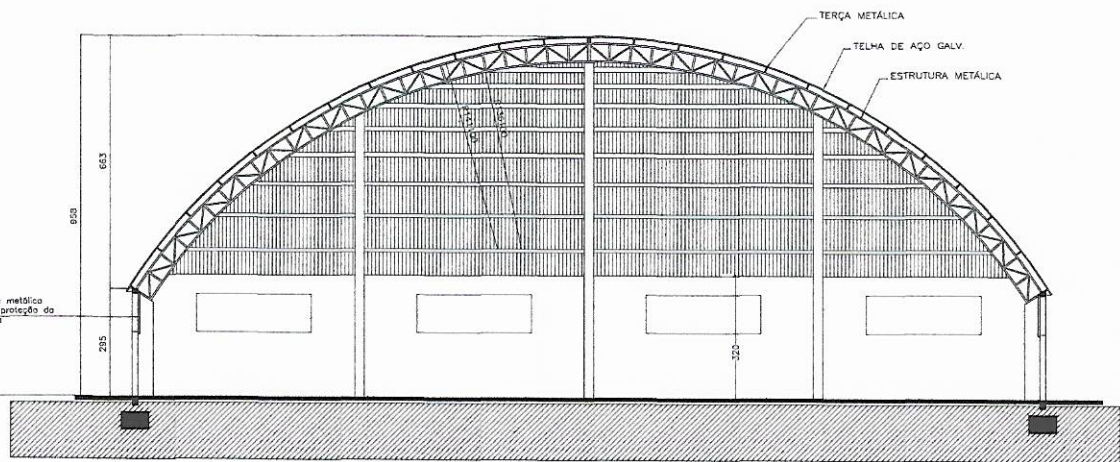
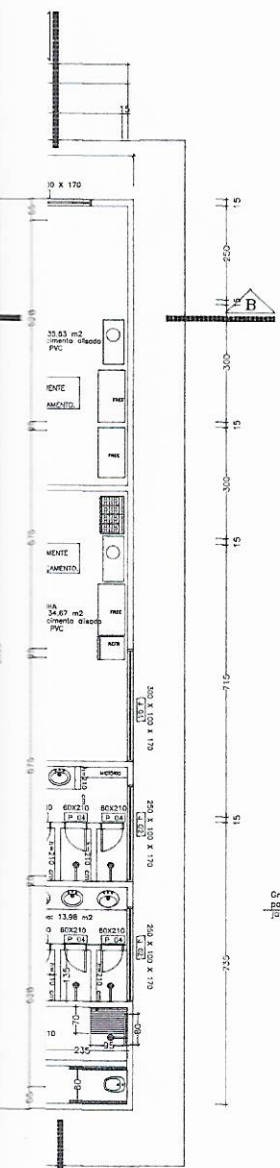

CORTE AA
ESCALA: 1/100

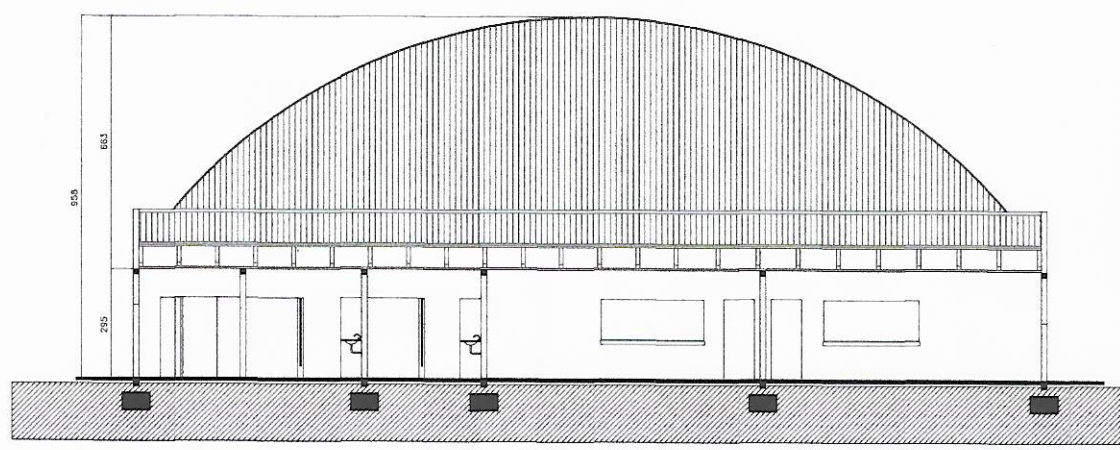

CORTE CC
ESCALA: 1/100

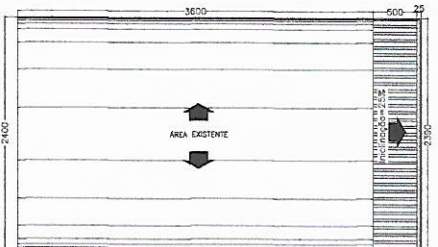

COBERTURA
ESCALA: 1/200

REVISÃO: DATA: DISCRIMINAÇÃO: RESP. REVISÃO:



MUNICÍPIO DE CHOPINZINHO
GESTÃO 2017 - 2020
DIVISÃO DE PLANEJAMENTO E PROJETOS

Especificação: ARQUITETÔNICO	Escala: Ind.
Tipo da Obra: Ampliação e fechamento da quadra	Data: Junho/2020
Local da Obra: Ginásio da Comunidade Passo da Erva	Desenho: Christiano
Proprietário: PREFEITURA MUNICIPAL DE CHOPINZINHO	Área (m2): 985,88 m ²
Chefe Executivo Municipal: _____ ALVARO DENIS CENI SCOLARO	Resp. Técnico: _____ CHRISTIANO DOSSA SILVESTRI
A 01	

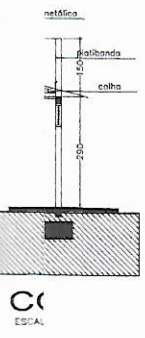

CC
ESCALA:



ESTATÍSTICA

ÁREA EXISTENTE = 866,38 m²
 ÁREA AMPLIAÇÃO = 119,50 m²
 ÁREA TOTAL = 985,88 m²

COMUNIDADE PASSO DA ERVA

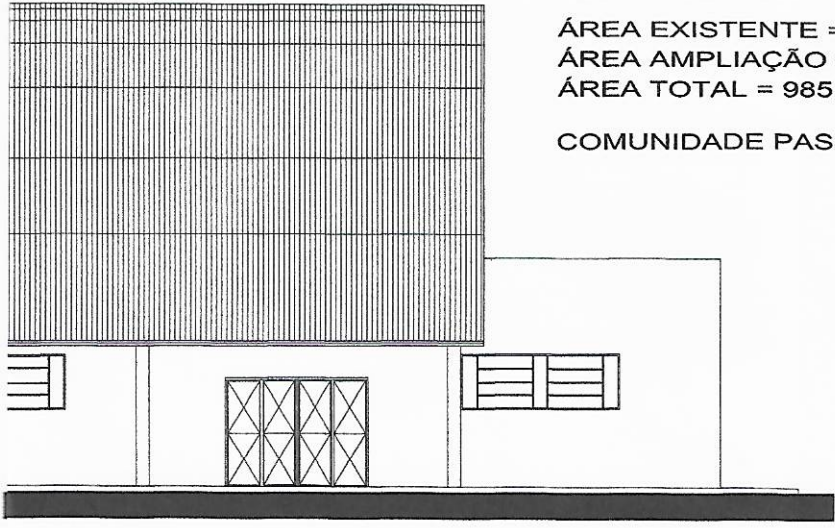

VISTA LATERAL

ESCALA: 1/100

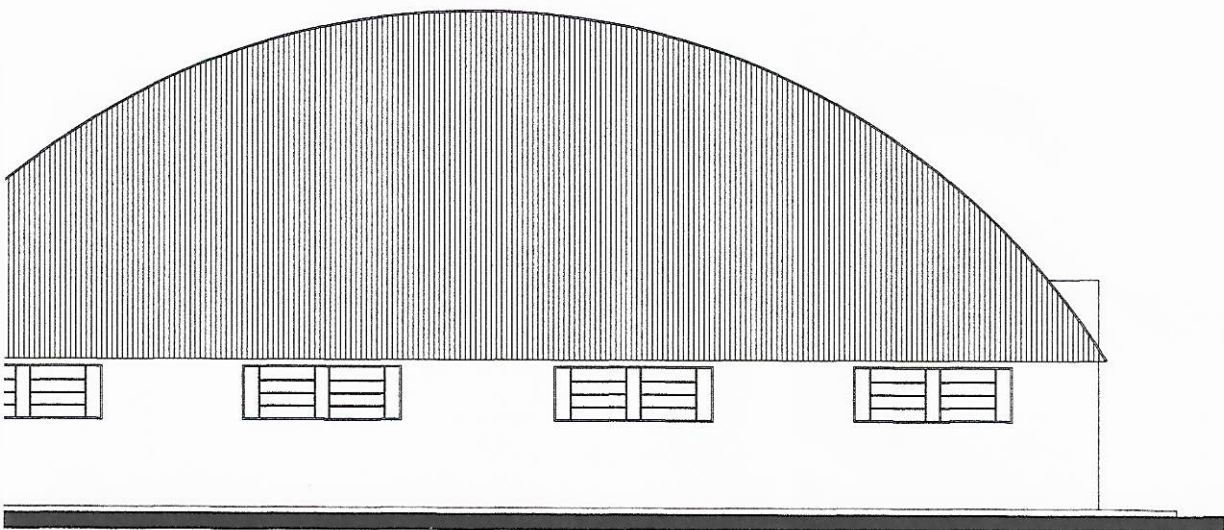

VISTA FRONTAL

ESCALA: 1/100

REVISÃO: DATA: DISCRIMINAÇÃO: RESP, REVISÃO:

MUNICÍPIO DE CHOPINZINHO

GESTÃO 2017 - 2020

DIVISÃO DE PLANEJAMENTO E PROJETOS

250x100
 ite- 4 módulos / 8 aberturas
 pintura
 o
 3

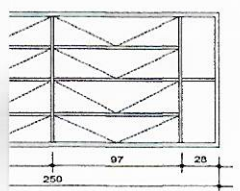

Especificação: ARQUITETÔNICO		Escala: Ind.
Tipo da Obra: Ampliação e fechamento da quadra		Data: Junho/2020
Local da Obra: Ginásio da Comunidade Passo da Erva		Desenho: Christiano
Proprietário: PREFEITURA MUNICIPAL DE CHOPINZINHO		Área (m ²): 985,88 m ²
Chefe Executivo Municipal: ÁLVARO DÊNIS CENI SCOLARO PREFEITO MUNICIPAL	Resp. Técnico: CHRISTIANO DOSSA SILVESTRI CREA 100984-D/PR	Prancha: <h1 style="font-size: 2em;">A 02</h1>

65

mk

Assinado por 2 pessoas: ALVARO DENIS CEN. SCOLARO e CHRISTIANO DOSSA SILVA. Para verificar a validade das assinaturas, clique aqui: https://chopininho.pr.gov.br/verificacao

D

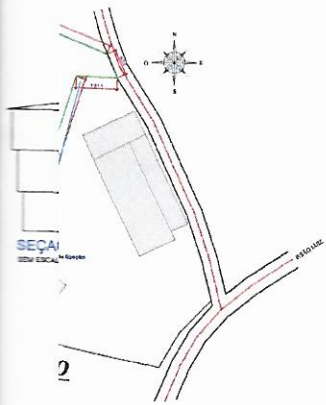

PROJEÇÃO: RESP. REVISÃO:

**IO DE CHOPINZINHO
TÃO 2017 - 2020
PLANEJAMENTO E PROJETOS**

0 - ÁGUA FRIA	Escala: Ind.
ento da quadra	Data: Junho/2020
asso da Erva	Desenho: Christiano
CHOPINZINHO	Área (m2): 985,88 m²
Técnico:	Prancha:
CHRISTIANO DOSSA SILVESTRI CREA 100984-D/PR	H 01

02



Município de Chopinzinho

ESTADO DO PARANÁ

CNPJ 76.995.414/0001-60 e-mail: gabinete@chopinzinho.pr.gov.br
Telefax (46) 3242-8600 - Rua Miguel Procópio Kurpel, nº 3811
85.560-000 CHOPINZINHO PARANÁ

66
mb

CORRESPONDÊNCIA INTERNA

DATA: 06/07/2020

ORIGEM: SECRETARIA DE FINANÇAS

DESTINO: SECRETARIA DE EDUCAÇÃO, CULTURA E ESPORTES / COMISSÃO PERMANENTE DE LICITAÇÕES

REFERÊNCIA: DISPONIBILIDADE ORÇAMENTÁRIA PARA REFORMA E AMPLIAÇÃO DE QUADRA ESPORTIVA, CONFORME CONVÊNIO Nº 01/2020 – PLANO PARANÁ MAIS CIDADES, CONTRAPARTIDA MUNICIPAL R\$14.213,66.

VALOR: R\$284.265,18

Em atenção à solicitação formulada por Vossa Excelência, informamos existir disponibilidade orçamentária para o exercício de 2020 conforme Lei 3.797/2019 – LOA, conforme dotação abaixo:

SECRETARIA DE EDUCAÇÃO, CULTURA E ESPORTES

06.05.278120015.1.010.4.4.90.51 (1888) F: 000
06.05.278120015.1.010.4.4.90.51 (2001) F: 1012

Atenciosamente,

RODRIGO JAZYNSKI
Contabilidade

LUCIANI MONTEIRO CENCI
Financeiro



Município de Chopinzinho

67
mb

ESTADO DO PARANÁ

CNPJ: 76.995.414/0001-60 e-mail: prefeitura@chopinzinho.br.gov.br

Telefone (46) 3242-8600 Rua Miguel Procópio Kurpel, nº 3.811, Bairro São Miguel
85.560-000 CHOPINZINHO PARANÁ

CORRESPONDÊNCIA INTERNA - PARECER

DATA: 14/07/2020

ORIGEM: COMISSÃO PERMANENTE DE LICITAÇÕES

DESTINO: DIVISÃO DE LICITAÇÕES E CONTRATOS

REFERÊNCIA: PARECER ACERCA DA SOLICITAÇÃO DA SECRETARIA DE EDUCAÇÃO, CULTURA E ESPORTE PARA CONTRATAÇÃO DE EMPRESA PARA REFORMA E AMPLIAÇÃO DE QUADRA ESPORTIVA.

Em atenção ao despacho do Senhor Prefeito referente a autorização para início de Procedimento Licitatório para a Contratação de Empresa especializada para Reforma e ampliação da Quadra de Esportes da Comunidade de Passo da Erva, Convênio nº 01/2020 – Paraná Esporte, constantes no Termo de Referência, temos a informar:

De posse da documentação apresentada pela Secretaria de Educação, Cultura e Esporte e pela Divisão de Planejamento e Projetos, a Comissão Permanente de Licitações entende ser perfeitamente viável a referida contratação e somos de parecer favorável que mesma seja realizada via Modalidade TOMADA DE PREÇOS, Menor Preço Global.

Atenciosamente,

Josiane Moschen
Presidente da Comissão Permanente de Licitações



Município de Chopinzinho

ESTADO DO PARANÁ

CNPJ 76.995.414/0001-60 e-mail: prefeitura@chopinzinho.pr.gov.br
Telefone: (46) 3242-8600 Rua Miguel Procópio Kurpel, 3811, Bairro São Miguel
85.560-000 CHOPINZINHO PARANÁ

DECRETO Nº 536/2019, DE 27 DE DEZEMBRO DE 2019

Nomeia a Comissão Permanente de Licitações.

O PREFEITO DO MUNICÍPIO DE CHOPINZINHO, ESTADO DO PARANÁ, no uso das atribuições que lhe são conferidas pelo artigo 63, inciso X da Lei Orgânica:

DECRETA:

Art. 1º - Ficam nomeados a Sra. Josiane Moschen, CPF nº 010.576.599-67, RG nº 9.873.409-0-SSP/PR, como Presidente, o Sr Roberto Alencar Przendziuk, CPF nº 546.462.519-49 e RG nº 5.253.580-8 – SSP/PR e a Sra. Neide Marinez Caldato, CPF nº 023.594.429-70 e RG nº 7.722.329-0 SSP/PR, como membros, para comporem a Comissão Permanente de Licitações, com o objetivo de receber, examinar, montar processo licitatório, fazer vistoria, análise e julgamento de propostas apresentadas por empresas participantes de Licitações instauradas pelo Município de Chopinzinho e julgar todos os documentos e procedimentos relativos ao cadastramento de licitantes, para o exercício de 2020.

Art. 2º - A investidura dos membros da Comissão Permanente de Licitações não excederá a 01 (um) ano, vedada a recondução da totalidade de seus membros para a mesma comissão no período subseqüente, de acordo como §4º do art. 51, da Lei nº 8.666/1993.

Art. 3º - Este Decreto entrará em vigor em 01 de janeiro de 2020, ficando revogado o Decreto nº 001/2019, de 03 de janeiro de 2019 e as disposições em contrário.

GABINETE DO PREFEITO DE CHOPINZINHO, PR, 27 DE DEZEMBRO DE 2019.

Álvaro Dênis Ceni Scolaro
Prefeito

Publicado no Diário Oficial dos
Municípios do Sudoeste do Paraná
DIOEMS
EDIÇÃO Nº 2016 de 31 / 12 / 2019



Município de Chopinzinho

63
mb

ESTADO DO PARANÁ

CNPJ: 76.995.414/0001-60 e-mail: prefeitura@chopinzinho.br.gov.br
Telefone (46) 3242-8600 Rua Miguel Procópio Kurpel, nº 3.811, Bairro São Miguel
85.560-000 CHOPINZINHO PARANÁ

AUTORIZAÇÃO

Face ao constante dos autos, protocolado nesta Prefeitura sob o nº **3.093/2020** e considerando a formação de preços, estipulada pela Secretaria de Educação, Cultura e Esporte e Divisão de Planejamento e Projetos, **autorizo o Processo Licitatório**, na modalidade de **Tomada de Preços**, do tipo menor preço global, nos termos das Leis Federais nº. 8.666/93 e alterações posteriores, bem como a LC 123/06 e LC147/14.

Por outro lado, o impacto orçamentário-financeiro foi considerado no presente exercício e nos dois subsequentes, bem como tem adequação orçamentária e financeira com a Lei Orçamentária Anual e compatibilidade com o Plano Plurianual e com a Lei de Diretrizes Orçamentárias, nos termos dos arts. 16 e 17, da Lei Complementar nº 101/2000.

Solicito a Divisão de Licitações e Contratos, preparação da minuta do instrumento convocatório de Licitação, encaminhando os autos à Procuradoria Municipal para emissão de parecer nos termos do parágrafo único do art. 38, da Lei n. 8.666/93.

Chopinzinho, 14 de julho de 2020.

Alvaro Dênis Ceni Scolaro
Prefeito



Município de Chopinzinho

ESTADO DO PARANÁ

CNPJ: 76.995.414/0001-60 e-mail: prefeitura@chopinzinho.br

Telefone (46) 3242-8600
85.560-000

Rua Miguel Procópio Kurpel, nº 3.811, Bairro São Miguel
CHOPINZINHO PARANÁ

PROCESSO LICITATÓRIO Nº 168/2020

TOMADA DE PREÇOS

EDITAL Nº __/2020 (MINUTA)

**CONTRATAÇÃO DE EMPRESA ESPECIALIZADA
PARA REFORMA E AMPLIAÇÃO DA QUADRA DE
ESPORTE DA COMUNIDADE DE PASSO DA ER-
VA, CONVÊNIO Nº 01/2020 – PARANÁ ESPORTE.**



Município de Chopinzinho

ESTADO DO PARANÁ

CNPJ: 76.995.414/0001-60 e-mail: prefeitura@chopinzinho.br
Telefone (46) 3242-8600 Rua Miguel Procópio Kurpel, nº 3.811, Bairro São Miguel
85.560-000 CHOPINZINHO PARANÁ

EDITAL DE TOMADA DE PREÇOS Nº /2020

CERTAME DE AMPLA PARTICIPAÇÃO.

O Município de Chopinzinho, Estado do Paraná, Secretaria de Administração, por intermédio de sua Comissão Permanente de Licitações, designada pelo Decreto nº 536/2019 e de acordo com a Lei Federal nº 8.666 de 21 de junho de 1993, com as alterações introduzidas posteriormente, torna público aos interessados que no dia DE DE 2020, às : () HORAS, na Sala da Divisão de Licitações do Município de Chopinzinho, na Rua Miguel Procópio Kurpel, nº 3.811, nesta cidade, estará reunida para proceder a recepção e abertura de envelopes (nº 1 – Habilitação e nº 2 - Proposta), relativos à TOMADA DE PREÇOS nº /2020, contendo a documentação e proposta de preço para seleção e contratação de empresa especializada, objetivando a **CONTRATAÇÃO DE EMPRESA ESPECIALIZADA PARA REFORMA E AMPLIAÇÃO DA QUADRA DE ESPORTES DA COMUNIDADE DE PASSO DA ERVA, CONVÊNIO Nº 01/2020 – PARANÁ ESPORTE**, nas condições estabelecidas neste Edital de TOMADA DE PREÇOS, sendo a presente Licitação do tipo, Menor preço, julgamento pelo **VALOR GLOBAL**, conforme as seguintes condições:

01. SUPORTE LEGAL, REGIME DE CONTRATAÇÃO E INSTAURADOR

Esta licitação, sob regime de empreitada global, do tipo menor preço a preços fixos e sem reajustes, será regida pela Lei nº 8.666, de 21 de junho de 1993, suas alterações posteriores, pela Lei Complementar Federal nº 123/06 alterada pela Lei Complementar 147/14 e Lei Complementar Municipal nº 083/2016, pelas disposições deste Edital, Planilhas e Projetos e pelo modelo de Contrato em anexo.

02. DEFINIÇÕES

São usadas, entre outras, para uso nos documentos licitatórios, as seguintes definições:

Contratada é a pessoa jurídica, ou consórcio cuja proposta para a execução da(s) obra(s) foi aceita pelo Contratante.

Contratante é a pessoa jurídica que contrata outra pessoa jurídica para a execução da(s) obra(s).

Cronograma físico-financeiro é o documento que apresenta a programação de todas as atividades de construção de uma determinada obra, distribuídas em ordem sequencial e cronológica ao longo do período de execução da obra, o prazo de duração de cada uma delas e os respectivos percentuais de execução física e financeira mensal.

Data da formalização do termo de contrato de empreitada é o dia, mês e ano em que o contrato de empreitada foi assinado por ambas as partes: Contratada e Contratante.

Documentos de licitação é o conjunto de toda a documentação integrante do processo licitatório, inclusive projetos, desenhos, croquis, características técnicas e de materiais, normas, amostras, seus padrões, testes de inspeção e controle de qualidade.

Fiscalização é a ação de pessoa ou equipe indicada pelo Contratante para acompanhar e fiscalizar a execução do objeto do contrato de empreitada.

Licitador é a entidade ou o órgão que promove a licitação.



Município de Chopinzinho

ESTADO DO PARANÁ

CNPJ: 76.995.414/0001-60 e-mail: prefeitura@chopinzinho.br
Telefone (46) 3242-8600 Rua Miguel Procópio Kurpel, nº 3.811, Bairro São Miguel
85.560-000 CHOPINZINHO PARANÁ

Obra é toda construção, reforma, fabricação, ampliação ou similar que o Contrato de Empreitada requer da Contratada para que realize o objetivo do Contrato de Empreitada no sentido de que se construa, instale e o entregue ao Contratante.

Prazo de execução é o período, contado a partir da emissão da ordem de serviço, em que a Contratada deverá executar a(s) obra(s), deixando-a(s) em perfeita(s) condição(ões) para o Recebimento Provisório.

Preço máximo é o preço limite máximo que o Contratante se propõe a pagar.

Preço unitário do serviço é a soma do preço unitário do material com o da mão-de-obra e BDI.

Preço parcial é o resultado da multiplicação do preço unitário do serviço pela quantidade.

Preço subtotal é a soma dos preços parciais que compõem um grande item.

Preço global é a soma de todos os preços subtotais que resulta no preço final do objeto da licitação, apresentado pela proponente.

Preço analisado é o preço encontrado pela Comissão Permanente de Licitações, após eventuais correções de anotação no preenchimento e/ou correções aritméticas efetuadas na proposta de preços apresentada pela proponente.

Proponente é a empresa ou o consórcio de empresas que, interessadas no objeto da licitação, apresentam proposta de conformidade com o edital licitatório.

Proposta é o conjunto de documentos solicitados na habilitação preliminar e na proposta de preços inseridos nos envelopes nº 1 e nº 2, respectivamente.

Proposta de preços é o conjunto de documentos solicitados e inseridos no Envelope nº 2 mediante os quais a proponente propõe, em espécie, o custo para a execução do objeto da licitação.

Subcontratado é a pessoa física ou jurídica que firma contrato com o titular de um contrato para executar parte da(s) obra(s).

Veículos, máquinas e equipamentos é o conjunto de bens que a Contratada deverá colocar temporariamente no local da(s) obra(s) para possibilitar sua execução.

03 INFORMAÇÕES, ESCLARECIMENTOS E ALTERAÇÃO DO EDITAL

03.1 Informações e esclarecimentos relativos ao edital, seus modelos, projetos, adendos e anexos poderão ser solicitados, junto à Comissão Permanente de Licitações e/ou à Divisão de Planejamento e Projetos, na Rua Miguel Procópio Kurpel, nº 3.811, CEP: 85.560-000, em Chopinzinho, Paraná, Fone/Fax (46) 3242 – 8624/3242-8633, até 2 (dois) dias antes da data limite estabelecida para o recebimento das propostas (envelopes nº 1 e nº 2), sendo que as respostas serão disponibilizadas no sítio eletrônico do Município, igualmente, a todas as proponentes, sem identificar a proponente que deu origem à consulta. As respostas serão enviadas até 1 (um) dia antes do recebimento das propostas (envelopes nº 1 e nº 2) pelo licitador.

03.2 A qualquer tempo, antes da data limite estabelecida para o recebimento das propostas (envelopes nº 1 e nº 2), o licitador poderá, por sua própria iniciativa ou como consequência de algum esclarecimento pedido por uma possível proponente, alterar os termos do Edital mediante a emissão de um adendo.

03.2.1 Nesta hipótese, o adendo será disponibilizado a todas os interessados no sítio eletrônico do Município.



Município de Chopinzinho

ESTADO DO PARANÁ

CNPJ: 76.995.414/0001-60 e-mail: prefeitura@chopinzinho.br
Telefone (46) 3242-8600 Rua Miguel Procópio Kurpel, nº 3.811, Bairro São Miguel
85.560-000 CHOPINZINHO PARANÁ

03.2.2 Nos casos em que a alteração do Edital signifique maior tempo para preparar as propostas, o licitador, informará às interessadas na licitação que o prazo de entrega das respectivas propostas será prorrogado.

04 OBJETO, REGIME DE EXECUÇÃO, TIPO, QUANTIDADE E UNIDADE DE MEDIDA, PRAZO DE EXECUÇÃO, CAPITAL SOCIAL, GARANTIA DE EXECUÇÃO, PREÇO MÁXIMO.

04.1 A presente licitação, tem por objeto a execução, sob regime de empreitada Global, tipo menor preço, a preços fixos e sem reajustes, da(s) seguinte(s) obra(s):

Lote Único: Ampla Participação.
Local: Ginásio de Esportes, Comunidade de Passo da Erva, Interior – Chopinzinho - PR.
Objeto: CONTRATAÇÃO DE EMPRESA ESPECIALIZADA PARA REFORMA E AMPLIAÇÃO DA QUADRA DE ESPORTES DA COMUNIDADE DE PASSO DA ERVA, CONVÊNIO Nº 01/2020 – PARANÁ ESPORTE.
Preço Global: R\$ 284.265,19 (duzentos e oitenta e quatro mil, duzentos e sessenta e cinco reais e dezenove centavos).
Prazo de execução: 120 (cento e vinte) dias. OBS: O prazo de execução da(s) obra(s) será contado a partir da emissão da Ordem de Serviço.
Prazo de vigência do contrato: 240 (duzentos e quarenta) dias após a assinatura.
Capital Social Mínimo: R\$ 28.426,51 (vinte e oito mil, quatrocentos e vinte e seis reais e cinquenta e um centavos).
Garantia de Execução do Contrato: 5% (cinco por cento) do valor homologado.
A(s) obra(s) deverá(ão) ser executada(s) de acordo com os projetos, especificações técnicas, memoriais descritivos, demais peças e documentos que fazem parte integrante do presente Edital.

05. ÍNDICES FINANCEIROS.

05.1 A proponente deverá comprovar, por meio do modelo nº 06, em anexo, sua capacidade financeira mediante a apresentação dos índices de liquidez geral (LG), liquidez corrente (LC) e endividamento (E), cujos valores são os a seguir estabelecidos:

(LG) (valor mínimo)	(LC) (valor mínimo)	(E) (valor máximo)
1,10	1,10	0,50

OBS.: a) Os índices deverão ter no máximo 2 (duas) casas decimais.

06. RECURSOS FINANCEIROS

As despesas com a execução do(s) objeto(s) do edital em epígrafe serão custeadas com recursos do Município e serão empenhadas de acordo com a seguinte Dotação orçamentária: Secretaria de Educação, Cultura e Esporte: 06.05.278120015.1.010.4.4.90.51 (1888/F000 – 2001/F1012).

06.1 PASTA TÉCNICA

A Pasta Técnica, com o inteiro teor do Edital e seus respectivos modelos, projetos, adendos e anexos, poderá ser examinada e retirada, no endereço mencionado no **item 03 do Edital**, no horário comercial e será fornecida mediante a assinatura do Termo de Recebimento do Edital. A referida Pasta também estará disponível a todos os interessados, no seguinte endereço eletrônico: www.chopinzinho.pr.gov.br.

O licitador não assume responsabilidade com a proposta (envelope nº 1 e nº 2) da proponente que não retirou este edital, seus modelos e anexos diretamente do licitador. Neste caso, não serão aceitos protestos



Município de Chopinzinho

ESTADO DO PARANÁ

CNPJ: 76.995.414/0001-60 e-mail: prefeitura@chopinzinho.br
Telefone (46) 3242-8600 Rua Miguel Procópio Kurpel, nº 3.811, Bairro São Miguel
85.560-000 CHOPINZINHO PARANÁ

ou reclamações de empresas em relação a tais documentos, principalmente no que concerne aos **subitens 03.1 e 03.2**.

III - PARTE GERAL

07 CONDIÇÕES DE PARTICIPAÇÃO

07.1.1 - Poderão participar da presente licitação:

07.1.1.1 - empresa do ramo, cadastrada, nas condições exigidas pela Lei nº 8.666, de 21 de junho de 1993 e suas alterações, no setor de cadastro do licitador, com certificado de cadastro em vigência na data limite estabelecida para o recebimento das propostas (*envelopes nº 1 e nº 2*); ou

07.1.1.2 - empresa do ramo, cadastrada, nas condições exigidas pela Lei nº 8.666, de 21 de junho de 1993 e suas alterações, na Secretaria de Estado da Administração do Paraná, com certificado de cadastro em vigência na data limite estabelecida para o recebimento das propostas (*envelopes nº 1 e nº 2*); ou

07.1.1.3 - empresa do ramo, cadastrada, nas condições exigidas pela Lei nº 8.666, de 21 de junho de 1993 e suas alterações, em outros órgãos ou entidades da administração pública, com certificado de cadastro em vigência na data limite estabelecida para o recebimento das propostas (*envelopes nº 1 e nº 2*).

07.1.1.4 - proponente com capital social no valor igual ou superior ao fixado no **item 04.1**.

07.1.1.4.1 - a comprovação deverá ser feita relativamente à data limite estabelecida para o recebimento das propostas (*envelopes nº 1 e nº 2*), na forma da lei, admitida a atualização, pela proponente, para esta data através de índices oficiais;

07.1.2 proponente estrangeira, se vencedora, desde que mantenha representantes legais no Brasil, com poderes expressos para receber citações e responder administrativa e judicialmente, com presença efetiva no país desde a data da formalização do contrato de empreitada até a execução total e completa do mesmo. Esses representantes deverão estar devidamente capacitados e credenciados para resolver ou diligenciar a solução de problemas técnicos que vierem a ocorrer durante a execução da obra até o recebimento definitivo da mesma pelo Contratante, objetivando assistência técnica eficaz e eficiente;

07.2 - Está impedido(a) de participar da licitação:

07.2.1 - o autor do projeto básico ou executivo da(s) obra(s) referentes à licitação em apreço, pessoa física ou jurídica;

07.2.2 - empresa, isoladamente ou em consórcio, responsável pela elaboração do projeto básico ou executivo, da(s) obra(s) referentes à licitação em apreço, ou da qual o autor do projeto seja dirigente, gerente, acionista ou detentor de mais de 5% (*cinco por cento*) do capital com direito a voto ou controlador, responsável técnico ou subcontratado;

07.2.3 - proponentes que fazem parte de um mesmo grupo econômico ou financeiro, somente podem apresentar uma única proposta sob pena de rejeição de todas estas propostas. Considera-se que fazem parte de um mesmo grupo econômico ou financeiro as empresas que tenham diretores, acionistas (com participação em mais de 5%), ou representantes legais comuns, e aquelas que dependem ou subsidiem econômica ou financeiramente a outra empresa;

07.2.4 - proponentes vinculadas ao licitador;

07.2.4.1 - entende-se por vinculadas ao licitador, aquelas que não atendam ao contido na Declaração de Não Parentesco - **CONFORME PREJULGADO 9 DO TRIBUNAL DE CONTAS DO ESTADO DO**



Município de Chopinzinho

ESTADO DO PARANÁ

CNPJ: 76.995.414/0001-60 e-mail: prefeitura@chopinzinho.br
Telefone (46) 3242-8600 Rua Miguel Procópio Kurpel, nº 3.811, Bairro São Miguel
85.560-000 CHOPINZINHO PARANÁ

PARANÁ, E DE QUE A LICITANTE NÃO ESTÁ INCURSA NAS VEDAÇÕES DO INCISO III DO ART. 9º DA LEI FEDERAL 8.666/93. (modelo anexo nº 13).

07.2.5 - proponentes que tenham sido declaradas incursas em práticas de corrupção em licitações e/ou em execução de contratos, sujeitas às sanções previstas na legislação. Se, de acordo com o procedimento administrativo, ficar comprovado que um representante do licitador, servidor ou quem atue em seu lugar e/ou proponente, incorreu em práticas corruptas contrárias aos mais altos níveis éticos, o licitador, poderá:

a) rejeitar qualquer proposta de adjudicação relacionada com o respectivo processo de aquisição ou contratação;

b) declarar a proponente inelegível para participar em futuras licitações ou contratos financiados com recursos advindos do Tesouro Municipal;

A proponente vencedora deverá permitir ao Município, ou a quem designe inspecionar ou realizar auditorias dos registros contábeis e financeiros, relacionados com a execução do contrato;

07.2.6- servidor ou dirigente de órgão ou entidade Contratante ou responsável pela licitação;

07.2.7 - nos casos dos **subitens 07.2.1 e 07.2.2** não se consideram apenas a sociedade, mas o conjunto empresarial ao qual a proponente pertence, abrangendo a "holding" e as suas subsidiárias;

07.2.8 empresa expressamente declarada inidônea por qualquer órgão da administração direta ou indireta inclusive fundações nos níveis federal, estadual ou municipal e/ou suspensa do direito de licitar e as impedidas de contratar, no prazo e nas condições da suspensão e do impedimento, estabelecidos pela Legislação vigente ou por qualquer órgão da administração direta ou indireta inclusive fundações nos níveis federal, estadual ou municipal.

08. APRESENTAÇÃO E ENTREGA DAS PROPOSTAS

08.1 - A proponente arcará com todos os custos relativos à elaboração e submissão de sua proposta; o licitador não será, de nenhuma maneira, responsável direta ou indiretamente, por nenhum desses custos, independentemente do desenvolvimento do processo licitatório.

08.2 - A proponente deverá entregar à Comissão Permanente de Licitações, no local e até a data e hora limite estabelecida neste edital, os envelopes:

- a) **ENVELOPE Nº 1 - HABILITAÇÃO PRELIMINAR;**
- b) **ENVELOPE Nº 2 - PROPOSTA DE PREÇOS.**

08.3 - A proponente deverá apresentar apenas um **ENVELOPE Nº 1 - HABILITAÇÃO PRELIMINAR** e um **ENVELOPE Nº 2 - PROPOSTA DE PREÇOS.**

08.4 - Os envelopes, individualizados, deverão ser entregues fechados e inviolados, contendo, obrigatoriamente, em sua parte externa e frontal os dizeres:

RAZÃO SOCIAL E ENDEREÇO DA PROPONENTE
NOME DO LICITADOR
TOMADA DE PREÇOS Nº ___/2020
ENVELOPE Nº 1 – HABILITAÇÃO PRELIMINAR
DATA: __/__/2020



Município de Chopinzinho

ESTADO DO PARANÁ

CNPJ: 76.995.414/0001-60 e-mail: prefeitura@chopinzinho.br.gov.br
Telefone (46) 3242-8600 Rua Miguel Procópio Kurpel, nº 3.811, Bairro São Miguel
85.560-000 CHOPINZINHO PARANÁ

RAZÃO SOCIAL E ENDEREÇO DA PROPONENTE
NOME DO LICITADOR
TOMADA DE PREÇOS Nº __/2020
ENVELOPE Nº 2 – PROPOSTA DE PREÇOS
DATA: __/__/2020

08.5 - A proposta (envelopes nº01 e nº02) poderá ser entregue diretamente pela proponente à Comissão Permanente de Licitações ou enviada pelo correio ou outro serviço de entrega. Entretanto, a Comissão Permanente de Licitações não será responsável por qualquer perda de proposta (envelopes nº01 e nº02) enviada pelo correio ou outro serviço de entrega, ou pelo atraso na entrega da mesma.

08.5.1 - A proponente poderá modificar ou retirar sua proposta (*envelopes nº01 e nº02*) após a entrega, desde que a comunicação, por escrito, da modificação ou retirada, seja recebida pela Comissão Permanente de Licitações, antes da data e horário limite estabelecido para o recebimento das propostas (*envelopes nº 1 e nº 2*).

08.6 - No horário estabelecido neste edital e aberto o primeiro envelope, nenhuma proposta será recebida.

08.7 - A proposta, os demais documentos, bem como toda a correspondência trocada entre a proponente e o licitador deverão ser escritos em língua portuguesa. Documentos de apoio, como ilustrações, catálogos, folhetos e outros similares, podem ser versados em outro idioma desde que acompanhados de tradução para o idioma português.

09. ELEMENTOS INSTRUTORES

São parte integrante deste edital os seguintes elementos instrutores:

- carta-credencial (*Anexo nº 01*);
- declaração de recebimento de documentos (*Anexo 02*);
- atestado de visita (*Anexo nº 03*);
- declaração formal de dispensa de visita (*Anexo 03.1*);
- declaração de disponibilização de veículos, máquinas e equipamentos (*Anexo nº 04*);
- declaração de responsabilidade técnica (*Anexo nº 05*);
- capacidade financeira (*Anexo nº 06*);
- declaração de sujeição ao edital e inexistência de fato ou fatos supervenientes impeditivos da habilitação (*Anexo nº 07*);
- carta-proposta de preços (*Anexo nº 08*);
- planilha de serviços (*Anexo nº 09*);
- cronograma físico-financeiro (*Anexo nº 10*);
- minuta de contrato de empreitada e extrato (*Anexo nº 11*);
- declaração de enquadramento como ME ou EPP (*Anexo nº 12*);
- declaração de Não Parentesco conforme o prejulgado nº 9 do Tribunal de Contas do Estado do Paraná, e de que a Licitante não está incurso nas vedações do Inciso III do Art. 9º da Lei Federal nº 8.666/93 (*Anexo nº 13*);
- Projeto Básico (*Anexo 14*);
- Memorial Descritivo (*Anexo 15*);

10. HABILITAÇÃO PRELIMINAR - ENVELOPE Nº 1

Deverão estar inseridos neste envelope, devidamente fechado e inviolado, os documentos abaixo relacionados, em uma via, que deverá ser apresentado em original ou em cópia reprográfica autenticada. As folhas deverão, preferivelmente, ser do **tamanho A4 (21,0 x 29,7cm.)**.



Município de Chopinzinho

ESTADO DO PARANÁ

CNPJ: 76.995.414/0001-60 e-mail: prefeitura@chopinzinho.br
Telefone (46) 3242-8600 Rua Miguel Procópio Kurpel, nº 3.811, Bairro São Miguel
85.560-000 CHOPINZINHO PARANÁ

10.1 - Quanto à Habilitação Jurídica:

10.1.1 - certificado de cadastro, em vigência na data limite estabelecida para o recebimento das propostas (*envelopes n° 1 e n° 2*), de acordo com o item 07.1;

10.1.2 - declaração, sob penas da lei, que não mantém em seu quadro de pessoal menores de 18 (dezoito) anos em horário noturno de trabalho ou em serviços perigosos ou insalubres, não mantendo ainda, em qualquer trabalho, menores de 16 (dezesesseis) anos, salvo na condição de aprendiz, a partir de 14 (quatorze) anos;

10.2 - Quanto à Regularidade Fiscal:

10.2.1 prova de regularidade com as fazendas:

a) federal mediante a apresentação de Certidão Negativa de Débitos Relativos aos Tributos Federais e à Dívida Ativa da União, abrangendo inclusive as Contribuições Sociais.

b) estadual mediante a apresentação de certidão de regularidade fiscal e a certidão negativa de dívida ativa de tributos estaduais emitida pela respectiva Secretaria de Estado da Fazenda do estado da sede da empresa;

c) municipal mediante a apresentação de certidão negativa emitida pela respectiva Secretaria de Fazenda do município da sede da empresa;

OBS.: No caso em que a certidão negativa de débitos de tributos/ de regularidade fiscal e a certidão negativa de dívida ativa forem unificadas, este documento único poderá ser apresentado.

10.2.2 Prova de situação regular perante o Fundo de Garantia por Tempo de Serviço - FGTS (CRE-CEF);

10.2.3 Prova de situação regular perante a **Justiça do Trabalho** (Débitos Trabalhistas);

10.2.4 Declaração de Microempresa ou Empresa de Pequeno Porte, ou equiparadas (Anexo 12), ou outro que contenha as mesmas informações não sendo necessário ser idêntico ao modelo apresentado, com assinatura do responsável pela empresa.

10.2.4.1 - A falsidade da declaração prestada objetivando os benefícios da Lei Complementar nº 123 caracterizará crime de que trata o art. 299 do Código Penal, sem prejuízo do enquadramento em outras figuras penais e da sanção administrativa prevista neste edital.

10.2.4 – Declaração de Não Parentesco conforme o prejulgado nº 9 do Tribunal de Contas do Estado do Paraná, e de que a Licitante não está incurso nas vedações do Inciso III do Art. 9º da Lei Federal nº 8.666/93. (Anexo 13).

10.3 Quanto à Qualificação Técnica:

10.3.1 prova de registro no Conselho Regional de Engenharia e Agronomia – CREA ou no Conselho de Arquitetura e Urbanismo - CAU;

10.3.2 declaração de recebimento de documentos (Anexo nº 02);

10.3.3 **Atestado de visita** (Anexo nº 03), expedida pelo licitador, **a ser agendada** na Divisão de Planejamento e Projetos, para todas as proponentes, ou **Declaração formal de dispensa de visita** (Anexo 03.1). É recomendado à proponente, quando da visita ao local da(s) obra(s), que obtenha, por sua exclusiva



Município de Chopinzinho

ESTADO DO PARANÁ

CNPJ: 76.995.414/0001-60 e-mail: prefeitura@chopinzinho.br
Telefone (46) 3242-8600 Rua Miguel Procópio Kurpel, nº 3.811, Bairro São Miguel
85.560-000 CHOPINZINHO PARANÁ

responsabilidade, toda a informação necessária para o preparo de sua proposta. Todos os custos associados com a visita ao local da(s) obra(s) serão arcados integralmente pela própria proponente.

10.3.3.1 A visita técnica poderá ser realizada pelo responsável técnico do proponente, pelo responsável legal ou por profissional vinculado à empresa ou ainda por preposto, havendo a necessidade de comprovação de que o mesmo é representante da licitante, que será autorizado pelo licitador a entrar em suas propriedades (local da obra) com a finalidade de proceder à visita e inspeção.

13.3.4 declaração de disponibilidade de veículos, máquinas e equipamentos a serem disponibilizados para a execução da(s) obra(s), em todas as suas fases, constando o nome, número do RG, assinatura do responsável legal, o nome, número do RG, número do CREA/CAU e assinatura do responsável técnico capaz e habilitado para este tipo de obra, sob pena de não habilitação (Anexo nº 04).

OBS: No caso em que não conste no *Modelo 4* a relação mínima de veículos, máquinas e equipamentos, a proponente deverá, sob pena de inabilitação, obrigatoriamente, apresentar relação de veículos, máquinas e equipamentos que achar suficientes a serem disponibilizados para a execução da(s) obra(s), em todas as suas fases.

10.3.5 declaração de responsabilidade técnica indicando o(s) responsável(is) técnico(s) pela execução da(s) obra(s) (Anexo 05) até o seu recebimento definitivo pelo Contratante, com os seguintes profissionais e atribuições:

10.3.5.1 - Engenheiro Civil ou Arquiteto, a ser indicado como **responsável técnico da obra**, que possua **Certidão de Acervo Técnico (CAT)**, emitida pelo Conselho de Classe competente, referente à execução/construção de obra compatível em características com o objeto da licitação.

10.3.6 a declaração de responsabilidade técnica, deverá estar acompanhada de Certidão de Acervo Técnico – CAT, conforme indicado nos itens: **10.3.5.1**.

OBS.: é vedada, sob pena de inabilitação, a indicação de um mesmo técnico como responsável técnico por mais de uma proponente.

10.3.6 Comprovação de vínculo entre o(s) responsável(is) técnico(s) e a proponente, através de: Contrato/Estatuto Social no caso de sócio/proprietário/Diretor, Carteira de Trabalho e Previdência Social no caso de empregado; Contrato de Prestador de Serviços sem vínculo trabalhista e regido pela Legislação Civil, ou ainda, Declaração de compromisso de vinculação futura, caso o licitante se sagre vencedor do certame.

10.3.7 Atestado(s) e/ou declaração(s) em nome da proponente, expedido(s) por pessoa jurídica de direito público ou privado, que comprove a capacidade técnica operacional para execução/construção de obra compatível em características com o objeto da licitação. Área mínima 400,00m².

10.4 Quanto à Qualificação Econômica Financeira:

10.4.1 prova de capacidade financeira conforme Anexo nº 06, em anexo, apresentando as demonstrações contábeis do último exercício social. Deverão ser apresentados os índices de:

- liquidez geral (LG);
- liquidez corrente (LC); e
- endividamento (E),

tais índices serão calculados conforme segue:

$$LG = (AC + RLP) / (PC + ELP)$$

73
mw



Município de Chopinzinho

ESTADO DO PARANÁ

CNPJ: 76.995.414/0001-60 e-mail: prefeitura@chopinzinho.br

Telefone (46) 3242-8600 Rua Miguel Procópio Kurpel, nº 3.811, Bairro São Miguel
85.560-000 CHOPINZINHO PARANÁ

$$LC = (AC / PC)$$

$$E = (PC + ELP) / (AC + RLP + AP)$$

onde:

- AC - ativo circulante
- PC - passivo circulante
- AP - ativo permanente
- RLP - realizável a longo prazo
- ELP - exigível a longo prazo

OBS: Os índices deverão ser apresentados com no máximo 2 (duas) casas decimais, desprezando-se as demais.

10.4.2 demonstrações financeiras do último exercício social já exigível por Lei, (*balanço patrimonial anual com demonstrações contábeis de resultados e notas explicativas*) conforme o critério de cálculo adotado. O balanço das sociedades anônimas ou por ações deverá ser apresentado em publicação no Diário Oficial. O(s) mesmo(s) deverá(ão) ser assinado(s) por contabilista registrado no Conselho Regional de Contabilidade. Com relação às demais formas societárias, o balanço patrimonial anual com as demonstrações contábeis, devidamente assinado por contabilista registrado no Conselho Regional de Contabilidade e o representante legal da empresa, deverá vir acompanhado dos termos de abertura e de encerramento do Livro Diário, devidamente registrados e assinados.

10.4.3 declaração expressa do responsável legal da proponente participante de que a mesma não se encontra inadimplente ou em processo de falência ou concordata ou impedida de licitar e nem é objeto de quaisquer restrições ou notas desabonadoras no cadastro de quaisquer órgãos da administração pública estadual direta ou indireta;

10.4.4 comprovação do capital social de valor igual ou superior ao estabelecido no **subitem 04.1**.

10.4.4.1 o valor do capital social poderá ser atualizado pela proponente para a data limite estabelecida para o recebimento das propostas (*envelopes nº 1 e nº 2*) através de índices oficiais específicos para o caso;

10.5 Declaração de que concorda com todas as condições estabelecidas no presente edital e documentos pertinentes, bem como, de inexistência de fatos supervenientes impeditivos da habilitação, (Anexo nº 07) em anexo;

10.6 – Consultas:

10.6.1 – A Comissão Permanente de Licitações efetuará a Consulta Consolidada de Pessoa Jurídica do Tribunal de Contas da União (<https://certidoes-apf.apps.tcu.gov.br/>), que engloba: TCU: Inidôneos - Licitantes Inidôneos; CNJ/CNIA: Cadastro Nacional de Condenações Cíveis por Ato de Improbidade Administrativa e Inelegibilidade; Portal da Transparência: CEIS - Cadastro Nacional de Empresas Inidôneas e Suspensas e CNEP - Cadastro Nacional de Empresas Punidas e a Comprovação de ausência de registro junto ao Cadastro de Impedidos de Licitar, junto ao TCE/PR <https://servicos.tce.pr.gov.br/tcepr/municipal/ail/ConsultarImpedidosWeb.aspx>;

10.6.2 - A consulta aos cadastros será realizada em nome da empresa proponente.

10.6.3 - Constatada a existência de sanção, a CPL convocará o licitante para manifestação, previamente à sua desclassificação.



Município de Chopinzinho

ESTADO DO PARANÁ

CNPJ: 76.995.414/0001-60 e-mail: prefeitura@chopinzinho.br
Telefone (46) 3242-8600 Rua Miguel Procópio Kurpel, nº 3.811, Bairro São Miguel
85.560-000 CHOPINZINHO PARANÁ

10.6.4 – Mantida a sanção, a CPL reputará o licitante inabilitado, por falta de condição de participação.

10.7 - Os documentos necessários à habilitação poderão ser apresentados em original ou por processo de cópia, autenticada em tabelião de notas ou pela Comissão Permanente de Licitações, na sessão de recebimento das propostas, em confronto com o original, ou publicação em órgão de imprensa oficial, e deverão estar com prazo de validade em vigor. Quando o prazo de validade não estiver expresso no documento, o mesmo será aceito com data de emissão não superior a 60 (*sessenta*) dias da data limite estabelecida para o recebimento das propostas (*envelopes n° 1 e n° 2*).

11. PROPOSTA DE PREÇOS - ENVELOPE N° 2

Envelope n° 2, devidamente fechado e inviolado, contendo os documentos abaixo relacionados:

11.1 Proposta de Preços

11.1.1 Deverá ser apresentada uma proposta de preços para cada lote (modelo Anexo n° 08 e 08.1) deverá ser apresentada, datilografada ou impressa por computador com tinta indelével, sem rasura e entrelinhas. A proposta de preços deverá ser elaborada considerando-se que o objeto será executado pelo regime de empreitada por preço global por lote a preços fixos e sem direito a reajustamento. A proposta deverá conter:

- a) razão social, endereço, telefone, E-mail e o CPNJ da proponente;
- b) nome do titular ou do representante legalmente constituído com respectiva assinatura;
- c) data;
- d) preço global do objeto em moeda brasileira corrente, grafado em algarismos;
- e) prazo de execução do objeto em dias;
- f) prazo de validade da proposta (*mínimo de 60 dias*), contados a partir da data limite estabelecida para o recebimento das propostas (*envelopes n° 1 e n° 2*), pela Comissão Permanente de Licitações.

Em casos excepcionais, previamente à expiração do prazo original de validade da proposta, o licitador poderá solicitar às proponentes, uma prorrogação específica no prazo de validade. A solicitação e as respostas deverão ser formuladas por escrito. No caso da proponente recusar-se a estender o prazo de validade da proposta, sua proposta será rejeitada. Caso a proponente concorde com a dilação do prazo solicitado, não será permitido modificar a respectiva proposta, nem ser motivo para arguir futuramente qualquer alteração de preços.

11.2 Planilha de Serviços (Planilha orçamentária).

Junto com a Proposta deverá ser apresentada uma planilha de serviços (Anexo n° 09) impressa por computador (conforme modelo digital disponibilizado), sem rasura e entrelinhas, e deverá conter:

- a) razão social;
- b) município, objeto e projeto;
- c) data;
- d) **discriminação dos serviços, quantidades, unidades de medida, preços unitários, preços subtotais e preço total.**
- e) nome, RG n° e assinatura do responsável legal pela empresa, bem como o nome, número do registro no CREA ou CAU e assinatura do responsável técnico.



Município de Chopinzinho

ESTADO DO PARANÁ

CNPJ: 76.995.414/0001-60 e-mail: prefeitura@chopinzinho.br
Telefone (46) 3242-8600 Rua Miguel Procópio Kurpel, nº 3.811, Bairro São Miguel
85.560-000 CHOPINZINHO PARANÁ

A proponente deverá preencher as Planilhas de Serviços (Orçamentária) (**compatível com a planilha digital apresentada pelo Município**).

11.2.1 Descrição dos serviços e quantidades

11.2.1.1 O rol dos serviços (descrição dos serviços) e as quantidades serão fornecidas pelo licitador. O rol de serviços e as quantidades fornecidas pelo licitador não poderão ser alteradas pela proponente. Também é vedada a inclusão ou subtração, pela proponente, de serviços e de quantidades, no rol de serviços e de quantidades, fornecidas pelo licitador, sob pena de desclassificação.

11.2.1.2 O Contratante, se reserva o direito de, em qualquer ocasião, fazer alterações no projeto que impliquem a redução ou o aumento de volume dos serviços, nos limites permitidos pela legislação vigente, baseando-se, para tanto, nas quantidades determinadas pela fiscalização e nos preços unitários apresentados na licitação, tudo devidamente precedido de indispensável justificativa técnica e de termo aditivo ao Contrato.

11.2.2 Preços Unitários

11.2.2.1 Os preços unitários deverão ser relacionados na Planilha de Serviços na coluna "preço unitário" e deverão ser apresentados para cada serviço, em conformidade com o projeto e compatível com a planilha apresentada, as especificações e as demais peças fornecidas pelo licitador.

11.2.2.2 Deverão estar incluídos nos preços unitários: materiais, equipamentos, testes, aparelhos, ferramentas, instrumentos, materiais de consumo, mão-de-obra, dissídios coletivos, seguros em geral, encargos de legislação social, trabalhista, previdenciária, infortúnio do trabalho, impostos, taxas, administração, lucro e quaisquer outras despesas necessárias não especificadas neste Edital, mas julgadas essenciais à execução da(s) obra(s).

11.2.2.3 A proponente deverá estar apta, quando solicitada pela Comissão Permanente de Licitações, a apresentar uma detalhada composição de preços unitários que demonstrem a viabilidade técnica e econômica do preço global proposto para a(s) obra(s).

11.2.2.4 As composições de preços, referidas no **subitem 11.2.2.3**, deverão ser entregues por escrito ao presidente da Comissão Permanente de Licitações, no prazo improrrogável de 48 (*quarenta e oito*) horas após o recebimento da solicitação.

11.2.2.5 Junto com a Proposta deverá ser apresentado também o Cálculo do BDI e o Cronograma Físico-Financeiro. (**compatíveis com os arquivos digitais apresentados pelo Município**).

12. DISPOSIÇÕES REFERENTES À PROPOSTA DE PREÇOS

12.1 A apresentação da proposta de preços na licitação será considerada como evidência de que a proponente examinou completamente os projetos, as especificações, e demais documentos que os comparou entre si, e que obteve as informações necessárias e satisfatórias sobre qualquer ponto duvidoso antes de preparar a sua proposta de preços, e que os documentos da licitação lhe permitiram preparar uma proposta de preços completa e satisfatória.

12.2 Fica entendido que os projetos, as peças gráficas, as especificações técnicas, memoriais e todos os documentos são complementares entre si, de modo que qualquer detalhe, que se mencione em um e se omita em outro será considerado especificado e válido.

12.3 Nenhuma reivindicação por parte da proponente para pagamento adicional será considerada se decorrer de erro ou má interpretação, pela mesma, do objeto do lote, do Edital, das peças gráficas, das especificações técnicas, memoriais e/ou dos demais documentos da licitação.



Município de Chopinzinho

ESTADO DO PARANÁ

CNPJ: 76.995.414/0001-60 e-mail: prefeitura@chopinzinho.br
Telefone (46) 3242-8600 Rua Miguel Procópio Kurpel, nº 3.811, Bairro São Miguel
85.560-000 CHOPINZINHO PARANÁ

13. RECEPÇÃO E ABERTURA DAS PROPOSTAS.

13.1 No dia, na hora e no local fixado neste edital, a Comissão Permanente de Licitações receberá os envelopes fechados e inviolados, de cada proponente; rubricará, juntamente com os representantes que assim o desejarem, o **envelope nº 2**, que contém a(s) proposta(s) de preço(s), para cada lote, e procederá à abertura do **envelope nº 1**, que contém a documentação que será submetida ao exame da Comissão Permanente de Licitações e das proponentes interessadas.

13.2 Juntamente com o recebimento dos envelopes fechados e inviolados, o representante da proponente, se não for membro integrante da diretoria e querendo participar ativamente (*com poderes legais para representar a proponente*) da sessão, deverá apresentar à Comissão Permanente de Licitações a carta-credencial que lhe outorga poder legal junto à mesma, conforme Modelo nº 01, em anexo, com firma reconhecida, ou através de procuração passada em cartório.

13.3 Uma mesma pessoa não poderá representar mais de uma proponente sob pena de inabilitação das proponentes que o mesmo representa.

13.4 Na hora marcada para a entrega dos **envelopes nº 1 e nº 2** e aberto o primeiro, mais nenhum será recebido.

13.5 Em nenhuma hipótese, será concedido prazo para apresentação ou substituição de documentos exigidos e não inseridos nos **envelopes nº 1 e nº 2**, ressalvados os erros e omissões sanáveis previstos no **subitem 16.5**. No entanto, é facultado à Comissão Permanente de Licitações a realização de diligências destinadas a esclarecer a instrução do processo licitatório em qualquer fase da licitação, bem como poderá solicitar informações ou esclarecimentos complementares que julgar necessários e, ainda, solicitar o original de documento apresentado pela proponente, devendo esta apresentá-lo num prazo máximo de 48 (*quarenta e oito*) horas, desde que não altere a substância de sua oferta.

13.6 Após a rubrica dos documentos pela Comissão Permanente de Licitações e pelos presentes que assim o desejarem, a mesma comunicará aos interessados que o resultado da análise da **HABILITAÇÃO PRELIMINAR** e a data da sessão de abertura dos **envelopes nº 2** serão comunicados diretamente às proponentes através dos meios usuais de comunicação (*edital, e-mail e publicação na imprensa oficial*).

13.7 Será lavrada ata circunstanciada da reunião de recepção e abertura das propostas (*envelope nº 1 e nº 2*), que registrará as reclamações, observações e demais ocorrências, e será assinada pela Comissão Permanente de Licitações e pelas proponentes presentes, que assim o desejarem.

13.8 Caso a Comissão Permanente de Licitações conclua o exame dos documentos de habilitação de todas as proponentes participantes, na própria reunião de recepção e abertura das propostas, anunciará o resultado da habilitação preliminar. Se todas as participantes renunciarem ao prazo para interposição de recurso, quanto à fase de habilitação preliminar, mediante termo de renúncia ou manifestação expressa na respectiva ata, a Comissão Permanente de Licitações devolverá, mediante recibo ou protocolo, às proponentes inabilitadas os respectivos envelopes nº 2 fechados e inviolados e procederá à abertura dos envelopes nº 2 das proponentes habilitadas.

14. ANÁLISE DOS DOCUMENTOS DA HABILITAÇÃO PRELIMINAR

14.1 Não será habilitada a proponente que deixar de apresentar qualquer documento exigido ou em desacordo com este edital, exceto o do **subitem 13.2**, ressalvados os erros e omissões sanáveis previstos no **subitem 16.5**.

14.2 Qualquer documento, que estiver incompleto, com rasura e/ou com borrão e/ou com prazo de validade vencido, será considerado nulo e sem validade para esta licitação.

82
mb



Município de Chopinzinho

ESTADO DO PARANÁ

CNPJ: 76.995.414/0001-60 e-mail: prefeitura@chopinzinho.br
Telefone (46) 3242-8600 Rua Miguel Procópio Kurpel, nº 3.811, Bairro São Miguel
85.560-000 CHOPINZINHO PARANÁ

14.3 Não serão aceitos protocolos em substituição a documentos.

14.4 Será considerada habilitada a proponente cuja documentação atenda às exigências estabelecidas no edital.

14.5 Se todas as proponentes forem inabilitadas, a Comissão Permanente de Licitações poderá fixar às proponentes o prazo de 8 (oito) dias úteis para apresentação de nova documentação.

14.6 Será comunicada diretamente às proponentes através dos meios usuais de comunicação (edital, e-mail e/ou outro) o resultado do exame da habilitação preliminar.

15. ABERTURA DO ENVELOPE Nº 2 - PROPOSTA DE PREÇOS

15.1 Na data e hora fixada para a reunião de abertura dos **envelopes nº 2**, a Comissão Permanente de Licitações devolverá, mediante protocolo, às proponentes inabilitadas os respectivos **envelopes nº 2** fechados e inviolados. Caso a proponente inabilitada não se fizer representar nesse ato, o **envelope nº 2** será devolvido, através dos meios convencionais, após a homologação da licitação.

15.2 Na data e hora apazada, a Comissão Permanente de Licitações procederá à abertura dos **envelopes nº 2** das proponentes habilitadas, lendo em voz alta o nome da proponente, o objeto, o preço global por lote, o prazo de execução e o prazo de validade de cada proposta, que será rubricada pela Comissão Permanente de Licitações e pelos representantes das proponentes presentes que assim o desejarem.

15.3 Ultrapassada a fase de habilitação e abertas as propostas (*envelopes nº 2*), a Comissão Permanente de Licitações não poderá desclassificar as proponentes por motivos relacionados com a habilitação preliminar, salvo em razão de fato ou fatos supervenientes ou conhecidos após a análise dos documentos de habilitação preliminar.

15.4 Será lavrada ata circunstanciada da reunião de abertura das propostas (*envelope nº 2*), que registrará as reclamações, observações e demais ocorrências, e será assinada pela Comissão Permanente de Licitações e pelas proponentes presentes, que o assim desejarem.

16 JULGAMENTO E CLASSIFICAÇÃO DAS PROPOSTAS DE PREÇOS

16.1 A Comissão Permanente de Licitações avaliará, julgará e classificará as propostas de preços e elaborará um relatório de suas conclusões, o qual será encaminhado à autoridade competente para as demais providências.

16.2 O critério a ser utilizado no julgamento das propostas será a da proposta de menor preço global por lote analisado, desde que cumprido o exigido no edital.

16.3 Antes da avaliação detalhada, a Comissão Permanente de Licitações determinará se cada proposta está adequada aos termos dos documentos desta licitação. Para as finalidades ali previstas, uma proposta substancialmente adequada será aquela que se harmonizar com todos os termos e condições dos documentos dessa licitação, sem ressalva ou desvio material. Desvio ou ressalva material é a que afeta de modo substancial o objeto, a qualidade, o resultado da(s) obra(s) ou que limita, de modo conflitante com os termos do edital, os direitos do Contratante ou as obrigações da proponente, na forma do contrato e cuja retificação prejudicaria a posição competitiva de outras proponentes que apresentaram propostas substancialmente adequadas.

16.4 Uma proposta configurada como substancialmente não adequada será rejeitada e não poderá ser adequada subsequentemente, mediante correção da não harmonização, pela proponente.

83
mb



Município de Chopinzinho

ESTADO DO PARANÁ

CNPJ: 76.995.414/0001-60 e-mail: prefeitura@chopinzinho.br
Telefone (46) 3242-8600 Rua Miguel Procópio Kurpel, nº 3.811, Bairro São Miguel
85.560-000 CHOPINZINHO PARANÁ

81
mb

16.5 A Comissão Permanente de Licitações poderá relevar, numa proposta, qualquer informalidade, não harmonização ou irregularidade de natureza secundária que não constitua um desvio significativo, contanto que essa relevância não prejudique ou afete a classificação relativa de qualquer proponente. Entende-se por informalidade, não harmonização ou irregularidade de natureza secundária que não constitua um desvio significativo, geralmente omissões relacionadas com a verificação de dados ou informações de tipo histórico. Contudo, existem tipos de erros ou omissões básicas, que por sua gravidade, tradicionalmente são considerados insanáveis. Servem de exemplo, entre outras: A falta de assinatura em documentos, na proposta de preços, na planilha de serviços e no cronograma físico-financeiro, assinatura aposta por elemento não credenciado ou não habilitado.

16.6 A Comissão Permanente de Licitações fará a conferência da planilha de serviços, que contém a descrição dos serviços, unidades, quantidades e preços unitários. Constatado erro aritmético serão efetuadas as devidas correções, de acordo com o Edital. Para fins de rejeição, comparação e classificação das propostas de preços, prevalecerá o preço analisado e as eventuais adequações pertinentes, quer seja para mais ou para menos e, com o assentimento da proponente, deverá ser considerado como aceito. Se a proponente não aceitar a correção do preço analisado, sua proposta será rejeitada.

16.6.1 Se existir erro aritmético na multiplicação da quantidade pelo preço unitário, o preço unitário prevalecerá a menos que, na opinião da Comissão Permanente de Licitações, exista um erro grosseiro e óbvio de pontuação decimal no preço unitário. Neste caso, o preço total/parcial cotado prevalecerá e o preço unitário será corrigido.

16.6.2 Nos casos em que houver uma discrepância entre o valor do total indicado na planilha de serviços e o valor do total conferido, prevalecerá o valor conferido.

16.6.3 Nos casos em que houver discrepância entre o preço global indicado na Proposta e o preço global analisado, prevalecerá o preço global analisado.

16.7 Será desclassificada:

16.7.1 a proposta elaborada em desacordo com o presente edital, a que proponha qualquer oferta de vantagens não previstas no edital, ou que apresentar preços ou vantagens baseadas nas ofertas das demais proponentes;

16.7.2 a proposta que apresente preços unitários simbólicos, irrisórios ou de valor zero;

16.7.3 a proposta que venha a ser considerada inexecutável pela Comissão Permanente de Licitações, quando for razoável concluir que a proponente não seria capaz de executar o contrato ao preço de sua oferta;

16.7.3.1 Preços manifestamente inexecutáveis são aqueles cuja viabilidade não possa ser demonstrada através de documentação que comprove a coerência dos custos dos insumos com os de mercado e que os coeficientes de produtividade são compatíveis com a execução do objeto do contrato, condições estas necessariamente especificadas no ato convocatório da licitação.

16.7.3.2 Consideram-se inexecutáveis as propostas cujos preços globais por lote analisados sejam inferiores a 70% (setenta por cento) do menor dos seguintes valores:

a) preço global orçado pelo licitador.

16.7.4 a proposta cujo preço analisado for superior ao preço máximo do lote, estabelecido no item 04;



Município de Chopinzinho

ESTADO DO PARANÁ

CNPJ: 76.995.414/0001-60 e-mail: prefeitura@chopinzinho.br
Telefone (46) 3242-8600 Rua Miguel Procópio Kurpel, nº 3.811, Bairro São Miguel
85.560-000 CHOPINZINHO PARANÁ

16.7.5 quando for evidente a inexistência de TOMADA DE PREÇOS ou a existência de conluio ou práticas de corrupção em licitações e/ou em execução de contratos, sujeitas às sanções previstas na legislação.

16.7.6 Se de acordo com o procedimento administrativo ficar comprovado que um representante do licitador, servidor ou quem atue em seu lugar e/ou proponente incorreu em práticas corruptas contrárias aos mais altos níveis éticos, o licitador, poderá:

a) rejeitar qualquer proposta de adjudicação relacionada com o respectivo processo de aquisição ou contratação;

b) declarar o proponente inelegível, para participar em futuras licitações ou contratos financiados com recursos advindos do Tesouro do Município de Chopinzinho-PR.

16.7.7 A proponente vencedora deverá permitir ao Município, ou a quem designe inspecionar ou realizar auditorias dos registros contábeis e financeiros, relacionados com a execução do contrato.

16.8 No caso de haver divergência entre o preço global grafado em algarismos e o grafado por extenso, prevalecerá o grafado por extenso.

16.9 À Comissão Permanente de Licitações é facultado propor, mediante parecer fundamentado, desclassificação de uma ou mais propostas de preços quando ocorrerem fato ou fatos supervenientes que justifiquem tal medida.

16.10 Se todas as propostas de preços forem desclassificadas, a Comissão Permanente de Licitações poderá fixar às proponentes o prazo de 8 (oito) dias úteis para apresentação de outra proposta de preços.

16.11 Ocorrendo empate no preço analisado entre duas ou mais propostas de preços, a Comissão Permanente de Licitações procederá ao sorteio, em sessão pública, para se conhecer a ordem de classificação.

16.12 A classificação das propostas de preços será comunicada diretamente às proponentes através dos meios usuais de comunicação (*edital, e-mail e publicação na imprensa oficial*).

16.13 - Antes da classificação definitiva, será assegurado como critério de desempate, a preferência de contratação para as ME, EPP ou EIRELI.

16.14 - Considerar-se-á empate quando as propostas apresentadas por microempresa, empresas de pequeno porte ou empresa individual de responsabilidade limitada sejam iguais ou até 10% (dez por cento) superiores à proposta de menor preço classificada, desde que esta não tenha sido apresentada por outra ME, EPP ou EIRELI.

16.15 - Ocorrendo o empate acima descrito, a ME, EPP ou EIRELI melhor classificada poderá apresentar nova proposta de preço inferior à menor proposta classificada, na própria sessão se presente o representante com poder para ofertar nova proposta ou no prazo de 24 horas se não estiver presente. Uma vez apresentada nova proposta em valor inferior será considerada vencedora do certame e adjudicado o objeto em seu favor.

17 - ADJUDICAÇÃO E CONTRATAÇÃO

17.1 - Até a assinatura do termo de contrato de empreitada, o licitador poderá desclassificar, por despacho fundamentado, qualquer proponente, sem que lhe caiba indenização ou ressarcimento e sem prejuízo de outras sanções cabíveis, havendo conhecimento de qualquer fato ou circunstância, anterior ou

85
mb



Município de Chopinzinho

ESTADO DO PARANÁ

CNPJ: 76.995.414/0001-60 e-mail: prefeitura@chopinzinho.br
Telefone (46) 3242-8600 Rua Miguel Procópio Kurpel, nº 3.811, Bairro São Miguel
85.560-000 CHOPINZINHO PARANÁ

posterior ao julgamento da licitação, que desabone sua idoneidade ou capacidade financeira, técnica ou administrativa.

17.2 A execução da(s) obra(s)/serviço(s) dar-se-á mediante termo de contrato de empreitada, a ser firmado entre o licitador e a proponente vencedora da licitação, após a homologação da licitação.

17.3 A proponente vencedora será convocada para assinar o termo de contrato de empreitada, conforme modelo nº 11, dentro do prazo máximo de 5 (cinco) dias úteis, a partir da data da homologação do lote, sob pena de decair o direito de contratação, sujeitando-se, ainda, às penalidades previstas em lei.

17.4 É facultado ao licitador, quando a convocada não assinar o termo de contrato de empreitada, convocar as proponentes remanescentes, na ordem de classificação, para fazê-lo em igual prazo e nas mesmas condições propostas pelo primeiro classificado ou solicitar a revogação da presente.

17.5 - O(s) Contrato(s) poderá(ão) ser alterado(s), inclusive quanto as prorrogações de prazos de execução (Lei 8.666/93), mediante a celebração de termo aditivo e/ou apostilamento, nos casos previstos em lei, que ao contrato se aderirá passando a dele fazer parte.

17.6 - Aplica-se ao(s) Contrato(s), sem prejuízo das disposições anteriores/posteriores, as hipóteses de acréscimos ou supressões quantitativas e qualitativas ao objeto, previstas na Lei nº 8.666/93.

18 GARANTIA DE EXECUÇÃO E ADICIONAL

18.1 A proponente vencedora, deverá apresentar na assinatura do termo de Contrato de Empreitada, a formalização da garantia de execução e da garantia adicional, se houver, que servirá de garantia à fiel observância das obrigações contratuais.

18.6 O valor da garantia de execução será obtido pela aplicação de 5% (cinco por cento) sobre o valor contratual, acrescido da garantia adicional se houver.

18.7 O recolhimento da garantia de execução e da garantia adicional, se houver, deverá ser efetuada nos termos do Art. 56, § 1º, I, II e III da Lei nº 8.666/93.

I - caução em dinheiro ou em títulos da dívida pública, devendo estes ter sido emitidos sob a forma escritural, mediante registro em sistema centralizado de liquidação e de custódia autorizado pelo Banco Central do Brasil e avaliados pelos seus valores econômicos, conforme definido pelo Ministério da Fazenda; (Redação dada pela Lei nº 11.079, de 2004)

II - seguro-garantia; (Redação dada pela Lei nº 8.883, de 1994)

III - fiança bancária. (Redação dada pela Lei nº 8.883, de 8.6.94)

18.8 Qualquer majoração do valor contratual obrigará a contratada a depositar, nas mesmas modalidades do item anterior, valor correspondente a 5% (cinco por cento) do valor da alteração. No caso de redução do valor contratual, poderá a contratada ajustar o valor da garantia de execução, se assim o desejar.

18.9 A proponente perderá a garantia de manutenção da proposta quando:

- retirar os envelopes nº 1 – habilitação preliminar e/ou nº 2 – proposta de preços durante as fases do certame licitatório, sem justificativa aceita pela Comissão Permanente de Licitações;
- no caso de ser-lhe adjudicado o objeto licitado e não proceda, dentro do prazo estipulado, à assinatura do Contrato de Empreitada ou ao recolhimento da garantia de execução.

18.10 A contratada perderá a garantia de execução e a garantia adicional, se houver, quando:



Município de Chopinzinho

ESTADO DO PARANÁ

CNPJ: 76.995.414/0001-60 e-mail: prefeitura@chopinzinho.br
Telefone (46) 3242-8600 Rua Miguel Procópio Kurpel, nº 3.811, Bairro São Miguel
85.560-000 CHOPINZINHO PARANÁ

- a) da inadimplência das obrigações e/ou rescisão unilateral do termo de Contrato de Empreitada;
- b) quando do não recebimento provisório e definitivo e/ou não aceitação pelo licitador da obra.

18.11 A devolução da garantia de execução ou o valor que dela restar, dar-se-á por requerimento mediante a apresentação de:

- a) termo de recebimento definitivo;
- b) certidão negativa de débitos expedida pelo INSS, referente ao objeto contratado concluído;
- c) comprovantes, nos casos previstos, de ligações definitivas de água e/ou energia elétrica. As despesas referentes ao consumo de água e energia, durante a execução do objeto, são de inteira responsabilidade da contratada.

19. RECURSOS

19.1 É facultado a qualquer proponente formular reclamações e impugnações no transcurso das sessões públicas da licitação, para que constem em ata dos trabalhos.

19.2 Na ata de abertura das propostas, poderão ser registradas observações feitas por parte das proponentes. Elas poderão ou não ser levadas em consideração pela Comissão Permanente de Licitações para efeito de julgamento. No prazo máximo de 5 (*cinco*) dias úteis, contados a partir da ata de abertura dos envelopes ou do conhecimento, pelas proponentes do resultado concernente à habilitação e/ou classificação, qualquer proponente poderá interpor recurso administrativo junto ao licitador.

19.3 Cabe à proponente observar o disposto no Artigo 109 da Lei Federal nº 8.666/93 e suas alterações.

19.4 Os recursos interpostos fora do prazo não serão recebidos em face da preclusão da faculdade processual.

19.5 Os recursos interpostos fora do prazo não serão recebidos em face da preclusão da faculdade processual.

20 PRAZOS

20.1 - A CONTRATADA obriga-se a entregar ao CONTRATANTE o objeto desta Licitação, inteiramente concluído em condições de aceitação e de utilização, conforme cronograma, no prazo máximo de 120 (cento e vinte) dias contatos a partir da emissão da ordem de serviço. A vigência do Contrato será de 240 (duzentos e quarenta) dias e iniciar-se-ão na data de sua assinatura podendo, por interesse do **Município de Chopinzinho**, ser prorrogado por Termo Aditivo, conforme dispõe Lei nº 8.666, de 1993 e alterações.

20.2 - A prorrogação do prazo de execução deve ser manifestada pela **Licitante vencedora**, no período de 48 (quarenta e oito) horas antes de encerrado o prazo de execução contratual.

20.3 - Os Prazos de execução e vigência podem ser prorrogados a qualquer tempo pela Contratante, por Termo Aditivo, conforme dispõe o Artigo nº 57, da Lei Federal nº 8.666, de 1993 e alterações.

20.4 - A proponente vencedora será convocada para assinar o Contrato de Empreitada, conforme Modelo nº 12, dentro do prazo máximo de 5 (*cinco*) dias úteis, a partir da data da homologação da licitação, sob pena de decair o direito de contratação, sujeitando-se, ainda, às penalidades previstas em lei.



Município de Chopinzinho

ESTADO DO PARANÁ

CNPJ: 76.995.414/0001-60 e-mail: prefeitura@chopinzinho.br.gov.br
Telefone (46) 3242-8600 Rua Miguel Procópio Kurpel, nº 3.811, Bairro São Miguel
85.560-000 CHOPINZINHO PARANÁ

20.5 - No ato da assinatura do Contrato, a proponente vencedora deverá apresentar o Cronograma Físico Financeiro Executivo da obra.

20.6 - O prazo de execução da(s) obra(s) poderá ser alterado, com expressa anuência do Contratante, nos seguintes casos:

20.7 - Alteração do projeto e/ou especificações técnicas e/ou memoriais pelo Contratante, quando houver: (i) serviços extraordinários que alterem as quantidades, (ii) serviços complementares obedecidos os dispositivos regulamentares, (iii) atraso no fornecimento de dados informativos, materiais e qualquer subsídio à(s) obra(s) do lote, que estejam sob responsabilidade expressa do Contratante, (iv) por atos do Contratante que interfiram na execução contratual, (v) atos de terceiros que interfiram no prazo de execução ou outros devidamente justificados e aceitos pelo Contratante;

20.8 - Por motivos de força maior ou caso fortuito, entre outros, "lock out", perturbações industriais, guerras, atos de inimigo público, bloqueio, insurreições, epidemias, quarentenas, avalanches, terremotos, enchentes, explosões ou quaisquer outros acontecimentos semelhantes e equivalentes a estes, desde que estes fatos tenham influência direta sobre a execução da(s) obra(s) e que fujam ao controle seguro de qualquer das partes interessadas, as quais não consigam impedir sua ocorrência. A expressão "força maior" deve também incluir qualquer atraso causado por legislação, regulamentação ou atos governamentais, por ação ou omissão do Contratante, que venham causar atrasos à Contratada. Nenhuma parte será responsável perante a outra pelos atrasos ocasionados por motivo de força maior.

20.9 - Enquanto perdurarem os motivos de força maior ou suspensão do contrato por ordem do Contratante, cessam os deveres e responsabilidades de ambas as partes, em relação ao contrato. Os atrasos provenientes de greves ocorridas na Contratada ou atrasos por parte de suas eventuais subcontratados não poderão ser alegados como decorrentes de força maior.

21 - PENALIDADES

21.1 - Denúncias relacionadas ao não cumprimento do(s) Contrato(s) e seus anexos, estarão sujeitas as penalidades previstas na legislação, tais como: advertência escrita, advertência escrita com prazo para correção, penalidades pecuniárias com os respectivos valores, ordem de ressarcimento, suspensão temporária, rescisão do contrato, bem como a adoção das medidas do art. 80, da Lei nº 8.666/93, e demais dispositivos normativos que regem a matéria.

21.2 - O CONTRATANTE decide aplicar ao(s) Contrato(s) gerados, na hipótese de inexecução das obrigações pela CONTRATADA, o disposto nos artigos 81, 86, 87 e 88 da Lei nº 8.666/93, e as seguintes penalidades:

I - advertência escrita: quando houver distorções ou faltas leves, que não decorram de dolo ou naqueles que não impliquem em prejuízo grave ao usuário, população, servidores e empregados públicos, nem em ato lesivo à Administração, caracterizando negligência administrativa.

II - advertência escrita com prazo para correção: impostas em razão de excessos, omissões ou dolo que configurem distorções médias ou graves, que possam ser corrigidas e adequadas no prazo de até 60 (sessenta) dias.

III - penalidades pecuniárias:

a) multa-dia moratória devido ao não cumprimento no prazo assinalado, da advertência disciplinada no item II desta Cláusula, correspondente a 0,5% (zero virgula cinco por cento) do valor mensal ou total do Contrato;



Município de Chopinzinho

ESTADO DO PARANÁ

CNPJ: 76.995.414/0001-60 e-mail: prefeitura@chopinzinho.br
Telefone (46) 3242-8600 Rua Miguel Procópio Kurpel, nº 3.811, Bairro São Miguel
85.560-000 CHOPINZINHO PARANÁ

b) multa-dia moratória devido a suspensão, inexecução, execução parcial ou atraso injustificado na entrega ou correção de vícios do objeto, produto ou serviço, correspondente a 1% (um por cento) do valor mensal ou total do Contrato, podendo ser imposta até o limite máximo de 30 (trinta) dias multa;

c) multa punitiva de 1% (um por cento) do valor mensal ou total do Contrato, quando verificada distorções médias;

d) multa punitiva de 5% (cinco por cento) do valor mensal ou total do Contrato, quando verificada distorções graves;

e) multa punitiva de 15% (quinze por cento) do valor mensal ou total do Contrato, na hipótese de rescisão contratual motivada pela inexecução total ou parcial injustificada do Contrato, por parte da CONTRATADA, nos termos da Lei nº 8.666/93;

f) multa punitiva de 30% (trinta por cento) do valor mensal ou total do Contrato, na hipótese de rescisão contratual motivada por atos de improbidade administrativa, praticada em conjunto com agente público.

IV - suspensão temporária da prestação de serviços: será aplicada nas ações que resultem danos financeiros e patrimoniais à Administração, ou que infrinjam as normas regulamentares e legais.

V - rescisão do Contrato: será determinada em situações graves, de alta relevância ou em razão do interesse público, sem prejuízo das demais disposições deste Contrato.

VI - A rescisão do Contrato, quando motivada por qualquer razão do item anterior, implicará na apuração de perdas e danos e aplicação das demais penalidades legais cabíveis.

VII - O CONTRATANTE resolve aplicar ao Contrato, no que tange à rescisão, os artigos 78, 79 e 80 da Lei nº 8.666/93.

21.3 - Na aplicação das penalidades contratuais, será observado as disposições da Lei nº 8.666/93, quando aos procedimentos, contraditório e ampla defesa.

21.4 - Na hipótese de aplicação das penalidades pecuniárias referidas nos itens anteriores, fica o CONTRATANTE autorizado a reter, até o limite das multas aplicadas, os créditos a que teria direito.

21.5 - Inexistindo créditos em favor da CONTRATADA ou sendo estes insuficientes para fazer face ao montante das penalidades pecuniárias aplicadas, o CONTRATANTE oficiará à CONTRATADA para que esta recolha aos cofres municipais, no prazo máximo de 05 (cinco) dias úteis, a contar da data do recebimento do comunicado, o valor resultante das penalidades aplicadas, ou a diferença entre estes e os créditos retidos.

21.6 - Caso a CONTRATADA não efetue o recolhimento no prazo estipulado no item anterior, o valor correspondente será cobrado judicialmente.

21.7 - Compete ao Prefeito Municipal a aplicação das medidas previstas nesta Cláusula, observado o seguinte procedimento, via sistema 1Doc do CONTRATANTE, nesta ordem:

21.7.1 - Manifestação do Fiscal, com os documentos pertinentes à comprovação das situações e dos fatos a serem apurados;

21.7.2 - Manifestação do gestor do Contrato(s) e/ou do(a) Secretário(a) Municipal de Educação, Cultura e Esporte, com os documentos pertinentes à comprovação das situações e dos fatos a serem apurados;



Município de Chopinzinho

ESTADO DO PARANÁ

CNPJ: 76.995.414/0001-60 e-mail: prefeitura@chopinzinho.br
Telefone (46) 3242-8600 Rua Miguel Procópio Kurpel, nº 3.811, Bairro São Miguel
85.560-000 CHOPINZINHO PARANÁ

21.7.3 - Notificação da CONTRATADA, via sistema 1Doc, para apresentação de defesa escrita, no prazo de 15 (quinze) dias úteis, sendo a notificação assinada e encaminhada pelo gestor do Contrato;

21.7.4 - Parecer da Procuradoria-Geral do Município;

21.7.5 - Decisão do Prefeito Municipal;

21.7.6 - Notificação da CONTRATADA, via sistema 1Doc, para ciência quanto ao resultado do processo, em decisão irrecorrível;

21.7.7 - As medidas previstas no art. 80, da Lei nº 8.666/93, e demais dispositivos normativos que regem o objeto da contratação, poderão ser aplicadas imediatamente, independentemente da apresentação de defesa prévia da CONTRATADA, sem prejuízo do contraditório e ampla defesa posterior (diferido), em situações consideradas urgentes e previstas no Contrato.

22 - RESCISÃO

22.1 – O(s) Contrato(s) gerados desta Licitação poderá(ão) ser rescindido(s):

22.1.1 - Quando houver descumprimento de suas Cláusulas e condições por parte da CONTRATADA, ou seu cumprimento irregular ou, ainda, a inexecução sem justa causa, ou sem a prévia comunicação ao CONTRATANTE;

22.1.2 - Por acordo entre as partes, desde que não implique em prejuízo ao Município e haja conveniência e oportunidade do CONTRATANTE;

22.1.3 - A CONTRATADA reconhece os direitos do CONTRATANTE à rescisão no caso de inexecução total ou parcial do(s) Contrato(s), sem prejuízo do art. 80, da Lei nº 8.666/93 e demais dispositivos normativos aplicáveis.

22.2 – O(s) Contrato(s) poderá(ão) ser rescindido(s), ainda, nas hipóteses estabelecidas nos artigos 77 a 79 da Lei nº 8.666/93, o que a CONTRATADA declara expressamente conhecer.

22.3 - Na hipótese de rescisão por culpa da CONTRATADA, fica o CONTRATANTE autorizado a reter, até o limite dos prejuízos experimentados, os créditos a que teria direito.

22.4 - Inexistindo créditos em favor da CONTRATADA ou sendo estes insuficientes para fazer face ao montante dos prejuízos, o CONTRATANTE oficiará à CONTRATADA para que esta recolha aos cofres municipais, no prazo máximo de 05 (cinco) dias úteis, a contar da data do recebimento do comunicado, o valor resultante dos prejuízos decorrentes da rescisão contratual, ou a diferença entre estes e os créditos retidos.

22.5 - Caso a CONTRATADA não efetue o recolhimento no prazo estipulado no item anterior, o valor correspondente ao prejuízo experimentado pelo CONTRATANTE será cobrado judicialmente.

22.6 - Reserva-se ao CONTRATANTE o direito de rescindir unilateralmente o(s) Contrato(s) ocorrendo qualquer hipótese de rescisão, fusão ou incorporação que possa prejudicar a execução do objeto contratado.

22.7 - A inexecução do contrato pela CONTRATADA poderá ensejar na rescisão e/ou aplicação de alguma das medidas do art. 80, da Lei nº 8.666/93, e demais dispositivos normativos que regem a matéria, quando verificadas as seguintes situações, dentre outras:

22.7.1 - A não execução dos serviços contratados;



Município de Chopinzinho

ESTADO DO PARANÁ

CNPJ: 76.995.414/0001-60 e-mail: prefeitura@chopinzinho.br
Telefone (46) 3242-8600 Rua Miguel Procópio Kurpel, nº 3.811, Bairro São Miguel
85.560-000 CHOPINZINHO PARANÁ

22.7.2 - Inexecução do objeto do(s) Contrato(s), sem justa causa e/ou prévia comunicação ao CONTRATANTE;

22.7.3 - Não atendimento das determinações da autoridade ou servidor designado para acompanhar e fiscalizar a execução do Contrato(s).

22.8 - Compete ao Prefeito Municipal a aplicação das medidas previstas nesta Cláusula, observado o seguinte procedimento, via sistema 1Doc do CONTRATANTE, nesta ordem:

22.8.1 - Manifestação do Fiscal, com os documentos pertinentes à comprovação das situações e dos fatos a serem apurados;

22.8.2 - Manifestação do gestor do(s) Contrato(s) e/ou do(a) Secretário(a) Municipal de Educação, Cultura e Esporte, com os documentos pertinentes à comprovação das situações e dos fatos a serem apurados;

22.8.3 - Notificação da CONTRATADA, via sistema 1Doc, para apresentação de defesa escrita, no prazo de 15 (quinze) dias úteis, sendo a notificação assinada e encaminhada pelo gestor do(s) Contrato(s);

22.8.4 - Parecer da Procuradoria-Geral do Município;

22.8.5 - Decisão do Prefeito Municipal;

22.8.6 - Notificação da CONTRATADA, via sistema 1Doc, para ciência quanto ao resultado do processo, em decisão irrecorrível;

22.8.7 - As medidas previstas no art. 80, da Lei nº 8.666/93, e demais dispositivos normativos que regem o objeto da contratação, poderão ser aplicadas imediatamente, independentemente da apresentação de defesa prévia da CONTRATADA, sem prejuízo do contraditório e ampla defesa posterior (diferido), em situações consideradas urgentes e previstas no item 22.7 deste Termo.

23 - GESTÃO, FISCALIZAÇÃO, ACEITAÇÃO, TESTES, RECEBIMENTO E POSSE DA OBRA

23.1 - O CONTRATANTE se reserva o direito de fiscalização do(s) Contrato(s), podendo suspender sua execução desde que não atendam as expectativas da Secretaria Municipal de Educação, Cultura e Esporte.

23.2 - A gestão do(s) Contrato(s) ficará a cargo do Senhor Gilmar de Almeida, CPF: 039.174.079-22, Diretor do Departamento de Esportes.

23.3 - A responsabilidade pela fiscalização do(s) Contrato(s) ficará a cargo do Servidor senhor Ronaldo Miotto Martins, CPF: 070.457.669-47, CREA/PR: 138.208/D e Fiscal Substituto a cargo da Servidora Senhora Ana Kelle Malagutti, CPF: 074.076.199-48, CREA/PR 135.259/D, estando sujeito à conferência quantitativa e posterior qualitativa na conformidade do item do objeto licitado.

23.3.1 - Compete aos responsáveis pela fiscalização comunicar ao gestor do(s) Contrato(s) as situações e fatos que caracterizam o descumprimento das cláusulas e anexos do Contrato, com os documentos pertinentes, para a adoção das medidas cabíveis.

23.4 - Recebido o ato de comunicação de irregularidade, compete ao gestor do(s) Contrato(s) proceder conforme os itens 21.7 e 22.8 deste instrumento, de acordo com a gravidade da situação e dos fatos a serem apurados.



Município de Chopinzinho

ESTADO DO PARANÁ

CNPJ: 76.995.414/0001-60 e-mail: prefeitura@chopinzinho.br
Telefone (46) 3242-8600 Rua Miguel Procópio Kurpel, nº 3.811, Bairro São Miguel
85.560-000 CHOPINZINHO PARANÁ

23.5 - Com base no art. 65, §8, da Lei nº 8.666/93 e Acórdão 7487/2015/TCU, havendo necessidade de alterar o fiscal ou gestor inicialmente designado, o CONTRATANTE emitirá termo de apostilamento específico para esse fim, assinado pela autoridade competente em conjunto com novo gestor e/ou fiscal da ARP/Contrato, sendo publicado o extrato no diário oficial do município, realizando em seguida o apostilamento do ato junto ao processo originário de contratação e termos aditivos, mediante a juntada dos respectivos documentos, dando ciência à CONTRATADA através dos canais adotados pelo CONTRATANTE (e-mail, fax, etc).

23.6 - A Contratada deverá permitir que funcionários, engenheiros, especialistas e demais peritos enviados pelo Contratante:

- a) inspecionem a qualquer tempo a execução da(s) obra(s) do lote;
- b) examinem os registros e documentos que considerarem necessários conferir; e
- c) verifiquem se estão disponíveis, na(s) obra(s) do lote, os veículos, as máquinas e os equipamentos disponibilizados pela Contratada. Caso fique constada a falta dos mesmos no(s) local(ais) da(s) obra(s), serão impostas as sanções previstas no contrato de empreitada.

23.7 - No desempenho destas tarefas deverão os técnicos do Contratante contar com a total colaboração da Contratada.

23.8 - A Contratada deverá manter um perfeito sistema de sinalização e segurança em todos os locais de serviços, principalmente nos de trabalho em vias públicas, de acordo com as normas de segurança do trabalho.

23.9 - A Contratada deverá manter, no local da(s) obra(s), preposto aceito pelo Contratante para representá-la na execução do contrato.

23.10 - A Contratada deve manter no canteiro de obra(s) um projeto completo, o qual deverá ficar reservado para o manuseio da fiscalização e do pessoal do órgão financiador da(s) obra(s).

23.11 - A Contratada deve manter no canteiro de obra(s) o Boletim Diário de Ocorrências - EDO, que deverá ser preenchido e rubricado pelo encarregado da Contratada e pela fiscalização diariamente.

23.12 - A execução de serviços aos domingos e feriados somente será permitida com autorização prévia da fiscalização.

23.13 - A Contratada é obrigada a reparar, corrigir, remover, reconstruir ou substituir, às suas expensas, no total ou em parte, o(s) serviço(s) referente(s) à(s) obra(s) do contrato em que se verificarem vícios, defeitos ou incorreções resultantes da má execução ou má qualidade dos materiais empregados.

23.14 - Caso a Contratada não execute, total ou parcialmente, qualquer dos itens ou serviços previstos, o Contratante reserva-se o direito de executá-los diretamente ou através de terceiros. Ocorrendo a hipótese mencionada, a então Contratada responderá pelos custos, através de glosas de créditos e/ou garantias e/ou pagamento direto ficando, suspensa de firmar contrato pelo prazo de até 2 anos, bem como poderá ser declarada inidônea, conforme a gravidade da infração e dos danos decorrentes.

23.15 - A proponente deverá atender às determinações da fiscalização no prazo máximo de 24 (vinte e quatro) horas, e prestar toda assistência e colaboração necessária.

23.16 - A Contratada é obrigada entregar até 15 (quinze) dias à Contratante o resultado dos testes solicitados pela fiscalização e/ou supervisão.

23.16.1 - As despesas com a execução dos testes são de inteira responsabilidade da Contratada.

92
ml



Município de Chopinzinho

ESTADO DO PARANÁ

CNPJ: 76.995.414/0001-60 e-mail: prefeitura@chopinzinho.br
Telefone (46) 3242-8600 Rua Miguel Procópio Kurpel, nº 3.811, Bairro São Miguel
85.560-000 CHOPINZINHO PARANÁ

23.17 - Assim que a execução da(s) obra(s) tenha sido concluída de conformidade com o contrato, será emitido termo de recebimento provisório assinado pelas partes em até 15 (quinze) dias da comunicação da Contratada.

23.18 - Após o prazo de 60 (*sessenta*) dias do recebimento provisório, será procedido o recebimento definitivo, por comissão especificamente designada pelo Contratante, ocasião em que será lavrado termo de recebimento definitivo.

23.19 - A aceitação da(s) obra(s) pelo Contratante se dará quando não houver qualquer pendência por parte da Contratada.

23.20 - O recebimento provisório ou definitivo não exclui a responsabilidade civil pela qualidade da(s) obra(s), nem a ético-profissional, pela perfeita execução do Contrato.

23.21 - O Contratante toma posse do Canteiro de Obras e do objeto do Contrato dentro de 3 (*três*) dias da data da formalização do Termo de Recebimento Definitivo.

24 - SEGURANÇA E MEDICINA DO TRABALHO

24.1 A Contratada, em qualquer hipótese, não se eximirá da total responsabilidade quanto à negligência ou descumprimento da Lei Federal nº 6.514 de 22/12/77, Portaria nº 3.214 de 08/06/78, Normas Regulamentares – NRs 01 a 36.

24.2 A Contratada deverá priorizar os meios de proteção coletiva, conforme a indicação das Normas Regulamentadoras.

24.3 A Contratada deverá instalar placas de indicação e/ou outros meios de informar e manter o local sinalizado a fim de torná-lo o mais seguro possível.

24.4 O equipamento de proteção individual fornecido ao empregado deverá, obrigatoriamente, conter C.A. e a identificação da Contratada.

24.5 A Contratada não será eximida de qualquer responsabilidade quanto à segurança individual e coletiva de seus trabalhadores.

24.6 Deverão ser observadas pela Contratada todas as condições de higiene e segurança necessárias à preservação da integridade física de seus empregados, ao patrimônio do Contratante e de outrem, e aos materiais envolvidos na(s) obra(s), de acordo com as Normas Regulamentadoras - NRs aprovadas pela Portaria nº 3.214, de 08/06/78, Lei Federal nº 6.514, de 22/12/77.

25. PLACAS DE OBRA, MATERIAIS, VEÍCULOS, MÁQUINAS E EQUIPAMENTOS.

25.1 As placas de obra(s) serão fornecidas e instaladas pela Contratada, em consonância com os modelos, especificações e locais de instalação estabelecidos pelo Contratante em até 10 (*dez*) dias contados a partir da data da assinatura do Contrato de Empreitada.

25.2 Todos os materiais, veículos, máquinas e equipamentos de responsabilidade da Contratada, a serem utilizados na(s) obra(s) serão fornecidos pela Contratada com todos os custos de aquisição, de transporte, de armazenamento ou de utilização e deverão estar incluídos nos preços propostos.

25.3 Todos os veículos, máquinas e equipamentos discriminados na relação de disponibilidade de veículos, máquinas e equipamentos (*Modelo nº 04*) deverão estar disponíveis na(s) respectiva(s) obra(s), sob pena de multa e rescisão contratual.



Município de Chopinzinho

ESTADO DO PARANÁ

CNPJ: 76.995.414/0001-60 e-mail: prefeitura@chopinzinho.br
Telefone (46) 3242-8600 Rua Miguel Procópio Kurpel, nº 3.811, Bairro São Miguel
85.560-000 CHOPINZINHO PARANÁ

25.4 Todos os materiais que forem utilizados na(s) obra(s) deverão ser da melhor qualidade, obedecer às especificações técnicas, memoriais e serem aprovados pela fiscalização, antes de sua aquisição ou confecção.

25.5 A responsabilidade pelo fornecimento, em tempo hábil, dos materiais, veículos, máquinas e equipamentos será, exclusivamente, da Contratada. Ela não poderá solicitar prorrogação do prazo de execução, nem justificar retardamento na conclusão da(s) obra(s), em decorrência do fornecimento deficiente dos mesmos.

26. PAGAMENTO

26.1 - Os pagamentos serão realizados conforme medições dos serviços executados de acordo com as Planilhas de Serviços e liberação dos saques.

26.2 - Caso a medição não atinja o valor ou percentual estipulado para o período, o pagamento poderá não ser efetivado.

26.3 - O pagamento será efetuado em moeda brasileira corrente em até 30 (trinta) dias úteis após a apresentação correta da nota fiscal com detalhamento dos serviços executados, especificando o valor unitário e total e documentos pertinentes.

26.4 - Nos casos de eventuais atrasos de pagamento, desde que a CONTRATADA não tenha corrido de alguma forma para tanto, fica convencionado que o índice dos encargos moratórios mensais devidos pelo CONTRATANTE será o IPCAE, além dos juros de mora, os quais serão computados de forma equivalente aos aplicáveis à caderneta de poupança, segundo os índices oficiais, de 01 (uma) só vez, nos termos do art. 1º, F, da Lei 9.494/97, com redação dada pela Lei 11.960/091.

26.5 - No caso em que o valor dos serviços executados for superior ao estabelecido nos cronogramas, estes poderão ser faturados, desde que todos os serviços das parcelas mensais anteriores estejam concluídos de acordo com as Planilhas e Cronogramas.

a) a liberação da primeira parcela fica condicionada à apresentação de:

- Ordem de serviço emitida pela Contratante;
- alvará de Construção;
- placa da obra fixada no local;
- da guia da ART de execução pela Contratada;
- a apresentação da matrícula da obras junto ao INSS;
- da quitação junto ao FGTS/CEF, através do CRS.
- relação de funcionários que trabalharão na obra, bem como a comprovação de Registro da CTPS.

b) a liberação das demais parcelas ficam condicionadas à apresentação de:

- Da comprovação dos recolhimentos dos encargos sociais relativas à matrícula.
- relação mensal dos recolhimentos dos direitos trabalhistas de todos os funcionários que trabalham na obra.

c) a liberação da última parcela fica condicionada à apresentação de:

- Da Certidão Negativa de Débitos, expedida pelo INSS, referente ao objeto contratado concluído;
- do Visto de Conclusão da Obra;
- do Termo de Recebimento Provisório da Obra.



Município de Chopinzinho

ESTADO DO PARANÁ

CNPJ: 76.995.414/0001-60 e-mail: prefeitura@chopinzinho.br
Telefone (46) 3242-8600 Rua Miguel Procópio Kurpel, nº 3.811, Bairro São Miguel
85.560-000 CHOPINZINHO PARANÁ

- Comprovação dos recolhimentos dos direitos trabalhistas de todos os funcionários que trabalharam na obra.

26.6 - A não apresentação dos relatórios mensais (GFIP) de funcionários ensejará na retenção dos pagamentos.

26.7 Os preços não serão objeto de atualização monetária ou reajustamento de preços.

26.7.1 Somente será admitida, nos limites da Lei, a recomposição de preços de que trata o art. 65, II, alínea "d", da Lei Federal nº 8.666/93 e suas alterações. Na hipótese de sobrevirem fatos imprevisíveis ou previsíveis, porém de consequências incalculáveis, retardadores ou impeditivos da execução do ajustado, ou ainda, em caso de força maior, caso fortuito, ou fato do príncipe, configurando álea econômica extraordinária e extracontratual, a relação que as partes pactuaram inicialmente entre os encargos da empresa vencedora (contratada) e a retribuição do Município de Chopinzinho para justa remuneração do fornecimento poderá ser revisada, objetivando a manutenção do equilíbrio econômico-financeiro inicial do Contrato.

27. DAS OBRIGAÇÕES DAS PARTES.

27.1 DA CONTRATADA

1 - Obriga-se a: (a) assegurar a execução do objeto deste Contrato, a proteção e a conservação dos serviços executados bem como, na forma da Lei, respeitar rigorosamente as recomendações da ABNT; (b) manter, em todos os locais de serviços, um seguro sistema de sinalização e segurança, principalmente nos de trabalho em vias públicas, de acordo com as normas de segurança do trabalho; (c) dar ciência à fiscalização da ocorrência de qualquer fato ou condição que possa atrasar ou impedir a conclusão do objeto deste Contrato em partes ou no todo; (d) manter no local do objeto deste Contrato, devidamente atualizado, Livro Diário de Ocorrência e Diário de Obra; (e) providenciar a matrícula do objeto deste Contrato no INSS; (g) não manter em seu quadro de pessoal menores de 18 (dezoito) anos em horário noturno de trabalho ou em serviços perigosos ou insalubres, não manter ainda, em qualquer trabalho, menores de 16 (dezesesseis) anos, salvo na condição de aprendiz, a partir de 14 (quatorze) anos.

2 - Arcar com todas as despesas e encargos de natureza trabalhista, previdenciária, social ou tributária, de sua responsabilidade, incidentes sobre os serviços objeto deste Contrato.

3 - A execução de serviços aos domingos e feriados somente será permitida com a autorização prévia da fiscalização.

4 - Permitir o livre acesso de servidores dos órgãos do CONCEDENTE (Min. Da Integração Nacional), do sistema de Controle Interno do Poder Executivo Estadual, bem como do Tribunal de Contas do Estado do Paraná, aos documentos e registros contábeis da Empresa.

5 - Constituem obrigações da **LICITANTE VENCEDORA**, além de outras previstas no Contrato, Edital e na legislação pertinente, as seguintes:

a) Executar o serviço através de pessoas idôneas e tecnicamente capacitadas;

b) Dar ciência à **Divisão de Planejamento e Projetos**, imediatamente e por escrito, de qualquer anormalidade verificada na execução dos serviços, mesmo que estes não sejam de sua competência;

c) A **LICITANTE VENCEDORA** será responsável e deverá responder, civil e criminalmente, por todos os danos, perdas e prejuízos que, por dolo ou culpa no cumprimento do contrato, venham direta ou indiretamente provocar ou causar por si ou por seus empregados à **Prefeitura Municipal de Chopinzinho** ou terceiros;



Município de Chopinzinho

ESTADO DO PARANÁ

CNPJ: 76.995.414/0001-60 e-mail: prefeitura@chopinzinho.br
Telefone (46) 3242-8600 Rua Miguel Procópio Kurpel, nº 3.811, Bairro São Miguel
85.560-000 CHOPINZINHO PARANÁ

d) A existência e a atuação da FISCALIZAÇÃO em nada diminuirão a responsabilidade única, integral e exclusiva da **LICITANTE VENCEDORA** no que concerne aos serviços e suas implicações próximas ou remotas, sempre de conformidade com o contrato, o Código Civil e demais leis ou regulamentos vigentes e pertinentes, no Município, Estado e na União.

e) Não caucionar ou utilizar o presente termo para qualquer operação financeira, sem prévia e expressa autorização da **Prefeitura Municipal de Chopinzinho**;

f) Manter durante a execução do contrato, todas as condições de habilitação e qualificação exigidas na licitação;

g) Prestar os esclarecimentos que forem solicitados pela **Divisão de Planejamento e Projetos**, cujas reclamações se obrigam a atender prontamente;

h) Assumir todas as despesas referentes à pessoal e quaisquer outras oriundas, derivadas ou conexas com o contrato, ficando, ainda para todos os efeitos legais, declaradas pela **LICITANTE VENCEDORA** a inexistência de qualquer vínculo empregatício entre seus empregados e/ou prepostos e o **Município de Chopinzinho**;

i) Cumprir o escopo, de modo que, no prazo estabelecido, os serviços sejam entregues inteiramente concluídos e acabados, em perfeitas condições de uso e funcionamento, conforme estipulados nas planilhas de serviços, no projeto de pavimentação aprovado pelo Município, nas especificações de serviços para obras de pavimentação poliédrica e memórias de cálculos;

j) Observar e aplicar, na execução dos serviços, as leis, os regulamentos, as posturas, inclusive de segurança e medicina do trabalho e de segurança pública, bem como as normas da Associação Brasileira de Normas Técnicas (ABNT) e NR-18 do Ministério do Trabalho e Emprego (MTE);

k) Providenciar, as suas expensas, junto às repartições competentes, o necessário licenciamento dos serviços, as aprovações respectivas e as Anotações ou Registro de Responsabilidade Técnica.

l) Fornecer e utilizar na execução dos serviços equipamentos e mão-de-obra adequada e materiais novos e de primeira qualidade, na quantidade, qualidade e em tempo hábil para a execução;

m) Manter no canteiro de obras cópia dos Projetos e Anotações/Registros de Responsabilidade Técnicas válidas;

n) Responsabilizar-se por quaisquer acidentes na execução das obras e dos serviços, inclusive quanto às redes de serviços públicos, o uso indevido de patentes, e, ainda, por fatos de que resultem a destruição ou danificação da obra, estendendo-se essa responsabilidade até a assinatura do Termo de Recebimento Definitivo da Obra e a integral liquidação de indenização caso devida a terceiros;

o) Pelo perfeito e eficiente funcionamento de todas as suas instalações, responsabilidade esta que, na forma da lei, subsistirá mesmo após a aceitação provisória ou definitiva dos serviços executados;

p) Pela qualidade e a quantidade dos materiais empregados, assim como o processo de sua utilização, cabendo-lhe, inclusive, a execução das obras e dos serviços que não aceitos pela fiscalização devam ser refeitos;

q) Fornecer, na entrega da obra, todos os projetos atualizados com todas as alterações porventura efetuadas durante a execução da obra;

r) Refazer os serviços, sem ônus para a **Prefeitura Municipal de Chopinzinho**, caso não atendam as especificações, de acordo com a Associação Brasileira de Normas Técnicas (ABNT);



Município de Chopinzinho

ESTADO DO PARANÁ

CNPJ: 76.995.414/0001-60 e-mail: prefeitura@chopinzinho.br
Telefone (46) 3242-8600 Rua Miguel Procópio Kurpel, nº 3.811, Bairro São Miguel
85.560-000 CHOPINZINHO PARANÁ

s) Substituir o material incorporado às obras, sem ônus para a **Prefeitura Municipal de Chopinzinho**, caso não esteja de acordo com os padrões de qualidade e durabilidade necessários;

t) A **LICITANTE VENCEDORA** deverá se responsabilizar pela guarda dos materiais e seus pertences dentro de seu canteiro de obras, dia e noite.

u) Todos os serviços de retirada de entulhos e restos de materiais decorrentes da obra são de responsabilidade da **LICITANTE VENCEDORA**.

27.2 – DA PREFEITURA MUNICIPAL DE CHOPINZNHO

a) Exercer a fiscalização dos serviços por servidores especialmente designados, na forma da lei nº. 8.666/93;

b) Permitir o livre acesso dos funcionários e contratados da **LICITANTE VENCEDORA** para execução dos serviços;

c) Prestar as informações e esclarecimentos que venham a ser solicitados pelos funcionários da **LICITANTE VENCEDORA**;

d) Convidar a **LICITANTE VENCEDORA** para reuniões e repassar todos os serviços a serem efetuados, avaliando se a **LICITANTE VENCEDORA** terá como atender as exigências;

e) Supervisionar e acompanhar os serviços da **LICITANTE VENCEDORA**;

f) Executar, através de servidores próprios, os serviços de demolição das seguintes obras existentes: copa, cabine de transmissão e vestiário dos árbitros.

28. DA FRAUDE E DA CORRUPÇÃO

28.1 - Ambos os contratantes deverão observar o mais alto padrão de ética durante todo o processo de licitação, de contratação e de execução do objeto contratual.

28.2 - Para os propósitos desta Cláusula, definem-se as seguintes práticas:

a) "prática corrupta": oferecer, dar, receber ou solicitar, direta ou indiretamente, qualquer vantagem com o objetivo de influenciar a ação de servidor público no processo de licitação ou na execução de contrato;

b) "prática fraudulenta": a falsificação ou omissão dos fatos, com o objetivo de influenciar o processo de licitação ou de execução de contrato;

c) "prática colusiva": esquematizar ou estabelecer um acordo entre dois ou mais licitantes, com ou sem o conhecimento de representantes ou prepostos do órgão licitador, visando estabelecer preços em níveis artificiais e não-competitivos;

d) "prática coercitiva": causar danos ou ameaçar causar dano, direta ou indiretamente, às pessoas ou sua propriedade, visando influenciar sua participação em um processo licitatório ou afetar a execução do contrato;

e) "prática obstrutiva": (i) destruir, falsificar, alterar ou ocultar provas em inspeções ou fazer declarações falsas aos representantes do poder público, com o objetivo de impedir materialmente a apuração de alegações de prática prevista acima; ou (ii) atos cuja intenção seja impedir materialmente o exercício do direito de o poder público promover inspeção ou auditoria.

28.3 - Sendo o Contrato financiado, parcial ou integral, por organismo financeiro multilateral, mediante adiantamento, convênio ou reembolso, este organismo e/ou município poderão impor sanção sobre a CONTRATADA ou pessoa física, inclusive declarando-a inidônea, indefinidamente ou por prazo determinado, para a outorga de contratos financiados pelo organismo e/ou município se, em qualquer momento, cons-



Município de Chopinzinho

ESTADO DO PARANÁ

CNPJ: 76.995.414/0001-60 e-mail: prefeitura@chopinzinho.br
Telefone (46) 3242-8600 Rua Miguel Procópio Kurpel, nº 3.811, Bairro São Miguel
85.560-000 CHOPINZINHO PARANÁ

tatar o envolvimento da CONTRATADA, diretamente ou por meio de um agente, em práticas corruptas, fraudulentas, colusivas, coercitivas ou obstrutivas ao participar da licitação ou da execução do Contrato.

28.4 - Considerando os propósitos das cláusulas anteriores, a CONTRATADA concorda e autoriza que o organismo financeiro multilateral, bem como o município de Chopinzinho/PR, através de seu representante ou pessoas indicadas, possam inspecionar a execução do contrato e todos os documentos, contas e registros relacionados à licitação e à execução do Contrato.

29. DISPOSIÇÕES GERAIS

29.1 O licitador, se reserva o direito de revogar ou anular esta licitação, parcial ou totalmente, sem que caiba à proponente o direito de qualquer reclamação ou indenização.

29.2 O licitador poderá declarar a licitação deserta ou fracassada, quando não acorrerem proponentes à licitação ou nenhuma das propostas de preços satisfizer ao objeto e/ou ao projeto e/ou às especificações, respectivamente, ou anular quando ficar evidenciado que tenha havido falta de competição e/ou conluio.

29.3 A participação nesta licitação implica a aceitação integral e irrevogável dos termos do edital e demais documentos licitatórios.

29.4 A Comissão Permanente de Licitações, a seu exclusivo critério, poderá efetuar vistoria nas instalações das proponentes durante a fase licitatória.

29.5 O Contratante, se reserva o direito de paralisar ou suspender, a qualquer tempo, a execução da(s) obra(s) do lote, mediante pagamento único e exclusivo dos trabalhos efetivamente executados, através de medição e, quando for o caso dos materiais existentes no local da(s) obra(s), pelos custos de aquisição regularmente comprovados.

29.6 A Contratada não poderá ceder o contrato, no todo ou em parte, a nenhuma pessoa física ou jurídica, sem autorização prévia, por escrito, do Contratante.

29.6.1 Caso haja autorização expressa do Contratante para que a Contratada possa subcontratar serviços, esta subcontratação não altera a responsabilidade da Contratada que continuará integral perante o Contratante, bem como não existirá vínculo entre o Contratante e a subcontratada, no entanto esta responde solidariamente com o subcontratante pela perfeição da prestação.

29.7 Caberá à Contratada o pagamento ou o ressarcimento ao Contratante de todos os valores de multas aplicadas pela Delegacia Regional do Trabalho, CREA/CAU ou qualquer outra entidade em decorrência da execução do contrato.

29.8 A Contratada assumirá integral responsabilidade pelos danos que causar ao Contratante ou a terceiros, por si ou seus representantes, na execução da(s) obra(s), ficando isento o Contratante de toda e qualquer reclamação que possa surgir em decorrência dos mesmos.

29.9 Por determinação do Contratante a Contratada fica obrigada a aceitar, nas mesmas condições contratuais, os acréscimos ou supressões que se fizer(em) na(s) obra(s), em até 25 % (vinte e cinco por cento) do preço inicial atualizado do Contrato. (Art. 65, § 1º, da Lei nº 7.666/93).

29.9.1 As supressões de serviços resultantes de acordos celebrados expressamente entre o Contratante e a Contratada poderão ultrapassar o limite estabelecido no **subitem 28.10**.



Município de Chopinzinho

ESTADO DO PARANÁ

CNPJ: 76.995.414/0001-60 e-mail: prefeitura@chopinzinho.br.gov.br

Telefone (46) 3242-8600
85.560-000

Rua Miguel Procópio Kurpel, nº 3.811, Bairro São Miguel
CHOPINZINHO
PARANÁ

99
mw

29.10 Se no Contrato não houverem sido contemplados preços unitários para determinados serviços, esses serão fixados mediante acordo entre as partes, respeitados os limites estabelecidos no caput desta Cláusula.

29.11 Qualquer objeto de valor histórico ou de outro interesse ou valor significativo que venha a ser descoberto em qualquer parte do canteiro de obras e/ou local em que está sendo executado o objeto do presente edital é de propriedade do Contratante. A Contratada deverá notificar à fiscalização tal descoberta e aguardar instruções sobre os procedimentos a serem seguidos.

29.12 Na contagem dos prazos estabelecidos neste edital, excluir-se-á o dia do início e incluir-se-á o do vencimento.

29.13 Caso as datas previstas para a realização de eventos da presente licitação sejam declaradas feriado ou ponto facultativo, aqueles eventos serão realizados no primeiro dia útil subsequente.

29.14 As marcas comerciais dos materiais constantes nos projetos, nas especificações técnicas, nos memoriais e nos orçamentos, quando citadas, são protótipos comerciais que servem, exclusivamente, para indicar o tipo de material a empregar. Portanto, serão aceitos materiais com qualidade, característica e tipo equivalentes ou similares.

Chopinzinho - PR, 14 de julho de 2020.

Álvaro Dênis Ceni Scolaro
Prefeito

Josiane Moschen
Presidente da Comissão Permanente de Licitações



Município de Chopinzinho

ESTADO DO PARANÁ

CNPJ: 76.995.414/0001-60 e-mail: prefeitura@chopinzinho.br
Telefone (46) 3242-8600 Rua Miguel Procópio Kurpel, nº 3.811, Bairro São Miguel
85.560-000 CHOPINZINHO PARANÁ

ANEXO Nº 01

CARTA-CREDENCIAL

À Comissão Permanente de Licitações

Ref.: Edital de TOMADA DE PREÇOS nº ___/2020.

OBJETO: CONTRATAÇÃO DE EMPRESA ESPECIALIZADA PARA REFORMA E AMPLIAÇÃO DA QUADRA DE ESPORTES DA COMUNIDADE DE PASSO DA ERVA, CONVÊNIO Nº 01/2020 – PARANÁ ESPORTE.

Prezados Senhores,

O abaixo assinado, (inserir o nome completo), carteira de identidade (inserir o número e órgão emissor), CPF: _____, na qualidade de responsável legal pela proponente (inserir nome da proponente), CNPJ: _____, vem pela presente, informar a V. S^{as} que o senhor (inserir o nome completo), carteira de identidade (inserir o número e órgão emissor), é a pessoa designada por nós para acompanhar a sessão de abertura e recebimento da documentação de habilitação e propostas de preços, para assinar as atas e demais documentos, e com poderes para renunciar prazos recursais a que se referir a licitação em epígrafe.

Atenciosamente,

Local e data.

(assinatura do responsável legal)



Município de Chopinzinho

ESTADO DO PARANÁ

CNPJ: 76.995.414/0001-60 e-mail: prefeitura@chopinzinho.br.gov.br
Telefone (46) 3242-8600 Rua Miguel Procópio Kurpel, nº 3.811, Bairro São Miguel
85.560-000 CHOPINZINHO PARANÁ

101
mb

ANEXO Nº 02

DECLARAÇÃO DE RECEBIMENTO DE DOCUMENTOS

Ref. : Edital de TOMADA DE PREÇOS nº ___/2020.

OBJETO: CONTRATAÇÃO DE EMPRESA ESPECIALIZADA PARA REFORMA E AMPLIAÇÃO DA QUADRA DE ESPORTES DA COMUNIDADE DE PASSO DA ERVA, CONVÊNIO Nº 01/2020 – PARANÁ ESPORTE.

O signatário da presente, o senhor (inserir o nome completo), CPF nº _____, representante legalmente constituído da proponente (inserir o nome da proponente), CNPJ: _____, declara que a mesma recebeu toda a documentação relativa ao(s) lote(s) (inserir os números de lotes) da TOMADA DE PREÇOS supramencionada.

Local e data.

(assinatura do responsável legal)



Município de Chopinzinho ^{102 mb}

ESTADO DO PARANÁ

CNPJ: 76.995.414/0001-60 e-mail: prefeitura@chopinzinho.br
Telefone (46) 3242-8600 Rua Miguel Procópio Kurpel, nº 3.811, Bairro São Miguel
85.560-000 CHOPINZINHO PARANÁ

ANEXO Nº 03

ATESTADO DE VISITA

Ref.: Edital de TOMADA DE PREÇOS nº __/2020

OBJETO: CONTRATAÇÃO DE EMPRESA ESPECIALIZADA PARA REFORMA E AMPLIAÇÃO DA QUADRA DE ESPORTES DA COMUNIDADE DE PASSO DA ERVA, CONVÊNIO Nº 01/2020 – PARANÁ ESPORTE.

Declaramos que o Senhor(a) *(inserir o nome completo)*, CPF nº: *(inserir o nº do CPF)*, representante da proponente *(inserir o nome da proponente)*, CNPJ: *(inserir o número do CNPJ)*, devidamente credenciado, visitou o local da execução da(s) obra(s), objeto da TOMADA DE PREÇOS em epígrafe, tomando conhecimento de todas as condições técnicas para a execução dos serviços e elaboração da Proposta de Preços.

Local e data.

(Nome, RG e CPF e assinatura do responsável legal do licitador).

(Nome, nº CREA/CAU, e assinatura do Responsável Técnico habilitado da proponente ou preposto/representante)



Município de Chopinzinho

ESTADO DO PARANÁ

CNPJ: 76.995.414/0001-60 e-mail: prefeitura@chopinzinho.br.gov.br

Telefone (46) 3242-8600
85.560-000

Rua Miguel Procópio Kurpel, nº 3.811, Bairro São Miguel
CHOPINZINHO
PARANÁ

103
mb

ANEXO Nº 03.1

DECLARAÇÃO FORMAL DE DISPENSA DE VISITA

Ref.: Edital de TOMADA DE PREÇOS nº __/2020

OBJETO: CONTRATAÇÃO DE EMPRESA ESPECIALIZADA PARA REFORMA E AMPLIAÇÃO DA QUADRA DE ESPORTES DA COMUNIDADE DE PASSO DA ERVA, CONVÊNIO Nº 01/2020 – PARANÁ ESPORTE.

O representante legal da **(inserir o nome da proponente)**, CNPJ: _____, Sr. (a) **(inserir o nome do representante)**, devidamente habilitado, **DECLARA** que **RENUNCIA** à Visita Técnica aos locais e/ou instalações do objeto licitado, de que tem pleno conhecimento das condições, complexidades e peculiaridades inerentes à natureza dos trabalhos e da obra, assumindo total responsabilidade por esse fato e informando que não o utilizará para quaisquer questionamentos futuros que ensejem avanços técnicos e/ou financeira para com a Contratante.

Local e data.

(CPF e RG, e assinatura do Responsável Legal da Proponente)



Município de Chopinzinho

ESTADO DO PARANÁ

CNPJ: 76.995.414/0001-60 e-mail: prefeitura@chopinzinho.br.gov.br
Telefone (46) 3242-8600 Rua Miguel Procópio Kurpel, nº 3.811, Bairro São Miguel
85.560-000 CHOPINZINHO PARANÁ

ANEXO 04

DECLARAÇÃO DE DISPONIBILIDADE DE VEÍCULOS, MÁQUINAS E EQUIPAMENTOS

REF.: EDITAL DE TOMADA DE PREÇOS Nº ___/2020.

MUNICÍPIO : Chopinzinho-PR.

OBRA : **CONTRATAÇÃO DE EMPRESA ESPECIALIZADA PARA REFORMA E AMPLIAÇÃO DA QUADRA DE ESPORTES DA COMUNIDADE DE PASSO DA ERVA, CONVÊNIO Nº 01/2020 – PARANÁ ESPORTE.**

PROPONENTE: (inserir o nome da proponente)

CNPJ: _____

VEÍCULO / MÁQUINA / EQUIPAMENTO	MARCA E MODELO	FORMA DE AQUISIÇÃO (próprio, alugado, etc...)	ANO DE FABRICAÇÃO MÍNIMO/ PLACA	QUANT.	ESTADO DE MANUTENÇÃO

Declaramos outrossim, que os veículos, máquinas e equipamentos supra-relacionados e os demais veículos, máquinas e equipamentos básicos a execução de obra não listados, serão disponibilizados na(s) obra(s) na eventual contratação.

Local e data.

(nome, RG e CPF e assinatura do responsável legal)

(nome, CREA/CAU nº e assinatura profissional habilitado)

101
ms



Município de Chopinzinho

ESTADO DO PARANÁ

CNPJ: 76.995.414/0001-60 e-mail: prefeitura@chopinzinho.br.gov.br
Telefone (46) 3242-8600 Rua Miguel Procópio Kurpel, nº 3.811, Bairro São Miguel
85.560-000 CHOPINZINHO PARANÁ

ANEXO N° 05

DECLARAÇÃO DE RESPONSABILIDADE TÉCNICA

À Comissão Permanente de Licitações

Ref.: Edital de TOMADA DE PREÇOS n° __/2020.

OBJETO: CONTRATAÇÃO DE EMPRESA ESPECIALIZADA PARA REFORMA E AMPLIAÇÃO DA QUADRA DE ESPORTES DA COMUNIDADE DE PASSO DA ERVA, CONVÊNIO N° 01/2020 – PARANÁ ESPORTE.

Razão Social:

CNPJ:

Conforme o disposto no Edital em epígrafe, declaramos que o responsável técnico pela(s) obra(s) do(s) lote(s), caso venhamos a vencer a referida licitação, é:

Nome	Especialidade	CREA /CAU n°	Data do registro	Assinatura

Declaramos, outrossim, que o(s) profissional(ais) acima relacionado(s) pertence(m) ao nosso quadro técnico de profissionais permanentes, ou mantém com relacionamento e vínculo junto à empresa.

Local e data.

(nome, RG e CPF e assinatura do responsável legal)



Município de Chopinzinho

106

ml

ESTADO DO PARANÁ

CNPJ: 76.995.414/0001-60 e-mail: prefeitura@chopinzinho.br.gov.br
Telefone (46) 3242-8600 Rua Miguel Procópio Kurpel, nº 3.811, Bairro São Miguel
85.560-000 CHOPINZINHO PARANÁ

ANEXO Nº 06

CAPACIDADE FINANCEIRA

À Comissão Permanente de Licitações

Ref.: Edital de TOMADA DE PREÇOS nº ___/2020.

OBJETO: CONTRATAÇÃO DE EMPRESA ESPECIALIZADA PARA REFORMA E AMPLIAÇÃO DA QUADRA DE ESPORTES DA COMUNIDADE DE PASSO DA ERVA, CONVÊNIO Nº 01/2020 – PARANÁ ESPORTE.

Razão Social:

CNPJ:

Declaramos que as demonstrações abaixo correspondem à real situação da proponente. Esses índices foram obtidos no balanço do último exercício social.

Declaramos, ainda, que a qualquer tempo, desde que solicitado pelo licitador, nos comprometemos a apresentar as demonstrações financeiras que comprovarão as demonstrações.

SÃO AS DEMONSTRAÇÕES:

Tipo de índice	Valor em reais	Índice
Liquidez geral (LG) $LG = (AC + RLP) / (PC + ELP)$		
Liquidez corrente (LC) $LC = AC / PC$		
Endividamento (E) $E = (PC + ELP) / (AC + RLP + AP)$		

AC - ativo circulante;
AP - ativo permanente;
PC - passivo circulante;

RLP - realizável a longo prazo.;
ELP - exigível a longo prazo.

OBS: Os índices deverão ser apresentados com no máximo 2 (duas) casas decimais, desprezando-se as demais.

Local e data.

Representante legal
(nome, RG e CPF e assinatura)

Contador
(nome, RG, CPF, CRC e assinatura.)



Município de Chopinzinho

ESTADO DO PARANÁ

CNPJ: 76.995.414/0001-60 e-mail: prefeitura@chopinzinho.br.gov.br
Telefone (46) 3242-8600 Rua Miguel Procópio Kurpel, nº 3.811, Bairro São Miguel
85.560-000 CHOPINZINHO PARANÁ

107
ml

ANEXO Nº 07

DECLARAÇÃO DE SUJEIÇÃO AO EDITAL E INEXISTÊNCIA DE FATOS SUPERVENIENTES IMPEDITIVOS DA HABILITAÇÃO

À Comissão Permanente de Licitações

Ref.: Edital de TOMADA DE PREÇOS nº ___/2020.

OBJETO: CONTRATAÇÃO DE EMPRESA ESPECIALIZADA PARA REFORMA E AMPLIAÇÃO DA QUADRA DE ESPORTES DA COMUNIDADE DE PASSO DA ERVA, CONVÊNIO Nº 01/2020 – PARANÁ ESPORTE.

O signatário da presente, em nome da proponente (inserir o nome da proponente), CNPJ: _____, declara expressamente, que se sujeita às condições estabelecidas no edital de TOMADA DE PREÇOS em consideração e dos respectivos modelos, adendos, e anexos e documentos, que acatará integralmente qualquer decisão que venha a ser tomada pelo licitador quanto à qualificação apenas das proponentes que hajam atendido às condições estabelecidas e demonstrem integral possibilidade de executar a(s) obra(s) e/ou os serviços.

Declara, ainda, para todos os fins de direito, a inexistência de fatos supervenientes impeditivos da qualificação ou que comprometam a idoneidade da proponente nos termos do Artigo 32, parágrafo 2º, e Artigo 97 da Lei 8.666, de 21 de junho de 1993, e suas alterações e que está ciente da obrigatoriedade de declarar ocorrências posteriores.

Local e data.

(nome, RG e CPF e assinatura do responsável legal)



Município de Chopinzinho

108
mb

ESTADO DO PARANÁ

CNPJ: 76.995.414/0001-60 e-mail: prefeitura@chopinzinho.br.gov.br
Telefone (46) 3242-8600 Rua Miguel Procópio Kurpel, nº 3.811, Bairro São Miguel
85.560-000 CHOPINZINHO PARANÁ

ANEXO Nº 08

PROPOSTA DE PREÇOS (modelo)

À Comissão Permanente de Licitações

Ref.: Edital de TOMADA DE PREÇOS nº __/2020.

RAZÃO SOCIAL:		
ENDEREÇO:		
CIDADE:	TELEFONE:	E-MAIL:
NOME DO REPRESENTANTE LEGAL:		
CNPJ:	INSCRIÇÃO ESTADUAL:	

Prezados Senhores,

Apresentamos e submetemos à apreciação de V. S^a nossa proposta de preços relativa à **REFORMA E AMPLIAÇÃO DA QUADRA DE ESPORTES DA COMUNIDADE DE PASSO DA ERVA, CONVÊNIO Nº 01/2020 – PARANÁ ESPORTE**, constante do Lote único da licitação em epígrafe.

O preço global, fixo e sem reajuste, proposto para execução do objeto do Lote é de R\$ (inserir o valor da proposta) (inserir o valor por extenso).

O prazo de execução do objeto é de (inserir o prazo de execução por extenso) dias, contados a partir da emissão da ordem de serviço.

O prazo de validade da proposta de preços é de (inserir o prazo de validade) (inserir o prazo de validade por extenso) dias a partir da data limite estabelecida para o recebimento das propostas (*envelopes nº 1 e nº 2*) pela Comissão Permanente de Licitações.

No preço proposto, estão incluídas todas as despesas com fretes, impostos, seguros, encargos trabalhistas, previdenciários, fiscais, comerciais, taxas, ART's, RRT's, visitas ao local dos serviços se necessário e todas as demais despesas necessárias à execução do respectivo objeto licitado, no prazo determinado.

Atenciosamente,

(nome, CPF e RG e assinatura do responsável legal)

(Juntamente com a Proposta de Preços, deverá ser apresentado: Planilhas de Serviços (Planilha Orçamentária), o Cronograma Físico-Financeiro e o Cálculo do BDI, preenchidos em papel timbrado da empresa e assinados pelo Representante Legal e o Responsável Técnico, conforme modelos fornecidos digitalmente pelo Município).



Município de Chopinzinho

109
mb

ESTADO DO PARANÁ

CNPJ: 76.995.414/0001-60 e-mail: prefeitura@chopinzinho.br.gov.br

Telefone (46) 3242-8600
85.560-000

Rua Miguel Procópio Kurpel, nº 3.811, Bairro São Miguel
CHOPINZINHO
PARANÁ

ANEXO 08.1

Quadro de Composição do BDI

Ref.: Edital de TOMADA DE PREÇOS nº __/2020.

OBJETO: CONTRATAÇÃO DE EMPRESA ESPECIALIZADA PARA REFORMA E AMPLIAÇÃO DA QUADRA DE ESPORTES DA COMUNIDADE DE PASSO DA ERVA, CONVÊNIO Nº 01/2020 – PARANÁ ESPORTE.

(Deverá ser preenchido e apresentado de acordo com o arquivo digital disponibilizado pelo Município)

Local e data.

(nome, CPF e RG e assinatura do responsável legal)
(nome, CPF e RG e assinatura do responsável Técnico)



Município de Chopinzinho

ESTADO DO PARANÁ

CNPJ: 76.995.414/0001-60 e-mail: prefeitura@chopinzinho.br.gov.br
Telefone (46) 3242-8600 Rua Miguel Procópio Kurpel, nº 3.811, Bairro São Miguel
85.560-000 CHOPINZINHO PARANÁ

ANEXO Nº 09

PLANILHA DE SERVIÇOS (Planilha Orçamentária)

À Comissão Permanente de Licitações

Ref.: Edital de TOMADA DE PREÇOS nº __/2020.

OBJETO: CONTRATAÇÃO DE EMPRESA ESPECIALIZADA PARA REFORMA E AMPLIAÇÃO DA QUADRA DE ESPORTES DA COMUNIDADE DE PASSO DA ERVA, CONVÊNIO Nº 01/2020 – PARANÁ ESPORTE.

RAZÃO SOCIAL:

CNPJ:

(Deverá ser preenchido e apresentado de acordo com o arquivo digital disponibilizado pelo Município)

Local e data.

(nome, CPF e RG e assinatura do responsável legal)

(nome, CPF e RG e assinatura do responsável Técnico)



Município de Chopinzinho

ESTADO DO PARANÁ

CNPJ: 76.995.414/0001-60 e-mail: prefeitura@chopinzinho.br.gov.br
Telefone (46) 3242-8600 Rua Miguel Procópio Kurpel, nº 3.811, Bairro São Miguel
85.560-000 CHOPINZINHO PARANÁ

ANEXO Nº 10

CRONOGRAMA

Referência: TOMADA DE PREÇOS nº __/2020

OBJETO: CONTRATAÇÃO DE EMPRESA ESPECIALIZADA PARA REFORMA E AMPLIAÇÃO DA QUADRA DE ESPORTES DA COMUNIDADE DE PASSO DA ERVA, CONVÊNIO Nº 01/2020 – PARANÁ ESPORTE.

RAZÃO SOCIAL:
CNPJ:

(Deverá ser preenchido e apresentado de acordo com o arquivo digital disponibilizado pelo Município)

Local e data.

(nome, CPF e RG e assinatura do responsável legal)
(nome, CPF e RG e assinatura do responsável Técnico)

111



Município de Chopinzinho

ESTADO DO PARANÁ

CNPJ: 76.995.414/0001-60 e-mail: prefeitura@chopinzinho.br.gov.br

Telefone (46) 3242-8600

Rua Miguel Procópio Kurpel, nº 3.811, Bairro São Miguel

85.560-000

CHOPINZINHO

PARANÁ

112
mb

ANEXO Nº 11

(MINUTA) CONTRATO Nº **/2020

CONTRATO DE EMPREITADA DE OBRA(S) POR PREÇO GLOBAL A PREÇOS FIXOS E SEM REAJUSTE QUE ENTRE SI CELEBRAM O MUNICÍPIO DE CHOPINZINHO-PR. E A EMPRESA, NA FORMA ABAIXO:

Pelo presente instrumento particular o Município de Chopinzinho, Estado do Paraná, pessoa jurídica de direito público interno, com sede nesta cidade, na Rua Miguel Procópio Kurpel, nº 3811, Bairro São Miguel, inscrito no CNPJ nº 76.995.414/0001-60, doravante denominada CONTRATANTE, representado neste ato pelo Prefeito senhor Álvaro Dênis Ceni Scolaro, em pleno exercício de seu mandato e funções, residente e domiciliado nesta cidade, portador da Cédula de Identidade RG nº 8.124.995-4/PR e do CPF/MF sob nº 009.378.889-40, e a Empresa, com sede na, Bairro, CNPJ nº, doravante denominada CONTRATADA, representado neste ato pelo(a) Senhor(a), portador(a) da Cédula de Identidade RG nº e do CPF/MF sob nº, tendo em vista a homologação do resultado do Processo Licitatório nº 168/2020, Modalidade TOMADA DE PREÇOS nº X/2020, têm entre si justa e acordada a celebração do presente Contrato mediante as seguintes cláusulas e condições:

CLÁUSULA PRIMEIRA - DO OBJETO DO CONTRATO E FUNDAMENTO LEGAL

1.1 O Objeto do presente Contrato, licitado em conformidade com as normas da Lei nº 8.666/93 e suas alterações, é a execução, sob regime de empreitada por preço global, a preços fixos e sem reajuste, correspondente à **CONTRATAÇÃO DE EMPRESA ESPECIALIZADA PARA REFORMA E AMPLIAÇÃO DA QUADRA DE ESPORTES DA COMUNIDADE DE PASSO DA ERVA, CONVÊNIO Nº 01/2020 – PARANÁ ESPORTE**, em consonância com os projetos, especificações técnicas, memoriais, demais peças e documentos de licitação fornecida pelo CONTRATANTE, objeto do Lote único, da TOMADA DE PREÇOS nº ___/2020.

CLÁUSULA SEGUNDA - DA DOCUMENTAÇÃO CONTRATUAL

2.1 Ficam integrados a este Contrato, independente de transcrição, os seguintes documentos cujos teores são de conhecimento da CONTRATADA: atos convocatórios, edital de licitação, projetos, especificações técnicas, memoriais, bem como a proposta, planilhas de serviços, relação de disponibilidade de veículos, máquinas e equipamentos, cronogramas físico-financeiro e legislação pertinente à espécie.

CLÁUSULA TERCEIRA - DO VALOR

3.1 O preço global para a execução do objeto deste Contrato, a preço fixo e sem direito a reajuste é de R\$ (.....), daqui por diante denominado "VALOR CONTRATUAL".

CLÁUSULA QUARTA - DOS RECURSOS

4.1 As despesas com a execução do(s) objeto(s) deste contrato serão custeadas com recursos municipais, e serão empenhadas de acordo com a seguinte Dotação orçamentária: Secretaria de Educação, Cultura e Esporte: 06.05.278120015.1.010.4.4.90.51 (1888/F000 – 2001/F1012).

CLÁUSULA QUINTA - DOS PRAZOS

5.1 - A CONTRATADA obriga-se a entregar ao CONTRATANTE o objeto desta Licitação, inteiramente concluído em condições de aceitação e de utilização, conforme cronograma, no prazo máximo de 120 (cento e vinte) dias contatos a partir da emissão da ordem de serviço.

5.2 - A vigência do Contrato será de 240 (duzentos e quarenta) dias e iniciar-se-ão na data de sua assinatura podendo, por interesse do **Município de Chopinzinho**, ser prorrogado por Termo Aditivo, conforme dispõe Lei nº 8.666, de 1993 e alterações.



Município de Chopinzinho

113
mb

ESTADO DO PARANÁ

CNPJ: 76.995.414/0001-60 e-mail: prefeitura@chopinzinho.br
Telefone (46) 3242-8600 Rua Miguel Procópio Kurpel, nº 3.811, Bairro São Miguel
85.560-000 CHOPINZINHO PARANÁ

5.2 - A prorrogação do prazo de execução deve ser manifestada pela **Licitante vencedora**, no período de 48 (quarenta e oito) horas antes de encerrado o prazo de execução contratual.

5.3 - Os Prazos de execução e vigência podem ser prorrogados a qualquer tempo pela Contratante, por Termo Aditivo, conforme dispõe o Artigo nº 57, da Lei Federal nº 8.666, de 1993 e alterações.

5.4 - A proponente vencedora será convocada para assinar o Contrato de Empreitada, conforme Modelo nº 12, dentro do prazo máximo de 5 (*cinco*) dias úteis, a partir da data da homologação da licitação, sob pena de decair o direito de contratação, sujeitando-se, ainda, às penalidades previstas em lei.

5.5 - No ato da assinatura do Contrato, a proponente vencedora deverá apresentar o Cronograma Físico Financeiro Executivo da obra.

5.6 - O prazo de execução da(s) obra(s) poderá ser alterado, com expressa anuência do Contratante, nos seguintes casos:

5.7 - Alteração do projeto e/ou especificações técnicas e/ou memoriais pelo Contratante, quando houver: (i) serviços extraordinários que alterem as quantidades, (ii) serviços complementares, obedecidos os dispositivos regulamentares, (iii) atraso no fornecimento de dados informativos, materiais e qualquer subsídio à(s) obra(s) do lote, que estejam sob responsabilidade expressa do Contratante, (iv) por atos do Contratante que interfiram na execução contratual, (v) atos de terceiros que interfiram no prazo de execução ou outros devidamente justificados e aceitos pelo Contratante;

5.8 - Por motivos de força maior ou caso fortuito, entre outros, "lock out", perturbações industriais, guerras, atos de inimigo público, bloqueio, insurreições, epidemias, quarentenas, avalanches, terremotos, enchentes, explosões ou quaisquer outros acontecimentos semelhantes e equivalentes a estes, desde que estes fatos tenham influência direta sobre a execução da(s) obra(s) e que fujam ao controle seguro de qualquer das partes interessadas, as quais não consigam impedir sua ocorrência. A expressão "força maior" deve também incluir qualquer atraso causado por legislação, regulamentação ou atos governamentais, por ação ou omissão do Contratante, que venham causar atrasos à Contratada. Nenhuma parte será responsável perante a outra pelos atrasos ocasionados por motivo de força maior.

5.9 - Enquanto perdurarem os motivos de força maior ou suspensão do contrato por ordem do Contratante, cessam os deveres e responsabilidades de ambas as partes, em relação ao contrato. Os atrasos provenientes de greves ocorridas na Contratada ou atrasos por parte de suas eventuais subcontratados não poderão ser alegados como decorrentes de força maior.

CLÁUSULA SEXTA – DA GESTÃO E FISCALIZAÇÃO

6.1 - O CONTRATANTE se reserva o direito de fiscalização do(s) Contrato(s), podendo suspender sua execução desde que não atendam as expectativas da Secretaria Municipal de Educação, Cultura e Esporte.

6.2 - A gestão do(s) Contrato(s) ficará a cargo do Senhor Gilmar de Almeida, CPF: 039.174.079-22, Diretor do Departamento de Esportes.

6.3 - A responsabilidade pela fiscalização do(s) Contrato(s) ficará a cargo do Servidor senhor Ronaldo Miotto Martins, CPF: 070.457.669-47, CREA/PR: 138.208/D, e Fiscal Substituto a cargo da Servidora Senhora Ana Kelle Malagutti, CPF: 074.076.199-48, CREA/PR 134.259/D, estando sujeito à conferência quantitativa e posterior qualitativa na conformidade do item do objeto licitado.

6.3.1 - Compete aos responsáveis pela fiscalização comunicar ao gestor do(s) Contrato(s) as situações e fatos que caracterizam o descumprimento das cláusulas e anexos do Contrato, com os documentos pertinentes, para a adoção das medidas cabíveis.

6.4 - Recebido o ato de comunicação de irregularidade, compete ao gestor do(s) Contrato(s) proceder conforme os itens 16.7 e 23.8 deste instrumento, de acordo com a gravidade da situação e dos fatos a serem apurados.



Município de Chopinzinho

114

mb

ESTADO DO PARANÁ

CNPJ: 76.995.414/0001-60 e-mail: prefeitura@chopinzinho.br
Telefone (46) 3242-8600 Rua Miguel Procópio Kurpel, nº 3.811, Bairro São Miguel
85.560-000 CHOPINZINHO PARANÁ

6.5 - Com base no art. 65, §8, da Lei nº 8.666/93 e Acórdão 7487/2015/TCU, havendo necessidade de alterar o fiscal ou gestor inicialmente designado, o CONTRATANTE emitirá termo de apostilamento específico para esse fim, assinado pela autoridade competente em conjunto com novo gestor e/ou fiscal da ARP/Contrato, sendo publicado o extrato no diário oficial do município, realizando em seguida o apostilamento do ato junto ao processo originário de contratação e termos aditivos, mediante a juntada dos respectivos documentos, dando ciência à CONTRATADA através dos canais adotados pelo CONTRATANTE (e-mail, fax, etc).

CLÁUSULA SÉTIMA - DO INÍCIO DOS SERVIÇOS

7.1 Os serviços deverão ser iniciados, no máximo no 5º (quinto) dia contado a partir da data da emissão da Ordem de Serviço.

7.2 Os Prazos de execução e vigência podem ser prorrogados a qualquer tempo pela Contratante, por Termo Aditivo, conforme dispõe o Artigo nº 57, da Lei Federal nº 8.666, de 1993 e alterações.

7.3 Para que a **CONTRATADA** possa invocar os fatos capazes de justificar quaisquer atrasos, os mesmos deverão ser comunicados ao CONTRATANTE por escrito e devidamente comprovados, no período de 48 (quarenta e oito) horas antes de encerrado o prazo de execução contratual.

CLÁUSULA OITAVA - DAS OBRAS PROVISÓRIAS

8.1 A CONTRATADA deve submeter à fiscalização, os desenhos, especificações técnicas e memoriais propostos para as obras provisórias, que deverá aprová-los caso estejam adequados ao objeto deste Contrato.

Parágrafo Primeiro - A CONTRATADA é responsável pelo projeto das obras provisórias.

Parágrafo Segundo - A aprovação pela fiscalização não altera as responsabilidades da CONTRATADA pelo projeto de obras provisórias.

Parágrafo Terceiro - A CONTRATADA deve obter a aprovação de terceiros para o seu projeto de obras provisórias, onde requeridas.

CLÁUSULA NONA - DA PRORROGAÇÃO DE PRAZO

9.1 Somente poderá ser admitida alteração do prazo, quando:

I) (a) ocorrer alteração do projeto e/ou especificações pelo CONTRATANTE, (b) houver serviços extraordinários que alterem as quantidades, (c) houver serviços complementares, obedecidos os dispositivos regulamentares, (d) ocorrer atraso no fornecimento de dados informativos, materiais e qualquer subsídio à(s) obra(s), que estejam sob responsabilidade expressa do CONTRATANTE, (e) ocorrer atos do CONTRATANTE que interfiram na execução contratual, (f) ocorrer atos de terceiros que interfiram no prazo de execução ou outros devidamente justificados e aceitos pelo CONTRATANTE;

II) ocorrer por motivos de força maior ou caso fortuito, entre outros, "lock out", perturbações industriais, guerras, atos de inimigo público, bloqueio, insurreições, epidemias, quarentenas, avalanches, terremotos, enchentes, explosões ou quaisquer outros acontecimentos semelhantes e equivalentes a estes, desde que estes fatos tenham influência direta sobre a execução da(s) obra(s) e que fujam ao controle seguro de qualquer das partes interessadas, as quais não consigam impedir sua ocorrência. A expressão "força maior" deve, também, incluir qualquer atraso causado por legislação, regulamentação ou atos governamentais, por ação ou omissão do CONTRATANTE, que venham causar atrasos à CONTRATADA. Nenhuma parte será responsável perante a outra pelos atrasos ocasionados por motivo de força maior.

Parágrafo Primeiro - Enquanto perdurarem os motivos do inciso II ou quando ocorrer a suspensão do Contrato por ordem do CONTRATANTE, cessam os deveres e responsabilidades de ambas as partes, em relação ao Contrato. Os atrasos provenientes de greves ocorridas na CONTRATADA ou atrasos por parte de suas eventuais subcontratados não poderão ser alegados como decorrentes de força maior.



Município de Chopinzinho

115

ML

ESTADO DO PARANÁ

CNPJ: 76.995.414/0001-60 e-mail: prefeitura@chopinzinho.br.gov.br

Telefone (46) 3242-8600

Rua Miguel Procópio Kurpel, nº 3.811, Bairro São Miguel

85.560-000

CHOPINZINHO

PARANÁ

Parágrafo Segundo - Para que a CONTRATADA possa invocar os fatos indicados no *caput* como capazes de justificar quaisquer atrasos, os mesmos deverão ser comunicados ao CONTRATANTE por escrito e devidamente comprovados, no prazo máximo de 48 (*quarenta e oito*) horas do início da referida ocorrência.

Parágrafo Terceiro - Os motivos invocados pela CONTRATADA serão julgados pelo CONTRATANTE após a constatação da veracidade da sua ocorrência.

Parágrafo Quarto - Após a aceitação dos motivos evocados pela CONTRATADA poderá haver acordo entre as partes para uma eventual prorrogação do prazo.

Parágrafo Quinto - Caso a CONTRATADA não execute, total ou parcialmente, qualquer dos itens ou serviços previstos no projeto, especificações técnicas, memoriais e demais documentos integrantes da licitação, o CONTRATANTE reserva-se o direito de executá-los diretamente ou através de terceiros. Ocorrendo a hipótese mencionada, a CONTRATADA responderá pelos custos, através de glosas de créditos e/ou garantias, e/ou pagamento direto ao CONTRATANTE, inclusive será declarada inidônea, ficando impedida de firmar Contrato pelo prazo de até 2 (*dois*) anos, conforme gravidade da infração e dos danos decorrentes.

CLÁUSULA DÉCIMA – DA CESSÃO DO CONTRATO E SUBCONTRATAÇÃO

10.1 A CONTRATADA não poderá ceder o presente Contrato, no todo ou em parte, a nenhuma pessoa física ou jurídica, sem autorização prévia, por escrito do CONTRATANTE.

Parágrafo Primeiro - Se a CONTRATADA ceder o presente Contrato, no todo ou em parte, a uma ou mais pessoas físicas ou jurídicas, sem autorização prévia, por escrito, do CONTRATANTE e deverá obrigatoriamente reassumir a execução da(s) obra(s) no prazo máximo de 05 (cinco) dias, da data da aplicação da multa, sem prejuízo de outras sanções contratuais;

Parágrafo Segundo - Se eventualmente for concedida a subcontratação no todo ou em parte, pelo CONTRATANTE, não reduz nem elimina as responsabilidades e obrigações da CONTRATADA para com o CONTRATANTE, em decorrência deste Contrato, nem importará em estabelecer qualquer vínculo entre o CONTRATANTE e o subcontratado, no entanto esta responde solidariamente com o subcontratante pela perfeição da prestação.

CLÁUSULA DÉCIMA PRIMEIRA - DOS SERVIÇOS NÃO PREVISTOS

11.1 Aplica-se ao Contrato, sem prejuízo das disposições anteriores/posteriores, as hipóteses de acréscimos ou supressões quantitativas e qualitativas ao objeto, previstas na Lei nº 8.666/93.

Parágrafo Primeiro - A supressão de serviços resultantes de acordo celebrado expressamente entre o CONTRATANTE e a CONTRATADA poderão ultrapassar o limite estabelecido no parágrafo anterior.

Parágrafo Segundo - Se no Contrato não houver sido contemplado preços unitários para determinados serviços, esses serão fixados mediante acordo entre as partes, respeitados os limites estabelecidos no caput desta Cláusula.

Parágrafo Terceiro - Os serviços não previstos na planilha de quantitativos e preços, aprovada pelo Município, e necessários para a realização da obra, deverão ser executados pela Contratante.

CLÁUSULA DÉCIMA SEGUNDA - DO RECEBIMENTO DOS SERVIÇOS, DA ACEITAÇÃO E DA POSSE

12.1 A Contratada deverá permitir que funcionários, engenheiros, especialistas e demais peritos enviados pelo Contratante:

- b) inspecionem a qualquer tempo a execução da(s) obra(s) do lote;
- b) examinem os registros e documentos que considerarem necessários conferir; e

c) verifiquem se estão disponíveis, na(s) obra(s) do lote, os veículos, as máquinas e os equipamentos disponibilizados pela Contratada. Caso fique constada a falta dos mesmos no(s) local(is) da(s) obra(s), serão impostas as sanções previstas no contrato de empreitada.



Município de Chopinzinho

116

ml

ESTADO DO PARANÁ

CNPJ: 76.995.414/0001-60 e-mail: prefeitura@chopinzinho.br
Telefone (46) 3242-8600 Rua Miguel Procópio Kurpel, nº 3.811, Bairro São Miguel
85.560-000 CHOPINZINHO PARANÁ

12.2 No desempenho destas tarefas deverão os técnicos do Contratante contar com a total colaboração da Contratada.

12.3 A Contratada deverá manter um perfeito sistema de sinalização e segurança em todos os locais de serviços, principalmente nos de trabalho em vias públicas, de acordo com as normas de segurança do trabalho.

12.4 A Contratada deverá manter, no local da(s) obra(s), preposto aceito pelo Contratante para representá-la na execução do contrato.

12.5 A Contratada deve manter no canteiro de obra(s) um projeto completo, o qual deverá ficar reservado para o manuseio da fiscalização e do pessoal do órgão financiador da(s) obra(s).

12.6 A Contratada deve manter no canteiro de obra(s) o Boletim Diário de Ocorrências - BDO, que deverá ser preenchido e rubricado pelo encarregado da Contratada e pela fiscalização diariamente.

12.7 A execução de serviços aos domingos e feriados somente será permitida com autorização prévia da fiscalização.

12.8 A Contratada é obrigada a reparar, corrigir, remover, reconstruir ou substituir, às suas expensas, no total ou em parte, o(s) serviço(s) referente(s) à(s) obra(s) do contrato em que se verificarem vícios, defeitos ou incorreções resultantes da má execução ou má qualidade dos materiais empregados.

12.9 Caso a Contratada não execute, total ou parcialmente, qualquer dos itens ou serviços previstos, o Contratante reserva-se o direito de executá-los diretamente ou através de terceiros. Ocorrendo a hipótese mencionada, a então Contratada responderá pelos custos, através de glosas de créditos e/ou garantias e/ou pagamento direto ficando, suspensa de firmar contrato pelo prazo de até 2 anos, bem como poderá ser declarada inidônea, conforme a gravidade da infração e dos danos decorrentes.

12.10 A proponente deverá atender às determinações da fiscalização no prazo máximo de 24 (vinte e quatro) horas, e prestar toda assistência e colaboração necessária.

12.11 A Contratada é obrigada entregar até 15 (quinze) dias à Contratante o resultado dos testes solicitados pela fiscalização e/ou supervisão.

12.11.1 As despesas com a execução dos testes são de inteira responsabilidade da Contratada.

12.12 Assim que a execução da(s) obra(s) tenha sido concluída de conformidade com o contrato, será emitido termo de recebimento provisório assinado pelas partes em até 15 (quinze) dias da comunicação da Contratada.

12.13 Após o prazo de 60 (sessenta) dias do recebimento provisório, será procedido o recebimento definitivo, por comissão especificamente designada pelo Contratante, ocasião em que será lavrado termo de recebimento definitivo.

12.14 A aceitação da(s) obra(s) pelo Contratante, se dará quando não houver qualquer pendência por parte da Contratada.

12.15 O recebimento provisório ou definitivo não exclui a responsabilidade civil pela qualidade da(s) obra(s), nem a ético-profissional, pela perfeita execução do Contrato.

12.16 O Contratante toma posse do Canteiro de Obras e do objeto do Contrato dentro de 3 (três) dias da data da formalização do Termo de Recebimento Definitivo.

CLÁUSULA DÉCIMA TERCEIRA - DA GARANTIA DE EXECUÇÃO E GARANTIA ADICIONAL.

13.1 O valor da garantia de execução é de R\$ ----- (-----). (o valor será obtido pela aplicação de 5% (cinco por cento) sobre o valor contratual (homologado) acrescido da garantia adicional, se houver).



Município de Chopinzinho

117
ml

ESTADO DO PARANÁ

CNPJ: 76.995.414/0001-60 e-mail: prefeitura@chopinzinho.br
Telefone (46) 3242-8600 Rua Miguel Procópio Kurpel, nº 3.811, Bairro São Miguel
85.560-000 CHOPINZINHO PARANÁ

13.2 A garantia de execução poderá ser efetuada por uma das seguintes formas:

I - caução em dinheiro ou em títulos da dívida pública, devendo estes ter sido emitidos sob a forma escritural, mediante registro em sistema centralizado de liquidação e de custódia autorizado pelo Banco Central do Brasil e avaliados pelos seus valores econômicos, conforme definido pelo Ministério da Fazenda; (Redação dada pela Lei nº 11.079, de 2004)

II - seguro-garantia; (Redação dada pela Lei nº 8.883, de 1994)

III - fiança bancária. (Redação dada pela Lei nº 8.883, de 8.6.94)

Parágrafo Primeiro: A proponente vencedora deverá, quando da assinatura do termo de contrato de empreitada sob pena de decair o direito de contratação, apresentar comprovação da formalização da garantia de execução e da garantia adicional, se houver.

Parágrafo Segundo: Se ocorrer majoração do valor contratual o valor da garantia de execução será acrescido pela aplicação de 5% (*cinco por cento*) sobre o valor contratual majorado. No caso de redução do valor contratual, poderá a contratada ajustar o valor da garantia de execução, se assim o desejar.

Parágrafo Terceiro: A devolução da garantia de execução e da garantia adicional, quando for o caso, ou o valor que dela restar, dar-se-á mediante a apresentação de:

- aceitação pelo CONTRATANTE do objeto contratual e o termo de recebimento definitivo;
- certidão negativa de débitos, expedida pelo INSS, referente ao objeto contratado concluído;
- comprovantes, nos casos previstos, de ligações definitivas de água e/ou energia elétrica.

Parágrafo Quarto: No caso de Rescisão do Contrato, a garantia de execução e a garantia adicional, se houver, não serão devolvidas, sendo, então, apropriadas pelo CONTRATANTE a título de indenização/multa.

CLÁUSULA DÉCIMA QUARTA - DA FISCALIZAÇÃO, TESTES, REUNIÕES DE GERENCIAMENTO E COMUNICAÇÃO

14.1 A fiscalização da execução dos serviços, objeto deste Contrato, será feita pelo CONTRATANTE através do profissional constante do Parágrafo Segundo da Cláusula Quinta deste contrato, qualificado e devidamente credenciado, com responsabilidades específicas.

Parágrafo Primeiro - A CONTRATADA deverá permitir que funcionários, engenheiros, especialistas e demais peritos enviados pelo CONTRATANTE e MINISTÉRIO DA INTEGRAÇÃO NACIONAL:

- inspecionem a qualquer tempo a execução do objeto do presente Contrato;
- examinem os registros e documentos que considerarem necessários conferir;
- verifiquem se estão disponíveis no local da execução do objeto do presente Contrato os veículos, máquinas e equipamentos, indicados na relação e no cronograma de utilização de veículos, máquinas e equipamentos, fornecidos pela CONTRATADA, sob pena de multa e, em caso de reincidência, na eventual rescisão contratual.

Parágrafo Segundo - No desempenho destas tarefas, deverão os técnicos do CONTRATANTE, contar com a total colaboração da CONTRATADA.

Parágrafo Terceiro - A CONTRATADA deverá manter um perfeito sistema de sinalização e segurança em todos os locais de serviços, principalmente nos de trabalho em vias públicas, de acordo com as normas de segurança do trabalho.

Parágrafo Quarto - A CONTRATADA deve manter no canteiro de obra(s) um projeto completo e cópia das: especificações técnicas, memoriais, relação de disponibilidade de veículos, máquinas e equipamentos, cronograma físico-financeiro, cronograma de utilização de veículos, máquinas e equipamentos e planilha de serviços os quais deverão ficar reservados para o manuseio da fiscalização e do pessoal do órgão financiador da(s) obra(s)



Município de Chopinzinho

ESTADO DO PARANÁ

CNPJ: 76.995.414/0001-60 e-mail: prefeitura@chopinzinho.br
Telefone (46) 3242-8600 Rua Miguel Procópio Kurpel, nº 3.811, Bairro São Miguel
85.560-000 CHOPINZINHO PARANÁ

118

ml

Parágrafo Quinto - A CONTRATADA deve manter no canteiro de obra(s) o Boletim Diário de Ocorrências - BDO, o qual, diariamente, deverá ser preenchido e rubricado pelo encarregado da CONTRATADA e pela fiscalização.

Parágrafo Sexto - A execução de serviços aos domingos e feriados somente será permitida com autorização prévia da fiscalização.

Parágrafo Sétimo - Qualquer serviço, material e/ou componente ou parte do mesmo, que apresente defeitos, vícios ou incorreções não reveladas até o Recebimento Definitivo, deverá ser prontamente refeito, corrigido, removido, reconstruído e/ou substituído pela CONTRATADA, livre de quaisquer ônus financeiros para o CONTRATANTE.

Parágrafo Oitavo - Entende-se por defeito, vício ou incorreção oculta aquele resultante da má execução ou má qualidade de materiais empregados e/ou da aplicação de material em desacordo com as normas e/ou prescrições da ABNT, especificações e/ou memoriais, não se referindo aos defeitos devidos ao desgaste normal de uso. Correrão por conta da CONTRATADA as despesas relacionadas com a correção, remoção e/ou substituição do material rejeitado.

Parágrafo Nono - Caso a CONTRATADA não execute, total ou parcialmente, qualquer dos itens ou serviços previstos, o CONTRATANTE reserva-se o direito de executá-los diretamente ou através de terceiros.

a) Ocorrendo a hipótese mencionada, a então CONTRATADA responderá pelos custos, através de glosas de créditos e/ou garantias e/ou pagamento direto, inclusive será declarada inidônea, ficando suspensa de firmar Contrato pelo prazo de até 2 anos, conforme a gravidade da infração e dos danos decorrentes. Caberá, também, a aplicação do Art. 87 da Lei Federal nº 8.666/93.

Parágrafo Décimo - A CONTRATADA é obrigada a efetuar e entregar no prazo máximo de 15 (quinze) dias os testes solicitados pela fiscalização e/ou vistoria. As despesas com a execução dos testes são de inteira responsabilidade da CONTRATADA.

Parágrafo Décimo Primeiro - A fiscalização e a CONTRATADA podem solicitar reuniões de gerenciamento um ao outro. A finalidade é revisar os planos para o trabalho remanescente e discutir os problemas potenciais.

Parágrafo Décimo Segundo - A fiscalização e a CONTRATADA devem elaborar ata dos assuntos tratados nas reuniões de gerenciamento e distribuir cópias aos participantes da reunião. A responsabilidade das partes na tomada de providências deve ser decidida pela fiscalização e informada por escrito a todos que participaram da reunião.

Parágrafo Décimo Terceiro - Toda a comunicação entre as partes deverá ser feita por escrito. A notificação tornar-se-á efetiva após o seu recebimento.

CLÁUSULA DÉCIMA QUINTA - DA FORMA DE PAGAMENTO

15.1 - Os pagamentos serão realizados conforme medições dos serviços executados de acordo com as Planilhas de Serviços e liberação dos respectivos saques.

15.2 - Caso a medição não atinja o valor ou percentual estipulado para o período, o pagamento poderá não ser efetivado.

15.3 - O pagamento será efetuado em moeda brasileira corrente em até 30 (trinta) dias úteis após a apresentação correta da nota fiscal com detalhamento dos serviços executados, especificando o valor unitário e total e documentos pertinentes.

15.4 - Nos casos de eventuais atrasos de pagamento, desde que a CONTRATADA não tenha incorrido de alguma forma para tanto, fica convencionado que o índice dos encargos moratórios mensais devidos pelo CONTRATANTE será o IPCAE, além dos juros de mora, os quais serão computados de forma equivalente aos aplicáveis à caderneta de poupança, segundo os índices oficiais, de 01 (uma) só vez, nos termos do art. 1º, F, da Lei 9.494/97, com redação dada pela Lei 11.960/091.



Município de Chopinzinho

119

ml

ESTADO DO PARANÁ

CNPJ: 76.995.414/0001-60 e-mail: prefeitura@chopinzinho.br.gov.br

Telefone (46) 3242-8600

Rua Miguel Procópio Kurpel, nº 3.811, Bairro São Miguel

85.560-000

CHOPINZINHO

PARANÁ

15.5 No caso em que o valor dos serviços executados for superior ao estabelecido nos cronogramas, estes poderão ser faturados, desde que todos os serviços das parcelas mensais anteriores estejam concluídos de acordo com as Planilhas e Cronogramas.

a) a liberação da primeira parcela fica condicionada à apresentação de:

- Ordem de serviço emitida pela Contratante;
- alvará de Construção;
- placa da obra fixada no local;
- da guia da ART de execução pela Contratada;
- a apresentação da matrícula da obras junto ao INSS;
- da quitação junto ao FGTS/CEF, através do CRS.
- relação de funcionários que trabalharão na obra, bem como a comprovação de Registro da CTPS.

b) a liberação das demais parcelas ficam condicionadas à apresentação de:

- Da comprovação dos recolhimentos dos encargos sociais relativas à matrícula.
- relação mensal dos recolhimentos dos direitos trabalhistas de todos os funcionários que trabalham na obra.

c) a liberação da última parcela fica condicionada à apresentação de:

- Da Certidão Negativa de Débitos, expedida pelo INSS, referente ao objeto contratado concluído;
- do Visto de Conclusão da Obra;
- do Termo de Recebimento Provisório da Obra.
- Comprovação dos recolhimentos dos direitos trabalhistas de todos os funcionários que trabalharam na obra.

15.6 A não apresentação dos relatórios mensais (GFIP) de funcionários ensejará na retenção dos pagamentos.

15.7 Os preços não serão objeto de atualização monetária ou reajustamento de preços.

15.7.1 Somente será admitida, nos limites da Lei, a recomposição de preços de que trata o art. 65, II, alínea "d", da Lei Federal nº 8.666/93 e suas alterações. Na hipótese de sobrevirem fatos imprevisíveis ou previsíveis, porém de consequências incalculáveis, retardadores ou impeditivos da execução do ajustado, ou ainda, em caso de força maior, caso fortuito, ou fato do príncipe, configurando álea econômica extraordinária e extracontratual, a relação que as partes pactuaram inicialmente entre os encargos da empresa vencedora (contratada) e a retribuição do Município de Chopinzinho para justa remuneração do fornecimento poderá ser revisada, objetivando a manutenção do equilíbrio econômico-financeiro inicial do Contrato.

CLÁUSULA DÉCIMA SEXTA - DAS PENALIDADES

16.1 - Denúncias relacionadas ao não cumprimento do(s) Contrato(s) e seus anexos, estarão sujeitas as penalidades previstas na legislação, tais como: advertência escrita, advertência escrita com prazo para correção, penalidades pecuniárias com os respectivos valores, ordem de ressarcimento, suspensão temporária, rescisão do contrato, bem como a adoção das medidas do art. 80, da Lei nº 8.666/93, e demais dispositivos normativos que regem a matéria.

16.2 - O CONTRATANTE decide aplicar ao(s) Contrato(s) gerados, na hipótese de inexecução das obrigações pela CONTRATADA, o disposto nos artigos 81, 86, 87 e 88 da Lei nº 8.666/93, e as seguintes penalidades:

I - advertência escrita: quando houver distorções ou faltas leves, que não decorram de dolo ou naqueles que não impliquem em prejuízo grave ao usuário, população, servidores e empregados públicos, nem em ato lesivo à Administração, caracterizando negligência administrativa.



Município de Chopinzinho

ESTADO DO PARANÁ

CNPJ: 76.995.414/0001-60 e-mail: prefeitura@chopinzinho.br.gov.br

Telefone (46) 3242-8600

Rua Miguel Procópio Kurpel, nº 3.811, Bairro São Miguel

85.560-000

CHOPINZINHO

PARANÁ

120

ml

II - advertência escrita com prazo para correção: impostas em razão de excessos, omissões ou dolo que configurem distorções médias ou graves, que possam ser corrigidas e adequadas no prazo de até 60 (sessenta) dias.

III - penalidades pecuniárias:

a) multa-dia moratória devido ao não cumprimento no prazo assinalado, da advertência disciplinada no item II desta Cláusula, correspondente a 0,5% (zero virgula cinco por cento) do valor mensal ou total do Contrato;

b) multa-dia moratória devido a suspensão, inexecução, execução parcial ou atraso injustificado na entrega ou correção de vícios do objeto, produto ou serviço, correspondente a 1% (um por cento) do valor mensal ou total do Contrato, podendo ser imposta até o limite máximo de 30 (trinta) dias multa;

c) multa punitiva de 1% (um por cento) do valor mensal ou total do Contrato, quando verificada distorções médias;

d) multa punitiva de 5% (cinco por cento) do valor mensal ou total do Contrato, quando verificada distorções graves;

e) multa punitiva de 15% (quinze por cento) do valor mensal ou total do Contrato, na hipótese de rescisão contratual motivada pela inexecução total ou parcial injustificada do Contrato, por parte da CONTRATADA, nos termos da Lei nº 8.666/93;

f) multa punitiva de 30% (trinta por cento) do valor mensal ou total do Contrato, na hipótese de rescisão contratual motivada por atos de improbidade administrativa, praticada em conjunto com agente público.

IV - suspensão temporária da prestação de serviços: será aplicada nas ações que resultem danos financeiros e patrimoniais à Administração, ou que infrinjam as normas regulamentares e legais.

V - rescisão do Contrato: será determinada em situações graves, de alta relevância ou em razão do interesse público, sem prejuízo das demais disposições deste Contrato.

VI - A rescisão do Contrato, quando motivada por qualquer razão do item anterior, implicará na apuração de perdas e danos e aplicação das demais penalidades legais cabíveis.

VII - O CONTRATANTE resolve aplicar ao Contrato, no que tange à rescisão, os artigos 78, 79 e 80 da Lei nº 8.666/93.

16.3 - Na aplicação das penalidades contratuais, será observado as disposições da Lei nº 8.666/93, quando aos procedimentos, contraditório e ampla defesa.

16.4 - Na hipótese de aplicação das penalidades pecuniárias referidas nos itens anteriores, fica o CONTRATANTE autorizado a reter, até o limite das multas aplicadas, os créditos a que teria direito.

16.5 - Inexistindo créditos em favor da CONTRATADA ou sendo estes insuficientes para fazer face ao montante das penalidades pecuniárias aplicadas, o CONTRATANTE oficiará à CONTRATADA para que esta recolha aos cofres municipais, no prazo máximo de 05 (cinco) dias úteis, a contar da data do recebimento do comunicado, o valor resultante das penalidades aplicadas, ou a diferença entre estes e os créditos retidos.

16.6 - Caso a CONTRATADA não efetue o recolhimento no prazo estipulado no item anterior, o valor correspondente será cobrado judicialmente.

16.7 - Compete ao Prefeito Municipal a aplicação das medidas previstas nesta Cláusula, observado o seguinte procedimento, via sistema 1Doc do CONTRATANTE, nesta ordem:



Município de Chopinzinho

ESTADO DO PARANÁ

CNPJ: 76.995.414/0001-60 e-mail: prefeitura@chopinzinho.br.gov.br
Telefone (46) 3242-8600 Rua Miguel Procópio Kurpel, nº 3.811, Bairro São Miguel
85.560-000 CHOPINZINHO PARANÁ

121
ml

16.7.1 - Manifestação do Fiscal, com os documentos pertinentes à comprovação das situações e dos fatos a serem apurados;

16.7.2 - Manifestação do gestor do Contrato(s) e/ou do(a) Secretário(a) Municipal de Educação Cultura e Esporte, com os documentos pertinentes à comprovação das situações e dos fatos a serem apurados;

16.7.3 - Notificação da CONTRATADA, via sistema 1Doc, para apresentação de defesa escrita, no prazo de 15 (quinze) dias úteis, sendo a notificação assinada e encaminhada pelo gestor do Contrato;

16.7.4 - Parecer da Procuradoria-Geral do Município;

16.7.5 - Decisão do Prefeito Municipal;

16.7.6 - Notificação da CONTRATADA, via sistema 1Doc, para ciência quanto ao resultado do processo, em decisão irrecorrível;

16.7.7 - As medidas previstas no art. 80, da Lei nº 8.666/93, e demais dispositivos normativos que regem o objeto da contratação, poderão ser aplicadas imediatamente, independentemente da apresentação de defesa prévia da CONTRATADA, sem prejuízo do contraditório e ampla defesa posterior (diferido), em situações consideradas urgentes e previstas no Contrato.

CLÁUSULA DÉCIMA SÉTIMA - DAS OBRIGAÇÕES DA CONTRATADA

17.1 A CONTRATADA se obriga a: (a) assegurar a execução do objeto deste Contrato, a proteção e a conservação dos serviços executados bem como, na forma da Lei, respeitar rigorosamente as recomendações da ABNT; (b) manter, em todos os locais de serviços, um seguro sistema de sinalização e segurança, principalmente nos de trabalho em vias públicas, de acordo com as normas de segurança do trabalho; (c) dar ciência à fiscalização da ocorrência de qualquer fato ou condição que possa atrasar ou impedir a conclusão do objeto deste Contrato em partes ou no todo; (d) manter no local do objeto deste Contrato, devidamente atualizado, Livro Diário de Ocorrência e Diário de Obra; (e) providenciar a matrícula do objeto deste Contrato no INSS; (g) não manter em seu quadro de pessoal menores de 18 (dezoito) anos em horário noturno de trabalho ou em serviços perigosos ou insalubres, não manter ainda, em qualquer trabalho, menores de 16 (dezesesseis) anos, salvo na condição de aprendiz, a partir de 14 (quatorze) anos.

Parágrafo Primeiro - Correrão a conta da CONTRATADA todas as despesas e encargos de natureza trabalhista, previdenciária, social ou tributária, de sua responsabilidade, incidentes sobre os serviços objeto deste Contrato.

Parágrafo Segundo - A execução de serviços aos domingos e feriados somente será permitida com a autorização prévia da fiscalização.

17.2 A CONTRATADA deverá permitir o livre acesso de servidores dos órgãos do CONCEDENTE (Min. da Integração Nacional), do sistema de Controle Interno do Poder Executivo Estadual, bem como do Tribunal de Contas do Estado do Paraná, aos documentos e registros contábeis da Empresa.

17.3 Constituem obrigações da **LICITANTE VENCEDORA**, além de outras previstas no Contrato, Edital e na legislação pertinente, as seguintes:

a) Executar o serviço através de pessoas idôneas e tecnicamente capacitadas;

b) Dar ciência à **Divisão de Planejamento e Projetos**, imediatamente e por escrito, de qualquer anormalidade verificada na execução dos serviços, mesmo que estes não sejam de sua competência;

c) A **LICITANTE VENCEDORA** será responsável e deverá responder, civil e criminalmente, por todos os danos, perdas e prejuízos que, por dolo ou culpa no cumprimento do contrato, venham direta ou indiretamente provocar ou causar por si ou por seus empregados à **Prefeitura Municipal de Chopinzinho** ou terceiros;



Município de Chopinzinho

ESTADO DO PARANÁ

CNPJ: 76.995.414/0001-60 e-mail: prefeitura@chopinzinho.br
Telefone (46) 3242-8600 Rua Miguel Procópio Kurpel, nº 3.811, Bairro São Miguel
85.560-000 CHOPINZINHO PARANÁ

122
ml

d) A existência e a atuação da FISCALIZAÇÃO em nada diminuirão a responsabilidade única, integral e exclusiva da **LICITANTE VENCEDORA** no que concerne aos serviços e suas implicações próximas ou remotas, sempre de conformidade com o contrato, o Código Civil e demais leis ou regulamentos vigentes e pertinentes, no Município, Estado e na União.

e) Não caucionar ou utilizar o presente termo para qualquer operação financeira, sem prévia e expressa autorização da **Prefeitura Municipal de Chopinzinho**;

f) Manter durante a execução do contrato, todas as condições de habilitação e qualificação exigidas na licitação;

g) Prestar os esclarecimentos que forem solicitados pela **Divisão de Planejamento e Projetos**, cujas reclamações se obrigam a atender prontamente;

h) Assumir todas as despesas referentes à pessoal e quaisquer outras oriundas, derivadas ou conexas com o contrato, ficando, ainda para todos os efeitos legais, declaradas pela **LICITANTE VENCEDORA** a inexistência de qualquer vínculo empregatício entre seus empregados e/ou prepostos e o **Município de Chopinzinho**;

i) Cumprir o escopo, de modo que, no prazo estabelecido, os serviços sejam entregues inteiramente concluídos e acabados, em perfeitas condições de uso e funcionamento, conforme estipulados nas planilhas de serviços, no projeto de pavimentação aprovado pelo Município, nas especificações de serviços para obras de pavimentação poliédrica e memórias de cálculos;

j) Observar e aplicar, na execução dos serviços, as leis, os regulamentos, as posturas, inclusive de segurança e medicina do trabalho e de segurança pública, bem como as normas da Associação Brasileira de Normas Técnicas (ABNT) e NR-18 do Ministério do Trabalho e Emprego (MTE);

k) Providenciar, as suas expensas, junto às repartições competentes, o necessário licenciamento dos serviços, as aprovações respectivas e as Anotações ou Registro de Responsabilidade Técnica.

l) Fornecer e utilizar na execução dos serviços equipamentos e mão-de-obra adequada e materiais novos e de primeira qualidade, na quantidade, qualidade e em tempo hábil para a execução;

m) Manter no canteiro de obras cópia dos Projetos e Anotações/Registros de Responsabilidade Técnicas válidas;

n) Responsabilizar-se por quaisquer acidentes na execução das obras e dos serviços, inclusive quanto às redes de serviços públicos, o uso indevido de patentes, e, ainda, por fatos de que resultem a destruição ou danificação da obra, estendendo-se essa responsabilidade até a assinatura do Termo de Recebimento Definitivo da Obra e a integral liquidação de indenização caso devida a terceiros;

o) Pelo perfeito e eficiente funcionamento de todas as suas instalações, responsabilidade esta que, na forma da lei, subsistirá mesmo após a aceitação provisória ou definitiva dos serviços executados;

p) Pela qualidade e a quantidade dos materiais empregados, assim como o processo de sua utilização, cabendo-lhe, inclusive, a execução das obras e dos serviços que não aceitos pela fiscalização devam ser refeitos;

q) Fornecer, na entrega da obra, todos os projetos atualizados com todas as alterações porventura efetuadas durante a execução da obra;

r) Refazer os serviços, sem ônus para a **Prefeitura Municipal de Chopinzinho**, caso não atendam as especificações, de acordo com a Associação Brasileira de Normas Técnicas (ABNT);

s) Substituir o material incorporado às obras, sem ônus para a **Prefeitura Municipal de Chopinzinho**, caso não esteja de acordo com os padrões de qualidade e durabilidade necessários;



Município de Chopinzinho

ESTADO DO PARANÁ

CNPJ: 76.995.414/0001-60 e-mail: prefeitura@chopinzinho.br
Telefone (46) 3242-8600 Rua Miguel Procópio Kurpel, nº 3.811, Bairro São Miguel
85.560-000 CHOPINZINHO PARANÁ

123
ml

t) A **LICITANTE VENCEDORA** deverá se responsabilizar pela guarda dos materiais e seus pertences dentro de seu canteiro de obras, dia e noite.

u) Todos os serviços de retirada de entulhos e restos de materiais decorrentes da obra são de responsabilidade da **LICITANTE VENCEDORA**.

CLÁUSULA DÉCIMA OITAVA - DAS OBRIGAÇÕES DA – DA PREFEITURA MUNICIPAL DE CHOPINZINHO

a) Exercer a fiscalização dos serviços por servidores especialmente designados, na forma da lei nº. 8.666/93;

b) Permitir o livre acesso dos funcionários e contratados da **LICITANTE VENCEDORA** para execução dos serviços;

c) Prestar as informações e esclarecimentos que venham a ser solicitados pelos funcionários da **LICITANTE VENCEDORA**;

d) Convidar a **LICITANTE VENCEDORA** para reuniões e repassar todos os serviços a serem efetuados, avaliando se a **LICITANTE VENCEDORA** terá como atender as exigências;

e) Supervisionar e acompanhar os serviços da **LICITANTE VENCEDORA**;

f) Executar, através de servidores próprios, os serviços de demolição das seguintes obras existentes: copa, cabine de transmissão e vestiário dos árbitros.

CLÁUSULA DÉCIMA NONA - SEGURANÇA E MEDICINA DO TRABALHO

19.1 A Contratada, em qualquer hipótese, não se eximirá da total responsabilidade quanto à negligência ou descumprimento da Lei Federal nº 6.514 de 22/12/77, Portaria nº 3.214 de 08/06/78, Normas Regulamentares – NRs 01 a 36.

19.2 A Contratada deverá priorizar os meios de proteção coletiva, conforme a indicação das Normas Regulamentadoras.

19.3 A Contratada deverá instalar placas de indicação e/ou outros meios de informar e manter o local sinalizado a fim de torná-lo o mais seguro possível.

19.4 O equipamento de proteção individual fornecido ao empregado deverá, obrigatoriamente, conter C.A. e a identificação da Contratada.

19.5 A Contratada não será eximida de qualquer responsabilidade quanto à segurança individual e coletiva de seus trabalhadores.

19.6 Deverão ser observadas pela Contratada todas as condições de higiene e segurança necessárias à preservação da integridade física de seus empregados, ao patrimônio do Contratante e de outrem, e aos materiais envolvidos na(s) obra(s), de acordo com as Normas Regulamentadoras - NRs aprovadas pela Portaria nº 3.214, de 08/06/78, Lei Federal nº 6.514, de 22/12/77.

CLÁUSULA VIGÉSIMA - DOS MATERIAIS, VEÍCULOS, MÁQUINAS E EQUIPAMENTOS

20.1 Os materiais, veículos, máquinas e equipamentos a serem empregados nos serviços decorrentes deste Contrato e de responsabilidade da CONTRATADA, deverão ser de primeira qualidade, cabendo ao CONTRATANTE, por intermédio da fiscalização, impedir o emprego daqueles que julgar impróprios.

Parágrafo Primeiro - A CONTRATADA obriga-se a disponibilizar, no local objeto deste Contrato, os veículos, as máquinas e os equipamentos estabelecidos pelos orçamentos, cronogramas e memoriais, apresentados na licitação.



Município de Chopinzinho

124

me

ESTADO DO PARANÁ

CNPJ: 76.995.414/0001-60 e-mail: prefeitura@chopinzinho.br
Telefone (46) 3242-8600 Rua Miguel Procópio Kurpel, nº 3.811, Bairro São Miguel
85.560-000 CHOPINZINHO PARANÁ

Parágrafo Segundo - A responsabilidade pelo fornecimento em tempo hábil dos materiais, veículos, máquinas e equipamentos será, exclusivamente, da CONTRATADA.

Parágrafo Quarto - Sempre que dos documentos de licitação não constarem características determinadas em referência à mão-de-obra, materiais, artigos e equipamentos, entender-se-á que os mesmos devem ser novos, da melhor qualidade em suas respectivas espécies, de acordo com a finalidade a que se destinam. No caso em que materiais, artigos e equipamentos são mencionados nas especificações técnicas e/ou memoriais como "similar" a qualquer padrão especial, o CONTRATANTE decidirá sobre a questão da similaridade.

CLÁUSULA VIGÉSIMA PRIMEIRA - DA SEGURANÇA DA OBRA

21.1 A CONTRATADA responderá pela solidez do objeto deste Contrato, nos termos do art. 618 do Código Civil Brasileiro, bem como pelo bom andamento dos serviços, podendo o CONTRATANTE, por intermédio da fiscalização, impugná-los quando contrariarem a boa técnica ou desobedecerem aos projetos e/ou especificações técnicas e/ou memoriais.

CLÁUSULA VIGÉSIMA SEGUNDA - DA RESPONSABILIDADE CIVIL DA CONTRATADA

22.1 A CONTRATADA assumirá integral responsabilidade por danos causados ao CONTRATANTE ou a terceiros decorrentes da execução dos serviços ora contratados inclusive acidentes, mortes, perdas ou destruições parciais ou totais, isentando o CONTRATANTE de todas as reclamações que possam surgir com relação ao presente Contrato.

CLÁUSULA VIGÉSIMA TERCEIRA - DA RESCISÃO

23.1 – O(s) Contrato(s) gerados desta Licitação poderá(ão) ser rescindido(s):

23.1.1 - Quando houver descumprimento de suas Cláusulas e condições por parte da CONTRATADA, ou seu cumprimento irregular ou, ainda, a inexecução sem justa causa, ou sem a prévia comunicação ao CONTRATANTE;

23.1.2 - Por acordo entre as partes, desde que não implique em prejuízo ao Município e haja conveniência e oportunidade do CONTRATANTE;

23.1.3 - A CONTRATADA reconhece os direitos do CONTRATANTE à rescisão no caso de inexecução total ou parcial do(s) Contrato(s), sem prejuízo do art. 80, da Lei nº 8.666/93 e demais dispositivos normativos aplicáveis.

23.2 – O(s) Contrato(s) poderá(ão) ser rescindido(s), ainda, nas hipóteses estabelecidas nos artigos 77 a 79 da Lei nº 8.666/93, o que a CONTRATADA declara expressamente conhecer.

23.3 - Na hipótese de rescisão por culpa da CONTRATADA, fica o CONTRATANTE autorizado a reter, até o limite dos prejuízos experimentados, os créditos a que teria direito.

23.4 - Inexistindo créditos em favor da CONTRATADA ou sendo estes insuficientes para fazer face ao montante dos prejuízos, o CONTRATANTE oficiará à CONTRATADA para que esta recolha aos cofres municipais, no prazo máximo de 05 (cinco) dias úteis, a contar da data do recebimento do comunicado, o valor resultante dos prejuízos decorrentes da rescisão contratual, ou a diferença entre estes e os créditos retidos.

23.5 - Caso a CONTRATADA não efetue o recolhimento no prazo estipulado no item anterior, o valor correspondente ao prejuízo experimentado pelo CONTRATANTE será cobrado judicialmente.

23.6 - Reserva-se ao CONTRATANTE o direito de rescindir unilateralmente o(s) Contrato(s) ocorrendo qualquer hipótese de cisão, fusão ou incorporação que possa prejudicar a execução do objeto contratado.



Município de Chopinzinho

ESTADO DO PARANÁ

CNPJ: 76.995.414/0001-60 e-mail: prefeitura@chopinzinho.br.gov.br
Telefone (46) 3242-8600 Rua Miguel Procópio Kurpel, nº 3.811, Bairro São Miguel
85.560-000 CHOPINZINHO PARANÁ

125
ML

23.7 - A inexecução do contrato pela CONTRATADA poderá ensejar na rescisão e/ou aplicação de alguma das medidas do art. 80, da Lei nº 8.666/93, e demais dispositivos normativos que regem a matéria, quando verificadas as seguintes situações, dentre outras:

23.7.1 - A não execução dos serviços contratados;

23.7.2 - Inexecução do objeto do(s) Contrato(s), sem justa causa e/ou prévia comunicação ao CONTRATANTE;

23.7.3 - Não atendimento das determinações da autoridade ou servidor designado para acompanhar e fiscalizar a execução do Contrato(s).

23.8 - Compete ao Prefeito Municipal a aplicação das medidas previstas nesta Cláusula, observado o seguinte procedimento, via sistema 1Doc do CONTRATANTE, nesta ordem:

23.8.1 - Manifestação do Fiscal, com os documentos pertinentes à comprovação das situações e dos fatos a serem apurados;

23.8.2 - Manifestação do gestor do(s) Contrato(s) e/ou do(a) Secretário(a) Municipal de Educação, Cultura e Esporte, com os documentos pertinentes à comprovação das situações e dos fatos a serem apurados;

23.8.3 - Notificação da CONTRATADA, via sistema 1Doc, para apresentação de defesa escrita, no prazo de 15 (quinze) dias úteis, sendo a notificação assinada e encaminhada pelo gestor do(s) Contrato(s);

23.8.4 - Parecer da Procuradoria-Geral do Município;

23.8.5 - Decisão do Prefeito Municipal;

23.8.6 - Notificação da CONTRATADA, via sistema 1Doc, para ciência quanto ao resultado do processo, em decisão irrecurável;

23.8.7 - As medidas previstas no art. 80, da Lei nº 8.666/93, e demais dispositivos normativos que regem o objeto da contratação, poderão ser aplicadas imediatamente, independentemente da apresentação de defesa prévia da CONTRATADA, sem prejuízo do contraditório e ampla defesa posterior (diferido), em situações consideradas urgentes e previstas no item 23.7 deste Termo.

CLÁUSULA VIGÉSIMA QUARTA - DA FRAUDE E DA CORRUPÇÃO

24.1 - Ambos os contratantes deverão observar o mais alto padrão de ética durante todo o processo de licitação, de contratação e de execução do objeto contratual.

24.2 - Para os propósitos desta Cláusula, definem-se as seguintes práticas:

a) "prática corrupta": oferecer, dar, receber ou solicitar, direta ou indiretamente, qualquer vantagem com o objetivo de influenciar a ação de servidor público no processo de licitação ou na execução de contrato;

b) "prática fraudulenta": a falsificação ou omissão dos fatos, com o objetivo de influenciar o processo de licitação ou de execução de contrato;

c) "prática colusiva": esquematizar ou estabelecer um acordo entre dois ou mais licitantes, com ou sem o conhecimento de representantes ou prepostos do órgão licitador, visando estabelecer preços em níveis artificiais e não-competitivos;

d) "prática coercitiva": causar danos ou ameaçar causar dano, direta ou indiretamente, às pessoas ou sua propriedade, visando influenciar sua participação em um processo licitatório ou afetar a execução do contrato;

e) "prática obstrutiva": (i) destruir, falsificar, alterar ou ocultar provas em inspeções ou fazer declarações falsas aos representantes do poder público, com o objetivo de impedir materialmente a apuração de



Município de Chopinzinho

126

ESTADO DO PARANÁ

CNPJ: 76.995.414/0001-60 e-mail: prefeitura@chopinzinho.br
Telefone (46) 3242-8600 Rua Miguel Procópio Kurpel, nº 3.811, Bairro São Miguel
85.560-000 CHOPINZINHO PARANÁ

ml

alegações de prática prevista acima; ou (ii) atos cuja intenção seja impedir materialmente o exercício do direito de o poder público promover inspeção ou auditoria.

24.3 - Sendo o Contrato financiado, parcial ou integral, por organismo financeiro multilateral, mediante adiantamento, convênio ou reembolso, este organismo e/ou município poderão impor sanção sobre a CONTRATADA ou pessoa física, inclusive declarando-a inidônea, indefinidamente ou por prazo determinado, para a outorga de contratos financiados pelo organismo e/ou município se, em qualquer momento, constatar o envolvimento da CONTRATADA, diretamente ou por meio de um agente, em práticas corruptas, fraudulentas, colusivas, coercitivas ou obstrutivas ao participar da licitação ou da execução do Contrato.

24.4 - Considerando os propósitos das cláusulas anteriores, a CONTRATADA concorda e autoriza que o organismo financeiro multilateral, bem como o município de Chopinzinho/PR, através de seu representante ou pessoas indicadas, possam inspecionar a execução do contrato e todos os documentos, contas e registros relacionados à licitação e à execução do Contrato.

CLÁUSULA VIGÉSIMA QUINTA - DOS CASOS OMISSOS

25.1 Os casos omissos serão dirimidos de comum acordo entre as partes, com base na legislação em vigor.

CLÁUSULA VIGÉSIMA SEXTA - DAS ALTERAÇÕES

26.1 - O Contrato poderá ser alterado, inclusive quanto as prorrogações de prazos de execução (Lei 8.666/93), mediante a celebração de termo aditivo e/ou apostilamento, nos casos previstos em lei, que ao contrato se aderirá passando a dele fazer parte.

26.2 - Aplica-se ao Contrato, sem prejuízo das disposições anteriores/posteriores, as hipóteses de acréscimos ou supressões quantitativas e qualitativas ao objeto, previstas na Lei nº 8.666/93.

CLÁUSULA VIGÉSIMA SÉTIMA - DO CONHECIMENTO DAS PARTES

27.1 Ao firmar este instrumento, declara a CONTRATADA ter plena ciência de seu conteúdo, bem como dos demais documentos vinculados ao presente Contrato.

CLÁUSULA VIGÉSIMA OITAVA - DAS DISPOSIÇÕES GERAIS

28.1 Qualquer objeto de valor histórico ou de outro interesse ou valor significativo que venha a ser descoberto em qualquer parte do canteiro de obras e/ou local em que está sendo executado o objeto do presente edital é de propriedade do CONTRATANTE. A CONTRATADA deverá notificar à fiscalização tal descoberta e aguardar instruções sobre os procedimentos a serem seguidos.

CLÁUSULA VIGÉSIMA NONA - DO FORO

29.1 As partes contratantes ficam obrigadas a responder pelo cumprimento deste termo, perante o Foro da Comarca do CONTRATANTE, Estado do Paraná.

29.2 Justas e contratadas, firmam as partes este instrumento, em 4 (quatro) vias de igual teor, com as testemunhas presentes ao ato, a fim de que produza seus efeitos legais.

Chopinzinho – PR, de de 2020.

Município de Chopinzinho
Álvaro Dênis Ceni Scolaro - Prefeito
CONTRATANTE

CONTRATADA

Gestor do Contrato



Município de Chopinzinho

127

ml

ESTADO DO PARANÁ

CNPJ: 76.995.414/0001-60 e-mail: prefeitura@chopinzinho.br

Telefone (46) 3242-8600
85.560-000

Rua Miguel Procópio Kurpel, nº 3.811, Bairro São Miguel
CHOPINZINHO
PARANÁ

Fiscal do Contrato

Fiscal Substituto

Testemunhas:

Nome:
CPF:

Nome:
CPF:



Município de Chopinzinho

128

ESTADO DO PARANÁ

CNPJ: 76.995.414/0001-60 e-mail: prefeitura@chopinzinho.br.gov.br

Telefone (46) 3242-8600
85.560-000

Rua Miguel Procópio Kurpel, nº 3.811, Bairro São Miguel
CHOPINZINHO
PARANÁ

ml

EXTRATO DO CONTRATO Nº **/2020

CONTRATANTE: Município de Chopinzinho, Estado do Paraná, com sede à Rua Miguel Procópio Kurpel, 3.811, inscrito no CNPJ/MF nº 76.995.414/0001-60, neste ato representado pelo seu Prefeito, em pleno exercício de seu mandato e funções, Álvaro Dênis Ceni Scolaro, portador da Cédula de Identidade RG nº 8.124.995-4/PR e do CPF/MF nº 009.378.889-40, e

CONTRATADO(A):, com sede na, inscrita no CNPJ nº, neste ato representada pelo Senhor, portador da Cédula de Identidade nº e do CPF/MF

Ref.: Edital de TOMADA DE PREÇOS nº __/2020.

OBJETO: CONTRATAÇÃO DE EMPRESA ESPECIALIZADA PARA REFORMA E AMPLIAÇÃO DA QUADRA DE ESPORTES DA COMUNIDADE DE PASSO DA ERVA, CONVÊNIO Nº 01/2020 – PARANÁ ESPORTE.

VALOR: R\$ (.....). As despesas com a execução da(s) obra(s) correrão a conta dos recursos do Município, na seguinte Dotação Orçamentária: Secretaria de Educação, Cultura e Esporte: 06.05.278120015.1.010.4.4.90.51 (1888/F000 – 2001/F1012).

APLICAÇÃO DE MULTA: Compete à Divisão de Tesouraria do CONTRATANTE a aplicação de multas.

PRAZO DE EXECUÇÃO: Conforme cronograma será de 120 (cento e vinte) dias contatos a partir da emissão da ordem de serviço.

PRAZO DE VIGÊNCIA: 240 (duzentos e quarenta) dias a partir da data de assinatura.

FORO: Comarca de Chopinzinho, Estado do Paraná.

Chopinzinho, de de 2020.

Município de Chopinzinho
Álvaro Dênis Ceni Scolaro
CONTRATANTE

CONTRATADA



Município de Chopinzinho

123

ml

ESTADO DO PARANÁ

CNPJ: 76.995.414/0001-60 e-mail: prefeitura@chopinzinho.br.gov.br
Telefone (46) 3242-8600 Rua Miguel Procópio Kurpel, nº 3.811, Bairro São Miguel
85.560-000 CHOPINZINHO PARANÁ

ANEXO Nº 12

Referência: TOMADA DE PREÇOS nº __/2020

OBJETO: CONTRATAÇÃO DE EMPRESA ESPECIALIZADA PARA REFORMA E AMPLIAÇÃO DA QUADRA DE ESPORTES DA COMUNIDADE DE PASSO DA ERVA, CONVÊNIO Nº 01/2020 – PARANÁ ESPORTE.

DECLARAÇÃO DE MICROEMPRESA OU EMPRESA DE PEQUENO PORTE OU EQUIPARADAS – MODELO

À COMISSÃO PERMANENTE DE LICITAÇÃO DO MUNICÍPIO DE CHOPINZINHO – PR

Declaramos, sob as penas da Lei, sem prejuízo das sanções e multas previstas no edital, que a empresa _____ (denominação da Pessoa Jurídica), inscrita no CNPJ sob o nº _____, é _____ (optar por: microempresa ou empresa de pequeno porte ou equiparada), nos termos do enquadramento previsto na Lei Complementar nº 123/2006, alterada pela Lei Complementar nº 147/14, cujos termos declaramos conhecer na íntegra, estando apta, portanto, a exercer o direito de preferência como critério de desempate no procedimento licitatório nº . (inserir número) – TOMADA DE PREÇOS nº (inserir número), realizado pelo Município de Chopinzinho – PR.

(LOCAL E DATA)

(Assinatura do representante legal da empresa)

(Carimbo do CNPJ)

(Apresentar a declaração em papel timbrado da licitante)



Município de Chopinzinho

130
ml

ESTADO DO PARANÁ

CNPJ: 76.995.414/0001-60 e-mail: prefeitura@chopinzinho.br.gov.br
Telefone (46) 3242-8600 Rua Miguel Procópio Kurpel, nº 3.811, Bairro São Miguel
85.560-000 CHOPINZINHO PARANÁ

ANEXO 13

DECLARAÇÃO DE NÃO PARENTESCO CONFORME O PREJULGADO 9 DO TRIBUNAL DE CONTAS DO ESTADO DO PARANÁ, E DE QUE A LICITANTE NÃO ESTÁ INCURSA NAS VEDAÇÕES DO INCISO III DO ART. 9º DA LEI FEDERAL 8.666/93.

A (Razão Social da licitante)....., inscrita no CNPJ sob nº....., com sede à Rua, nº, no Município, Estado, neste ato representada pelo Sr(a)....., portador(a) da carteira de identidade RG nº e inscrito(a) no CPF sob nº, **DECLARA** sob as penas da Lei, que os proprietários, dirigentes, e/ou responsável técnico ou legal da referida empresa **NÃO** possuem grau de parentesco consanguíneo (cônjuges, companheiros ou parentes) ou afim, em linha reta, colateral ou por adoção até o 3º grau com as seguintes autoridades e servidores públicos:

Prefeito, Vice-Prefeito, Secretários Municipais, Chefe de Gabinete e Procurador Geral do Município.

Membros da Comissão de Licitações e Pregoeiros.

Ocupantes de cargo comissionado ou servidores efetivos com função gratificada ou comissionada, inclusive o órgão de controle interno, desde que tenham atuado ou atuem em processos licitatórios da respectiva pasta a que se encontrem vinculados **ou qualquer outra autoridade ligada à contratação**, responsabilizando-se civil, administrativa e criminalmente pela veracidade das informações contidas nesta Declaração. (Que possa caracterizar nepotismo, contrariando a orientação do Prejulgado 09 do TC/PR, Súmula Vinculante nº 13 do STF, Acórdão nº 2745/2010 do TCE-Tribunal de Contas do Paraná; ressaltamos o entendimento firmado no TJPR Apelação Cível e Reexame Necessário nº 1273953-4/Paranavaí-PR-4ª Câmara Cível).

DECLARA, sob as penas da lei, que na qualidade de proponente de procedimento licitatório sob a modalidade ____ nº ____, instaurada pelo Município de Chopinzinho, que os proprietários, dirigentes, e/ou responsáveis técnicos ou legal da referida empresa não são servidores ou dirigentes de órgão ou entidade contratante ou responsável pela licitação, conforme disposto no inciso III, do art. 9º da Lei 8.666/93.

A presente declaração tem validade pelo prazo de 06 (seis) meses, sendo obrigatório que a declarante comunique ao município de Chopinzinho, no prazo de 24 (vinte e quatro) horas de sua ocorrência, as alterações no quadro societário e/ou de funcionamento da empresa que impliquem em alguma(s) da(s) vedação(es) prevista(s) nesta declaração, tais como alterações de propriedade, do quadro societário, dirigentes, responsável técnico ou legal, conforme vedações previstas no Prejulgado 9 do TCE/PR e Art. 9º, inciso III, da Lei nº 8.666/93.

Por ser expressão de verdade, firmamos o presente.

Local e data.

OBS: Ao redigir a presente Declaração, o Proponente deverá utilizar formulário com timbre da empresa ou com carimbo do Cadastro Nacional de Pessoas Jurídicas - CNPJ.



Município de Chopinzinho

ESTADO DO PARANÁ

CNPJ: 76.995.414/0001-60 e-mail: prefeitura@chopinzinho.br.gov.br
Telefone (46) 3242-8600 Rua Miguel Procópio Kurpel, nº 3.811, Bairro São Miguel
85.560-000 CHOPINZINHO PARANÁ

131
ml

Parentesco:

Grau	Linha Reta Ascendente	Linha Reta Descendente	Linha Colateral
1°	Pai/Mãe	Filho (a)	..
2°	Avô/Avó	Neto (a)	Irmão (ã)
3°	Bisavô/Bisavó	Bisneto (a)	Sobrinho (a)/Tio(a)

Afinidades decorrentes de Casamento/União Estável:

Grau	Linha Reta Ascendente	Linha Reta Descendente	Linha Colateral
1°	Sogro (a)	Enteado (a)	..
2°	Pai/Mãe do (a) Sogro (a)	Filhos (as) do (a) Enteado (a)	Cunhado (a) – Irmão (ã) do Cônjuge
3°	Avô (ó) do (a) Sogro (a)	Netos (as) do (a) Enteado (a)	Sobrinho (a)/tio (a) do Cônjuge

Afinidades decorrentes de casamento/união dos parentes consanguíneos:

Grau	Linha Reta Ascendente	Linha Reta Descendente	Linha Colateral
1°	Padrasto/Madrasta	Genro/Nora	..
2°	Pai/Mãe do (a) Padrasto/Madrasta	Cônjuge do (a) Neto (a)	Cunhado (a) – Cônjuge do (a) irmão (ã)
3°	Avô (ó) do (a) Padrasto/Madrasta	Cônjuge do (a) Bisneto (a)	Cônjuge do (a) Sobrinho (a)/Tio (a)



Município de Chopinzinho

ESTADO DO PARANÁ

CNPJ: 76.995.414/0001-60 e-mail: prefeitura@chopinzinho.br
Telefone (46) 3242-8600 Rua Miguel Procópio Kurpel, nº 3.811, Bairro São Miguel
85.560-000 CHOPINZINHO PARANÁ

132

me

ANEXO 14

PROJETO BÁSICO PARA A CONTRATAÇÃO DE EMPRESA ESPECIALIZADA EM EXECUÇÃO DE OBRAS

1. INTRODUÇÃO

Este projeto visa à contratação de empresa especializada para Reforma e Ampliação da Quadra Esportiva na Comunidade de Passo da Erva.

2. JUSTIFICATIVA

A contratação de uma empresa especializada em execução de obra faz-se necessária visto que a Prefeitura Municipal não dispõe de equipe e equipamentos especializados para execução de tais serviços, objeto de contratação.

3. OBJETO

Execução de obra de Reforma e Ampliação da Quadra Esportiva na Comunidade de Passo da Erva.

4. DETALHAMENTO DO OBJETO

4.1. Local de execução dos serviços:

4.1.1. Comunidade de Passo da Erva.

5. HABILITAÇÃO ESPECÍFICA

5.1. As empresas que concorrerem ao Objeto desta Licitação deverão possuir:

a) **Engenheiro Civil ou Arquiteto**, a ser indicado como responsável técnico da obra, vinculado a empresa e que possua Certidão de Acervo Técnico (CAT), emitida pelo Conselho de Classe competente, referente à execução/construção de obra compatível em características com o objeto da licitação.

b) **Atestado de Capacidade Técnica** em nome da proponente que comprove a capacidade técnica operacional para execução/construção de obra compatível em características com o objeto da licitação. Área mínima 400,00m².

c) **Disponibilidade de Máquinas, Veículos e Equipamentos** necessários para execução das obras.

5.2. É recomendável a visita técnica ao local da obra pelas empresas que vierem a participar do processo licitatório, mediante agendamento, ou declaração formal de que abre mão desta prerrogativa assumindo as responsabilidades inerentes a este fato.

6. A LICITANTE VENCEDORA

6.1. Deverá ser vinculada ao CREA ou CAU.

6.2. Deverá constar na relação de funcionários da GFIP (Guia de Recolhimento do FGTS E informações a Previdência Social)

7. ACOMPANHAMENTO E FISCALIZAÇÃO DOS SERVIÇOS

7.1. Os serviços serão supervisionados e fiscalizados durante toda a execução do contrato, por profissional da Divisão de Planejamento e Projetos, com a devida determinação para fiscalização da obra e com livre acesso a todas as informações e andamento das etapas.

7.2. Responsável Técnico pela DPLAN:

7.2.1. Fiscal da Obra – Ronaldo Mioto Martins.

7.2.2. Fiscal Substituto – Ana Kelle Malaguti.

8. ESTIMATIVA FINANCEIRA

8.1. O valor total estimado para a obra é de R\$ 284.265,19 (duzentos e oitenta e quatro mil, duzentos e sessenta e cinco reais e dezenove centavos).



Município de Chopinzinho

ESTADO DO PARANÁ

CNPJ: 76.995.414/0001-60 e-mail: prefeitura@chopinzinho.br
Telefone (46) 3242-8600 Rua Miguel Procópio Kurpel, nº 3.811, Bairro São Miguel
85.560-000 CHOPINZINHO PARANÁ

133

mb

9. FORMA DE PAGAMENTO

9.1. Os pagamentos serão realizados conforme medições dos serviços executados de acordo com a Planilha de Serviços e liberação dos respectivos saques.

9.2. A **Licitante Vencedora** deverá enviar Nota Fiscal com detalhamento dos serviços, especificando o valor unitário e total.

9.3.

10. OBRIGAÇÕES DAS PARTES

10.1. Constituem obrigações da **LICITANTE VENCEDORA**, além de outras previstas no Contrato, Edital e na legislação pertinente, as seguintes:

10.1.1. Executar o serviço através de pessoas idôneas e tecnicamente capacitadas;

10.1.2. Dar ciência à **DPLAN**, imediatamente e por escrito, de qualquer anormalidade verificada na execução dos serviços, mesmo que estes não sejam de sua competência;

10.1.3. A **LICITANTE VENCEDORA** será responsável e deverá responder, civil e criminalmente, por todos os danos, perdas e prejuízos que, por dolo ou culpa no cumprimento do contrato, venham direta ou indiretamente provocar ou causar por si ou por seus empregados à **Prefeitura Municipal de Chopinzinho** ou terceiros;

10.1.4. A existência e a atuação da FISCALIZAÇÃO em nada diminuirão a responsabilidade única, integral e exclusiva da **LICITANTE VENCEDORA** no que concerne aos serviços e suas implicações próximas ou remotas, sempre de conformidade com o contrato, Código Civil e demais leis ou regulamentos vigentes e pertinentes, no Município, Estado e na União.

10.1.5. Não caucionar ou utilizar o presente termo para qualquer operação financeira, sem prévia e expressa autorização da **Prefeitura Municipal de Chopinzinho**;

10.1.6. Manter durante a execução do contrato, todas as condições de habilitação e qualificação exigidas na licitação;

10.1.7. Prestar os esclarecimentos que forem solicitados pela **DPLAN**, cujas reclamações se obrigam a atender prontamente;

10.1.8. Assumir todas as despesas referentes à pessoal e quaisquer outras oriundas, derivadas ou conexas com o contrato, ficando ainda, para todos os efeitos legais, declaradas pela **LICITANTE VENCEDORA** a inexistência de qualquer vínculo empregatício entre seus empregados e/ou prepostos e a **Prefeitura Municipal de Chopinzinho**;

10.1.9. Cumprir o escopo, de modo que, no prazo estabelecido, os serviços sejam entregues inteiramente concluídos e em perfeitas condições de uso;

10.1.10. Observar e aplicar na execução dos serviços as leis, os regulamentos, as posturas, inclusive de segurança e medicina do trabalho e de segurança pública, bem como as normas da Associação Brasileira de Normas Técnicas (ABNT) e NR-18 do Ministério do Trabalho e Emprego (MTE);

10.1.11. Providenciar, as suas expensas, junto às repartições competentes, o necessário licenciamento dos serviços, as aprovações respectivas e as Anotações ou Registro de Responsabilidade Técnica.

10.1.12. Fornecer e utilizar na execução dos serviços equipamentos e mão-de-obra adequada e materiais novos e de primeira qualidade, na quantidade, qualidade e em tempo hábil para a execução;

10.1.13. Manter no canteiro de obras cópia dos Projetos e Anotações/Registros de Responsabilidade Técnicas válidas;

10.1.14. Responsabilizar-se por quaisquer acidentes na execução das obras e dos serviços, inclusive quanto às redes de serviços públicos, o uso indevido de patentes, e, ainda, por fatos de que resultem a destruição ou danificação da obra, estendendo-se essa responsabilidade até a assinatura do Termo de Recebimento Definitivo da Obra e a integral liquidação de indenização caso devida a terceiros;

10.1.15. Pelo perfeito e eficiente funcionamento de todas as suas instalações, responsabilidade esta que, na forma da lei, subsistirá mesmo após a aceitação provisória ou definitiva dos serviços executados;



Município de Chopinzinho

ESTADO DO PARANÁ

CNPJ: 76.995.414/0001-60 e-mail: prefeitura@chopinzinho.br
Telefone (46) 3242-8600 Rua Miguel Procópio Kurpel, nº 3.811, Bairro São Miguel
85.560-000 CHOPINZINHO PARANÁ

13:
ml

10.1.16. Pela qualidade e a quantidade dos materiais empregados, assim como o processo de sua utilização, cabendo-lhe, inclusive, a execução das obras e dos serviços que não aceitos pela fiscalização devam ser refeitos;

10.1.17. Fornecer, na entrega da obra, todos os projetos atualizados com todas as alterações porventura efetuadas durante a execução da obra;

10.1.18. Refazer os serviços, sem ônus para a **Prefeitura Municipal de Chopinzinho**, caso não atendam as especificações, de acordo com a Associação Brasileira de Normas Técnicas (ABNT);

10.1.19. Substituir o material incorporado às obras, sem ônus para a **Prefeitura Municipal de Chopinzinho**, caso não esteja de acordo com os padrões de qualidade e durabilidade necessários;

10.1.20. A **LICITANTE VENCEDORA** deverá se responsabilizar pela guarda dos materiais e seus pertences dentro de seu canteiro de obras, dia e noite.

10.1.21. Todos os serviços de retirada de entulhos e restos de materiais decorrentes da obra são de responsabilidade da **LICITANTE VENCEDORA**.

10.2. DA PREFEITURA MUNICIPAL DE CHOPINZINHO

10.2.1. Exercer a fiscalização dos serviços por servidores especialmente designados, na forma da lei nº. 8.666/93;

10.2.2. Permitir o livre acesso dos funcionários e contratados da **LICITANTE VENCEDORA** para execução dos serviços;

10.2.3. Prestar as informações e esclarecimentos que venham a ser solicitados pelos funcionários da **LICITANTE VENCEDORA**;

10.2.4. Convidar a **LICITANTE VENCEDORA** para reuniões e repassar todos os serviços a serem efetuados, avaliando se a **LICITANTE VENCEDORA** terá como atender as exigências;

10.2.5. Supervisionar e acompanhar os serviços da **LICITANTE VENCEDORA**;

11. EXECUÇÃO E VIGÊNCIA

11.1. O **prazo de execução** da obra será de 120 (**cento e vinte**) dias, a contar da data da Ordem de Serviço.

11.2. A obra deverá ser iniciada no prazo máximo de 15 dias após a emissão da ordem de serviço.

11.3. O **prazo de vigência** do contrato será de 240 (**duzentos e quarenta**) dias, a contar da data da sua assinatura.

11.4. Havendo interesse da **Contratante**, ambos os prazos poderão ser prorrogados por Termo Aditivo, conforme dispõe Lei nº 8.666, de 1993 e alterações.

11.5. A prorrogação do **prazo de execução** deve ser manifestada pela **Licitante Vencedora**, no prazo máximo de 48 (quarenta e oito) horas antecedente ao término do prazo de execução contratual.

12. REGIME PARA EXECUÇÃO DA OBRA

12.1. O regime para execução da obra será **EMPREITADA POR PREÇO GLOBAL**.

Chopinzinho/PR, 06 de julho de 2020.

Elisângela Rodrigues

Secretária de Educação, Cultura e Esporte

Jovani Martins

Chefe da Divisão de Planejamento e Projetos



Município de Chopinzinho

ESTADO DO PARANÁ

CNPJ: 76.995.414/0001-60 e-mail: prefeitura@chopinzinho.br
Telefone (46) 3242-8600 Rua Miguel Procópio Kurpel, nº 3.811, Bairro São Miguel
85.560-000 CHOPINZINHO PARANÁ

135
ml

Ronaldo Mito Martins
Engenheiro Civil



Município de Chopinzinho

136

ESTADO DO PARANÁ

CNPJ: 76.995.414/0001-60 e-mail: prefeitura@chopinzinho.br
Telefone (46) 3242-8600 Rua Miguel Procópio Kurpel, nº 3.811, Bairro São Miguel
85.560-000 CHOPINZINHO PARANÁ

ml

ANEXO 15

PREFEITURA MUNICIPAL DE CHOPINZINHO

DIVISÃO DE PLANEJAMENTO E PROJETOS

Rua Miguel Procópio Kurpel, 3811 – Fone (46) 3242-8600

MEMORIAL DESCRITIVO

Empreendimento: REFORMA E AMPLIAÇÃO DO GINÁSIO DA COMUNIDADE
PASSO DA ERVA.

Área Total: 985.88 m²

Endereço: Comunidade Passo da Erva, Chopinzinho-Pr

ESPECIFICAÇÕES TÉCNICAS PARA A REFORMA DO GINÁSIO.

Considerações Iniciais

O presente memorial descritivo complementa o projeto e estabelece as condições técnicas mínimas a serem obedecidas na obra de reforma do ginásio da comunidade Santa Inês.

A mão de obra deverá ser realizada por operários especializados bem como os equipamentos deverão ser apropriados aos serviços. Ficando a critério da fiscalização impugnar qualquer unidade construtiva que não obedeça às condições impostas, bem como, intervir a qualquer momento na execução dos serviços que julgue estarem sendo executados de maneira inconveniente com o projeto e com as normas de segurança.

A empresa é responsável pelos funcionários e por todos os tributos que fazem parte da obra. Todos os materiais empregados e serviços obedecerão rigorosamente aos desenhos de projetos e respectivos detalhes, às exigências e prescrições contidas neste memorial, às normas e especificações da Associação Brasileira de Normas Técnicas - ABNT bem como, as prescrições e recomendações dos fabricantes. Os materiais empregados na obra, de equivalência com as referências indicadas neste memorial, subentendem-se um produto com qualidade, custo, aparência, textura, formato, dimensões, cor, peso e funcionamento similares ou equivalentes ao produto indicado, cabendo à fiscalização a aceitação ou a rejeição do produto que se pretende aplicar em substituição. Desta forma, deverão ser submetidos à aprovação prévia da fiscalização, que para isto, analisará as amostras e protótipos comerciais apresentados pela contratada, para que se comprovem a qualidade dos mesmos.



Município de Chopinzinho

137
ml

ESTADO DO PARANÁ

CNPJ: 76.995.414/0001-60 e-mail: prefeitura@chopinzinho.br
Telefone (46) 3242-8600 Rua Miguel Procópio Kurpel, nº 3.811, Bairro São Miguel
85.560-000 CHOPINZINHO PARANÁ

Antes de iniciar a obra, o empreiteiro deverá entrar em contato com a fiscalização. A obra deverá ser executada de acordo com as especificações que se seguem. Ao critério da fiscalização, os serviços não aprovados ou que se apresentarem defeituosos em sua execução, serão demolidos e reconstruídos, por conta exclusiva do empreiteiro.

O município providenciará a retirada periódica do entulho que se acumular no canteiro de obras. Os materiais que não satisfizerem as especificações ou forem julgados inadequados, serão removidos do canteiro de serviço em 48 horas a contar da determinação do engenheiro fiscal.

1 SERVIÇOS PRELIMINARES E GERAIS

1.1 INSTALAÇÕES PROVISÓRIAS

Será implantado canteiro de obras dimensionado de acordo com o porte e necessidades da obra. Será fixada na obra, uma placa da Construtora responsável pela obra com identificação dos responsáveis técnicos em local frontal à obra e em posição de destaque.

1.2 MÁQUINAS E FERRAMENTAS

Serão fornecidos todos os equipamentos e ferramentas adequadas de modo a garantir o bom desempenho da obra.

1.3 LIMPEZA PERMANENTE DA OBRA

A obra será mantida permanentemente limpa e em condições de oferecer segurança e higiene aos operários.

Serão fornecidos materiais e equipamentos de segurança a todos os operários, conforme exigência da Norma.

2 INFRA ESTRUTURA

2.1 TRABALHOS EM TERRA

Movimento de terra é a operação usada para transporte de terra que poderá eventualmente incluir escavação e aterro dependendo do equipamento empregado.

A terraplanagem será executada obedecendo aos níveis constantes no projeto arquitetônico e outros. Todos os serviços deverão ser executados com máquinas adequadas e operadores capacitados para tais serviços.

2.2 FUNDAÇÕES

Para a execução das formas e armaduras de sapatas e vigas baldrame e lançamento de concreto deverá ser seguido rigorosamente o que consta no projeto estrutural, e serem executados por profissionais qualificados com materiais de boa qualidade.

Deverão ser executadas vigas baldrame em toda a extensão das paredes da edificação.



Município de Chopinzinho

138
mb

ESTADO DO PARANÁ

CNPJ: 76.995.414/0001-60 e-mail: prefeitura@chopinzinho.br
Telefone (46) 3242-8600 Rua Miguel Procópio Kurpel, nº 3.811, Bairro São Miguel
85.560-000 CHOPINZINHO PARANÁ

3 SUPRA ESTRUTURA

Para a execução das formas e armaduras de pilares e vigas cinto, o escoramento e lançamento de concreto deverá ser seguido rigorosamente o que consta no projeto estrutural, e serem executados por profissionais qualificados com materiais de boa qualidade.

4 PAREDES E PAINÉIS

4.1 ALVENARIA

A aplicação de tijolos para a execução de paredes deve satisfazer plenamente às condições de resistência e durabilidade. A impermeabilização, neste caso, é obtida por meios artificiais, utilizando produtos específicos.

Neste caso, a alvenaria será feita utilizando-se tijolos de barro cozido, furos verticais (9 x 19 x 39). A argamassa para o seu assentamento terá traço 1:4+130kg cim/m³ com juntas espaçadas de 1,50 cm.

Serão feitas vergas e contra-vergas com 2 barras (Ø 5/16"), imersas na argamassa, imediatamente acima do vão das aberturas. Também será executada uma viga cinto sobre a última fiada.

As faces internas das alvenarias receberão chapisco com argamassa de cimento e areia traço 1:3 com espessura de 5mm, emboço com argamassa mista traço 1:2:8 com espessura de 20mm, e revestimento cerâmico 20 x 20 cm na altura da parede. As faces internas da quadra receberão pintura incolor impermeabilizante. As faces externas receberão pintura incolor impermeabilizante (tijolo à vista).

4.2 ESQUADRIAS

As janelas serão do tipo basculante e conforme especificado em projeto arquitetônico, em perfil laminado T 3/8" x 1/4" e=15cm e receberão uma demão de zarcão. Deverão ter dimensões de acordo com o quadro resumo de esquadrias constante no projeto arquitetônico.

Nas janelas da quadra de esportes será colocada gradil de alumínio anodizado, conforme projeto arquitetônico.

Os caixilhos e marcos das janelas e portas serão executados com o mesmo material das respectivas aberturas. Nas pingadeiras a inclinação será de 1 % para a parte externa.

4.3 VIDROS

VIDROS	
JANELAS	ESPESSURA, MODELO E ASSENTAMENTO
Todas	4 mm, liso (canelado nos banheiros), assentado de acordo com o modelo de esquadria.

5 COBERTURA E PROTEÇÕES

5.1 TELHADO



Município de Chopinzinho

139

mb

ESTADO DO PARANÁ

CNPJ: 76.995.414/0001-60 e-mail: prefeitura@chopinzinho.br
Telefone (46) 3242-8600 Rua Miguel Procópio Kurpel, nº 3.811, Bairro São Miguel
85.560-000 CHOPINZINHO PARANÁ

O telhado será em telhas de fibrocimento 6mm assentadas sobre tesoura e terçamento metálico de acordo com dimensões especificadas em projeto arquitetônico.

5.2 IMPERMEABILIZAÇÕES

As vigas baldrame receberão impermeabilização em toda a sua face superior, e nas laterais até 10cm de cima para baixo, em ambos os lados, c/ emulsão asfáltica de boa qualidade.

No lastro de concreto e na camada de regularização do piso deverá conter adição de produto impermeabilizante como sika1 e/ou outros que interrompa definitivamente a infiltração de umidade.

6 PINTURA

PINTURA	
PINTURA EM PAREDES	Pintura de parede int/ext com 02 demãos de tinta incolor impermeabilizante.
PINTURA DE ESQUADRIAS METÁLICAS	Pintura fundo zarcão em esquadrias de ferro, 01 demão, inclusive lixamento.
PINTURA EM ESQUADRIAS DE MADEIRA	Verniz Poliuretano para madeira (02 demãos com fundo nivelador)

7 REVESTIMENTOS, ACABAMENTOS

AMBIENTE	REVESTIMENTOS, ACABAMENTOS		
	PISO	PAREDE	TETO
SANITÁRIOS	<ul style="list-style-type: none">- Lastro de pedra brita aplicada manualmente e = 3cm- Lastro impermeabilizado em concreto não estrutural espessura 5cm.- Regularização de piso com argamassa de cimento e areia traço 1:4, e = 2cm	<ul style="list-style-type: none">- Chapisco com argamassa de cimento e areia traço 1:3 com espessura de 5mm.- Emboço com argamassa mista traço 1:2:8 com espessura de 20mm.- Revestimento c/ azulejos branco 20x20cm, assentados no cimento colante em toda a altura.	Forro de PVC 10cm assentado em laje de forro.



Município de Chopinzinho

ESTADO DO PARANÁ

CNPJ: 76.995.414/0001-60 e-mail: prefeitura@chopinzinho.br

Telefone (46) 3242-8600
85.560-000

Rua Miguel Procópio Kurpel, nº 3.811, Bairro São Miguel
CHOPINZINHO
PARANÁ

140
ml

COZINHA	<ul style="list-style-type: none">- Lastro de pedra brita apiloadada manualmente e= 3cm- Lastro impermeabilizado em concreto não estrutural espessura 5cm.- Regularização de piso com argamassa de cimento e areia traço 1:4, e = 2cm	<ul style="list-style-type: none">- Chapisco com argamassa de cimento e areia traço 1:3 com espessura de 5mm.- Emboço com argamassa mista traço 1:2:8 com espessura de 20mm.- Revestimento c/ azulejos branco 20x20cm, assentados no cimento colante em toda a altura.	Forro de PVC 10cm assentado em laje de forro.
---------	---	--	---



Município de Chopinzinho

ESTADO DO PARANÁ

CNPJ: 76.995.414/0001-60 e-mail: prefeitura@chopinzinho.br.gov.br
Telefone (46) 3242-8600 Rua Miguel Procópio Kurpel, nº 3.811, Bairro São Miguel
85.560-000 CHOPINZINHO PARANÁ

141
ML

COPA	- Lastro de pedra brita api-loada manualmente e= 3cm - Lastro impermeabilizado em concreto não estrutural espessura 5cm. - Regularização de piso com argamassa de cimento e areia traço 1:4, e = 2cm	- Chapisco com argamassa de cimento e areia traço 1:3 com espessura de 5mm. - Emboço com argamassa mista traço 1:2:8 com espessura de 20mm. - Revestimento c/ azulejos branco 20x20cm, assentados no cimento colante em toda a altura.	Forro de PVC 10cm assentado em laje de forro.
------	--	--	---

8 SOLEIRAS E PEITORIS

Os caixilhos e marcos das janelas e portas serão executados com o mesmo material das aberturas. Nas pingadeiras a inclinação será de 1 % para a parte externa.

9 INSTALAÇÕES E APARELHOS

9.1 INSTALAÇÕES ELÉTRICAS

Será de acordo com o projeto elétrico e com as normas vigentes da COPEL.

9.2 INSTALAÇÕES HIDRAULICAS E DE ESGOTO

Os serviços de mão de obra de instalação deverão ser realizados por profissionais qualificados, de acordo com o projeto hidráulico, ABNT e normas vigentes da SANEPAR.

Os lavatórios dos sanitários serão de louça branca com coluna. No sanitário de deficientes, sem coluna.

A tubulação de água fria será de pvc rígido, soldável, marrom, com dimensões de acordo com o projeto hidrosanitário.

A tubulação de esgoto será de pvc rígido, soldável, branco, com dimensões de acordo com o projeto hidrosanitário.

9.3 EQUIPAMENTOS ESPECIAIS

O sanitário de deficientes terá barras de apoio conforme especificado em projeto arquitetônico e de acordo com a NBR 9050 – “Acessibilidade de pessoas portadoras de deficiência a edificações, espaço, mobiliário e equipamento urbanos.” Ver projetos arquitetônico e hidrosanitário.

10 DECLARAÇÕES FINAIS

10.1 “A obra obedecerá à boa técnica, atendendo às recomendações da ABNT”.



Município de Chopinzinho

ESTADO DO PARANÁ

CNPJ: 76.995.414/0001-60 e-mail: prefeitura@chopinzinho.br
Telefone (46) 3242-8600 Rua Miguel Procópio Kurpel, nº 3.811, Bairro São Miguel
85.560-000 CHOPINZINHO PARANÁ

142
mw

10.2 "Esta empresa responsabiliza-se pela execução e ônus financeiro de eventuais serviços extras, indispensáveis à perfeita habitabilidade da obra, mesmo que não constem no projeto, memorial e orçamento".

10.3 "A obra será entregue completamente limpa, com aparelhos e vidros isentos de respingos. As instalações serão ligadas definitivamente à rede pública existente, sendo entregues devidamente testadas e em perfeito estado de funcionamento. A obra oferecerá total condição de habitabilidade, comprovada com a expedição do "habite-se" pela Prefeitura Municipal".

10.4 "Eventuais substituições de materiais e equipamentos serão possíveis, desde que apresentadas com antecedência ao Departamento de Planejamento da prefeitura Municipal de Chopinzinho, devendo os produtos apresentar desempenho técnico equivalente àqueles anteriormente especificados, mediante comprovação através de ensaios desenvolvidos pelos fabricantes, de acordo com as Normas Brasileiras".

CHOPINZINHO, 06 DE JULHO DE 2020

AVISO DE LICITAÇÃO

Município de CHOPINZINHO/PR. Modalidade: TOMADA DE PREÇOS. Edital nº __/2020. Data da Licitação: Dia __ de _____ de 2020, às __: __ (_____) horas. Objeto: CONTRATAÇÃO DE EMPRESA ESPECIALIZADA PARA REFORMA E AMPLIAÇÃO DA QUADRA DE ESPORTE DA COMUNIDADE DE PASSO DA ERVA, CONVÊNIO Nº 01/2020 – PARANÁ ESPORTE. Gênero: Obras Públicas. Valor máximo: R\$ 284.265,19. O Edital e a Pasta Técnica encontram-se à disposição dos interessados no Prédio da Prefeitura de Chopinzinho-PR, Divisão de Licitações e Contratos, Rua Miguel Procópio Kurpel, nº 3.811 – Chopinzinho-PR, e no endereço eletrônico: www.chopinzinho.pr.gov.br - Informações pelo telefone: (46) 3242-8614.

Chopinzinho-PR, 14 de julho de 2.020.

Álvaro Dênis Ceni Scolaro - Prefeito



Memorando 2: 3.093/2020

Via 1/2

Chopinzinho/PR, 14 de Julho de 2020 às 11:41

De:

SMA-LC - Licitações e Contratos
Micheli Leticia Dietrich - Auxiliar Administrativo

Para:

PGM - Procuradoria Geral do Município

Esta documentação faz parte do Despacho 2: 3.093/2020

O documento eletrônico contém assinatura digital



Memorando 2: 3.093/2020

Via 2/2

Chopinzinho/PR, 14 de Julho de 2020 às 11:41

De:

SMA-LC - Licitações e Contratos
Micheli Leticia Dietrich - Auxiliar Administrativo

Para:

PGM - Procuradoria Geral do Município

Esta documentação faz parte do Despacho 2: 3.093/2020

O documento eletrônico contém assinatura digital

TERMO DE ENTREGA

Recebido em:

___/___/___ às ___:___

Nome legível: _____

Assinatura: _____

RG/CPF: _____

149
no

RECEBIMENTO

CERTIFICO e dou fé que, nesta data, recebi os presentes autos na Procuradoria Geral do Município.

Chopininho/PR, 14 de julho de 2020.

Maria Antonia Schizzi

Maria Antonia Schizzi
Auxiliar Administrativa
Decreto 433/2018

CONCLUSÃO

Aos 14 dias do mês de julho do ano de 2020, faço estes autos concluso ao **Procurador Geral, Dr. Fábio Luiz Santin de Albuquerque** do que lavro o presente termo.

Maria Antonia Schizzi

Maria Antonia Schizzi
Auxiliar Administrativa
Decreto 433/2018

Memorando 4: 3.093/2020

148

no

De: Fábio A. - PGM

Para: SMF - Secretaria de Finanças - A/C Luciani C.

Data: 16/07/2020 às 10:30:16

Setores envolvidos:

GAB, SMF, PGM, SMA-LC, SMA-PP

Em anexo o Parecer Jurídico n.º 201/2020/PGM/FLSA.

—
Fábio Luiz Santin de Albuquerque

Procurador Geral

Decreto 014/2018 - OAB/PR 26.368

Anexos:

Parecer n.º 201-2020 - Processo n.º 168 -2020 - Tomada de Preços - Educação (Reforma e Ampliação-Quadra de Esportes da Comu



Município de Chopinzinho

ESTADO DO PARANÁ

CNPJ 76.995.414/0001-60 e-mail: prefeitura@chopinzinho.pr.gov.br
Telefone: (46) 3242-8600 Rua Miguel Procópio Kurpel, 3811, Bairro São Miguel
85.560-000 CHOPINZINHO PARANÁ

177
no

PROCESSO LICITATÓRIO N.º 168/2020

MEMORANDO 1Doc N.º 3.093/2020

PARECER JURÍDICO N.º 201/2020/PGM/FLSA

REQUERENTE : SECRETARIA DE EDUCAÇÃO, CULTURA E ESPORTE
DIVISÃO DE PLANEJAMENTO E PROJETOS

INTERESSADOS : DIVISÃO DE LICITAÇÕES E CONTRATOS
SECRETARIA DE FINANÇAS
CONTROLE INTERNO
PREFEITO MUNICIPAL

ASSUNTO : CONTRATAÇÃO DE EMPRESA ESPECIALIZADA PARA REFORMA E AMPLIAÇÃO DA QUADRA DE ESPORTES DA COMUNIDADE DE PASSO DA ERVA. CONVÊNIO N.º 01/2020 – PARANÁ ESPORTE

EMENTA: CONTRATAÇÃO DE EMPRESA ESPECIALIZADA PARA REFORMA E AMPLIAÇÃO DA QUADRA DE ESPORTES DA COMUNIDADE DE PASSO DA ERVA. CONVÊNIO N.º 01/2020 – PARANÁ ESPORTE. TOMADA DE PREÇOS. POSSIBILIDADE, COM RECOMENDAÇÕES.

1 DO RELATÓRIO

Trata-se do **Processo Licitatório n.º 168/2020 (Memorando 1Doc n.º 3.093/2020), Tomada de Preços**, através do qual a Secretaria de Educação, Cultura e Esporte pretende a contratação de empresa especializada para reforma e ampliação da quadra de esportes da Comunidade de Passo da Erva – Convênio n.º 01/2020 – Paraná Esporte, ao preço máximo de **R\$ 284.265,19 (duzentos e oitenta e quatro mil, duzentos e sessenta e cinco reais e dezenove centavos)**.

Os autos, contendo 145 (cento e quarenta e cinco) páginas, foram regularmente formalizados e encontram-se instruídos com os seguintes documentos:

- a) Solicitação e Justificativa (fls. 03/04);
- b) Convênio n.º 01/2020, celebrado entre o Estado do Paraná, por intermédio do Paraná Esporte e o Município de Chopinzinho (fls. 05/25);
- c) Manifestação do servidor, Sr. Roquelani Lorenzi, atestando a regularidade do Convênio n.º 01/2020 junto ao SIT do TCE/PR (fls. 26/27);
- d) Autorização do Prefeito Municipal para a abertura do procedimento licitatório (fls. 28);



Município de Chopinzinho

ESTADO DO PARANÁ

CNPJ 76.995.414/0001-60 e-mail: prefeitura@chopinzinho.pr.gov.br
Telefone: (46) 3242-8600 Rua Miguel Procópio Kurpel, 3811, Bairro São Miguel, 113
85.560-000 CHOPINZINHO PARANÁ

- e) Projeto Básico (fls. 29/34);
 - f) Memorial Descritivo (fls. 35/42);
 - g) Planilha de Serviços (fls. 43/54);
 - h) Gerência de custos e orçamentos (fls. 55);
 - i) Composição do BDI (fls. 56);
 - j) Anotação de Responsabilidade Técnica – ART emitida pelo Engenheiro Civil, Sr. Christiano Dossa Silvestri (fls. 57);
 - k) Projetos Elétrico, Estrutural e arquitetônico (fls. 58/65);
 - l) Parecer da Secretaria de Finanças (fls. 66);
 - m) Parecer da Comissão Permanente de Licitações (fls. 67);
 - n) Decreto n.º 536/2019, que nomeia a Comissão Permanente de Licitações (fl. 68);
 - o) Autorização do Prefeito Municipal para a preparação da minuta e o encaminhamento dos autos à Procuradoria para emissão de parecer (fls. 69);
 - p) Minutas do edital, anexos e extrato para publicação, elaborados pela Divisão de Licitações e Contratos (fls. 70/143).
- Os autos foram encaminhados a este Procurador em 14/07/2020 (fls. 145).
É o relatório.

2 DA FUNDAMENTAÇÃO

2.1 DO CAMPO DE ANÁLISE DO PARECER JURÍDICO

Nos termos do art. 38, inc. VI da Lei n.º 8.666/1993, o processo administrativo de contratação pública deve ser instruído, entres outros documentos, com "(...) pareceres técnicos ou jurídicos emitidos sobre a licitação, dispensa ou inexigibilidade". O parágrafo único desse mesmo dispositivo estabelece, ainda, que "(...) as minutas de editais de licitação, bem como as dos contratos, acordos, convênios ou ajustes devem ser previamente examinadas e aprovadas por assessoria jurídica da Administração".

Portanto, não se incluem no âmbito desta análise os elementos técnicos ou discricionários pertinentes ao caso, cuja exatidão deverá ser verificada pelos órgãos e autoridades competentes.

2.2 DA OBRIGATORIEDADE DA CONTRATAÇÃO VIA LICITAÇÃO E SUAS EXCEÇÕES

Toda a vez que a Administração Pública pretende contratar terceiros para executar obras, prestar serviços e comprar, a regra é a licitação (art. 37, inc. XXI, da CRFB/1988¹) e a exceção a contratação direta, via dispensa ou inexigibilidade.

¹ Art. 37. A administração pública direta e indireta de qualquer dos Poderes da União, dos Estados, do Distrito Federal e dos Municípios obedecerá aos princípios de legalidade, impessoalidade, moralidade, publicidade e eficiência e, também, ao seguinte: (...) XXI - ressalvados os casos especificados na legislação, as obras, serviços, compras e alienações serão contratados mediante processo de licitação pública que assegure igualdade de condições a todos os concorrentes, com cláusula



Município de Chopinzinho

ESTADO DO PARANÁ

CNPJ 76.995.414/0001-60

e-mail: prefeitura@chopinzinho.pr.gov.br

Telefone: (46) 3242-8600

Rua Miguel Procópio Kurpel, 3811, Bairro São Miguel

85.560-000

CHOPINZINHO

PARANÁ

O procedimento licitatório visa garantir não apenas a seleção da proposta mais vantajosa para a Administração, mas sim, visa assegurar o princípio constitucional da isonomia entre os potenciais prestadores do serviço ou fornecedores do objeto pretendido pelo Poder Público.

Entretanto, a própria Carta Magna, em seu art. 37, XXI, ao fazer a exigência da licitação, ressalva “*os casos especificados na legislação*”, abre a possibilidade da lei ordinária fixar hipóteses para estabelecer exceções à regra de licitar.

Essas exceções estão previstas nos artigos 24 e 25 da Lei n.º 8.666/93, que tratam, respectivamente, sobre os casos de dispensa e inexigibilidade de licitação.

De todo modo, partindo-se da premissa que a regra é a licitação e a exceção a contratação direta, necessário diferenciar as formas de contratação direta, as quais foram resumidas pela Lei n.º 8.666, de 21 de junho de 1993 em hipóteses de inexigibilidade e de dispensa.

De forma muito didática, Fernanda Marinela assim as distingue:

“Quando a disputa for inviável, o certame será inexigível. De outro lado, a dispensa pressupõe uma licitação ‘exigível’ que só não ocorrerá por vontade do legislador. Em termos práticos, o administrador deverá verificar primeiramente se a licitação é exigível ou inexigível, conforme a possibilidade ou não de competição. Sendo assim, afastada a inexigibilidade, passará a verificar a presença dos pressupostos de dispensa da licitação.”²

Passa-se, doravante, à análise do caso concreto.

2.3 DA ANÁLISE DO CASO CONCRETO

A Secretaria de Educação, Cultura e Esporte pretende a contratação de empresa especializada para reforma e ampliação da quadra de esportes da Comunidade de Passo da Erva – Convênio n.º 01/2020 – Paraná Esporte, ao preço máximo de **R\$ 284.265,19 (duzentos e oitenta e quatro mil, duzentos e sessenta e cinco reais e dezenove centavos)**.

2.3.1 DA MODALIDADE

Agiu com acerto a Presidente da Comissão Permanente de Licitações ao encaminhar Correspondência Interna, optando pela Tomada de Preços (fls. 67).

De fato, pelo valor apurado, a Tomada de Preços é a modalidade de licitação adequada para o caso, tendo em vista os novos limites estabelecidos pelo art. 1º, I, “b”, do Decreto n.º 9.412, de 18/06/2018³.

las que estabeleçam obrigações de pagamento, mantidas as condições efetivas da proposta, nos termos da lei, o qual somente permitirá as exigências de qualificação técnica e econômica indispensáveis à garantia do cumprimento das obrigações;”

² MARINELA, Fernanda. **Direito administrativo**. 7 ed. Niterói: Impetus, 2013, p. 465.

³ “Art. 1º Os valores estabelecidos nos incisos I e II do caput do art. 23 da Lei nº 8.666, de 21 de junho de 1993, ficam atualizados nos seguintes termos: I - para obras e serviços de engenharia: (...) b) na modalidade tomada de preços - até R\$ 3.300.000,00 (três milhões e trezentos mil reais);”



Município de Chopinzinho

ESTADO DO PARANÁ

CNPJ 76.995.414/0001-60 e-mail: prefeitura@chopinzinho.pr.gov.br
Telefone: (46) 3242-8600 Rua Miguel Procópio Kurpel, 3811, Bairro São Miguel
85.560-000 CHOPINZINHO PARANÁ

150

Cumpra, doravante, analisar se nos autos estão presentes os requisitos estabelecidos nos §§ 2º a 8º do art. 7º da Lei n.º 8.666/1993⁴.

2.3.2 DA AUTORIDADE COMPETENTE

O Prefeito Municipal autorizou a abertura do procedimento licitatório e, depois, a preparação da minuta e o encaminhamento dos autos à Procuradoria para emissão de parecer (fls. 28 e 69).

2.3.3 DA JUSTIFICATIVA

A Secretaria de Educação, Cultura e Esporte e a Divisão de Planejamento de Projetos apresentaram justificativa nos seguintes termos:

“O Município firmou o Convênio com a PARANÁ ESPORTE – CONVÊNIO N.º 01/2020, Reforma e Ampliação da Quadra Esportiva na Comunidade de Passo da Erva. Considerando que o Convênio com a PARANÁ ESPORTE está vigente e há o interesse do Município em executar as obras conforme plano de trabalho aprovado segue para processo licitatório.” (fls. 04)

No mais, consta nos autos a manifestação do servidor Roquelani Lorenzi, atestando a regularidade do Convênio n.º 01/2020 junto ao SIT do TCE/PR (fls. 26/27).

Portanto, sob o ponto de vista técnico-jurídico, a Justificativa apresentada pela Secretaria contempla motivos legítimos e benefícios resultantes da contratação.

⁴ “Art. 7º As licitações para a execução de obras e para a prestação de serviços obedecerão ao disposto neste artigo e, em particular, à seguinte sequência: (...) § 2º As obras e os serviços somente poderão ser licitados quando: I - houver projeto básico aprovado pela autoridade competente e disponível para exame dos interessados em participar do processo licitatório; II - existir orçamento detalhado em planilhas que expressem a composição de todos os seus custos unitários; III - houver previsão de recursos orçamentários que assegurem o pagamento das obrigações decorrentes de obras ou serviços a serem executadas no exercício financeiro em curso, de acordo com o respectivo cronograma; IV - o produto dela esperado estiver contemplado nas metas estabelecidas no Plano Plurianual de que trata o art. 165 da Constituição Federal, quando for o caso. § 3º É vedado incluir no objeto da licitação a obtenção de recursos financeiros para sua execução, qualquer que seja a sua origem, exceto nos casos de empreendimentos executados e explorados sob o regime de concessão, nos termos da legislação específica. § 4º É vedada, ainda, a inclusão, no objeto da licitação, de fornecimento de materiais e serviços sem previsão de quantidades ou cujos quantitativos não correspondam às previsões reais do projeto básico ou executivo. § 5º É vedada a realização de licitação cujo objeto inclua bens e serviços sem similaridade ou de marcas, características e especificações exclusivas, salvo nos casos em que for tecnicamente justificável, ou ainda quando o fornecimento de tais materiais e serviços for feito sob o regime de administração contratada, previsto e discriminado no ato convocatório. § 6º A infringência do disposto neste artigo implica a nulidade dos atos ou contratos realizados e a responsabilidade de quem lhes tenha dado causa. § 7º Não será ainda computado como valor da obra ou serviço, para fins de julgamento das propostas de preços, a atualização monetária das obrigações de pagamento, desde a data final de cada período de aferição até a do respectivo pagamento, que será calculada pelos mesmos critérios estabelecidos obrigatoriamente no ato convocatório. § 8º Qualquer cidadão poderá requerer à Administração Pública os quantitativos das obras e preços unitários de determinada obra executada. § 9º O disposto neste artigo aplica-se também, no que couber, aos casos de dispensa e de inexigibilidade de licitação.”



Município de Chopinzinho

ESTADO DO PARANÁ

CNPJ 76.995.414/0001-60 e-mail: prefeitura@chopinzinho.pr.gov.br
151 Telefone: (46) 3242-8600 Rua Miguel Procópio Kurpel, 3811, Bairro São Miguel
85.560-000 CHOPINZINHO PARANÁ

2.3.4 DA DEFINIÇÃO DO OBJETO

As especificações da obra que a Administração pretende efetivar são claras, objetivas e vinculadas às necessidades apontadas, não indicam direcionamento e estão materializadas nos autos através dos documentos seguintes:

- a) Convênio n.º 01/2020, celebrado entre o Estado do Paraná, por intermédio do Paraná Esporte e o Município de Chopinzinho (fls. 05/25);
- b) Manifestação do servidor, Sr. Roquelani Lorenzi, atestando a regularidade do Convênio n.º 01/2020 junto ao SIT do TCE/PR (fls. 26/27);
- c) Projeto Básico (fls. 29/34);
- d) Memorial Descritivo (fls. 35/42);
- e) Planilha de Serviços (fls. 43/54);
- f) Gerência de custos e orçamentos (fls. 55);
- g) Composição do BDI (fls. 56);
- h) Anotação de Responsabilidade Técnica – ART emitida pelo Engenheiro Civil, Sr. Christiano Dossa Silvestri (fls. 57);
- i) Projetos Elétrico, Estrutural e arquitetônico (fls. 58/65).

2.3.5 DAS MINUTAS DO EDITAL, ANEXOS E EXTRATO DE PUBLICAÇÃO

As minutas do edital, anexos e extrato de publicação, elaborados pela Divisão de Licitações e Contratos (fls. 70/143) atendem as exigências dos artigos 40 e 55 da Lei de Licitações e Contratos Administrativos.

Trazem seus elementos essenciais: sujeitos, objetos, prazo de validade do Contrato, condições de pagamento, dotação orçamentária, condições de execução, penalidades e rescisão.

Da minuta do edital ainda se destaca:

- a) critério de julgamento: menor preço global (Item 1). Medida econômica e operacional mais viável para o cenário que se apresenta;
- b) impedidos de licitar: Item 7.2;
- c) habilitação jurídica, qualificação econômico-financeira e de regularidade fiscal e trabalhista, além de ausência de impedimentos para contratar com o Poder Público: Item 10.1, sendo que com relação aos impedidos de licitar se exigirá Consultas ao Cadastro Nacional de Empresas Inidôneas e Suspensas/CEIS, ao Cadastro de Impedidos de Licitar do TCE/PR; e Certidão Negativa do Cadastro de Condenações Cíveis por Ato de Improbidade Administrativa/CNJ (Itens 10.6.1);
- d) dotação orçamentária: Item 06;
- e) garantia de execução: Item 18;
- f) penalidades: Item 21;
- g) prazo de execução: 120 (cento e vinte dias), contados após a emissão da ordem de serviço (Item 4.1);



Município de Chopinzinho

ESTADO DO PARANÁ

CNPJ 76.995.414/0001-60 e-mail: prefeitura@chopinzinho.pr.gov.br
Telefone: (46) 3242-8600 Rua Miguel Procópio Kurpel, 3811, Bairro São Miguel
85.560-000 CHOPINZINHO PARANÁ

- h) prazo de vigência do contrato: 240 (duzentos e quarenta) dias, contados a partir da assinatura, com possibilidade de prorrogação nas hipóteses do art. 57 da Lei n.º 8.666/93 (Itens 4.1 e 20.3);
- i) gestão do contrato: a cargo do Diretor do Departamento de Esporte, Sr. Gilmar de Almeida (Item 23.2);
- j) fiscalização do contrato: a cargo dos servidores, Sr. Ronaldo Martins (titular) e Ana Kelle Malagutti (substituta) (Item 23.3);
- k) Segurança e Medicina do Trabalho: Item 24;
- l) Placas de obra, materiais, veículos, máquinas e equipamentos: Item 25;
- m) Condições de pagamento: Item 26;
- n) obrigações das partes: Item 27.

Não obstante, recomenda-se que a Divisão de Licitações e Contratos: a) adéque o Item 7.1 da minuta do Contrato de acordo com o prazo estipulado no Item 11.2 do Projeto Básico e; b) corrija o Item 29.9.1 do Edital, haja vista que faz menção a subitem inexistente.

Por fim, registre-se que a exigência de quantitativo para o atestado de capacidade técnica-operacional não superou o limite máximo de 50 % (cinquenta por cento), considerando que o TCU possui o entendimento de que a exigência em índice superior a 50 % é excessiva e restringe indevidamente o caráter competitivo do certame, salvo em casos excepcionais, cujas justificativas devem estar tecnicamente explicitadas no processo licitatório.⁵

2.3.6 DA JUSTIFICATIVA DO PREÇO

A Secretaria anexou aos autos Memorial Descritivo (fls. 35/42), Planilha de Serviços (fls. 43/54), Gerência de custos e orçamentos (fls. 55) e Composição do BDI (fls. 56), elaborados de acordo com a Tabela Paraná Edificações/SEIL, data base 05/2019, e Tabela SINAPI 03/2019, a qual garante o custo de referência de obras e serviços de engenharia, sendo, inclusive, recomendada pelo TCE/PR⁶.

⁵ TCU: Acórdãos 1.284/2003; 2.088/2004; 2.656/2007; 608/2008; 2.215/2008; 2.099/2009; 2.147/2009; 1.432/2010 e 1.552/2012 – Plenário;

⁶ "MANUAL DE OBRAS Em relação aos custos unitários dos insumos e serviços, o Decreto Federal n.º 7.983/2013 estabelece regras e critérios para a elaboração do orçamento de referência de obras e serviços de engenharia contratados e executados com recursos dos orçamentos da União. Da mesma forma, as Resoluções Conjuntas Secretaria de Infraestrutura e Logística/Paraná Edificações (SEIL/PRED) estabelecem Tabelas de Referência de Custos para obras e serviços de edificações a serem contratadas e executadas pelos órgãos da administração estadual. O custo de referência de obras e serviços de engenharia, exceto os serviços de obras de infraestrutura de transporte, pode ser obtido a partir de composições de custos unitários menores ou iguais à mediana de seus correspondentes nos custos unitários de referência do Sistema Nacional de Pesquisa de Custos e Índices da Construção Civil (SINAPI), gerido pela Caixa Econômica Federal (CEF) e pelo Instituto Brasileiro de Geografia e Estatística (IBGE)." Disponível em: [http://www1.tce.pr.gov.br/multimidia/2017/5/flipbook/31678_6/files/assets/basic-html/page24.html]. Acesso em: 23/08/2018.



Município de Chopinzinho

ESTADO DO PARANÁ

CNPJ 76.995.414/0001-60

e-mail: prefeitura@chopinzinho.pr.gov.br

153 Telephone: (46) 3242-8600

Rua Miguel Procópio Kurpel, 3811, Bairro São Miguel

85.560-000

CHOPINZINHO

PARANÁ

2.3.7 DA LICITAÇÃO EXCLUSIVA PARA MICRO E PEQUENAS EMPRESAS

De acordo com os artigos 3º⁷ e 48, inc. I,⁸ da LC n.º 123/2006, alterada pelas LC n.º 147/2014 e 155/2015, como o critério de julgamento será de menor preço global, de tal forma que pelo valor da contratação (R\$ 284.265,19) a restrição de participação exclusiva às micro e pequenas empresas não se aplica.

Por isso, agiu corretamente a Divisão de Licitações e Contratos ao não restringir a participação no certame.

2.3.8 DA DOTAÇÃO ORÇAMENTÁRIA

A Secretaria de Finanças emitiu parecer favorável, assegurando a existência de recursos orçamentários para assegurar o pagamento das obrigações, através das Fontes 000 e 1012 (fls. 66).

No entanto, necessário que a Secretaria emita novo parecer de disponibilidade financeira e orçamentária, haja vista que no documento de fls. 66 consta valor inferior.

2.3.9 DA DESIGNAÇÃO DA COMISSÃO DE LICITAÇÃO, PREGOEIRO E EQUIPE DE APOIO

O Decreto Municipal n.º 536/2019 comprova que a Comissão Permanente de Licitações e a Equipe de Apoio se encontram regularmente constituídas (fls. 68).

2.3.10 DAS PUBLICAÇÕES

A Divisão de Licitações e Contratos deverá providenciar as publicações de praxe, de forma a garantir a devida publicidade ao certame, anexando-as aos autos.

3 DA CONCLUSÃO

ANTE O EXPOSTO, a Procuradoria Geral Municipal não vê óbice no prosseguimento do Processo Licitatório n.º 168/2020 (Memorando 1Doc n.º 3.093/2020), Tomada de Preços, ins-

⁷ "Art. 3º Para os efeitos desta Lei Complementar, consideram-se microempresas ou empresas de pequeno porte, a sociedade empresária, a sociedade simples, a empresa individual de responsabilidade limitada e o empresário a que se refere o art. 966 da Lei no 10.406, de 10 de janeiro de 2002 (Código Civil), devidamente registrados no Registro de Empresas Mercantis ou no Registro Civil de Pessoas Jurídicas, conforme o caso, desde que: I - no caso da microempresa, aufera, em cada ano-calendário, receita bruta igual ou inferior a R\$ 360.000,00 (trezentos e sessenta mil reais); e II - no caso de empresa de pequeno porte, aufera, em cada ano-calendário, receita bruta superior a R\$ 360.000,00 (trezentos e sessenta mil reais) e igual ou inferior a R\$ 4.800.000,00 (quatro milhões e oitocentos mil reais)."

⁸ "Art. 48. Para o cumprimento do disposto no art. 47 desta Lei Complementar, a administração pública: I - deverá realizar processo licitatório destinado exclusivamente à participação de microempresas e empresas de pequeno porte nos itens de contratação cujo valor seja de até R\$ 80.000,00 (oitenta mil reais);"



Município de Chopinzinho

ESTADO DO PARANÁ

CNPJ 76.995.414/0001-60 e-mail: prefeitura@chopinzinho.pr.gov.br
Telephone: (46) 3242-8600 Rua Miguel Procópio Kurpel, 3811, Bairro São Miguel
85.560-000 CHOPINZINHO PARANÁ

15

taurado pela Secretaria de Educação, Cultura e Esporte, objetivando a contratação de empresa especializada para reforma e ampliação da quadra de esportes da Comunidade de Passo da Erva – Convênio n.º 01/2020 – Paraná Esporte, ao preço máximo de R\$ 284.265,19 (duzentos e oitenta e quatro mil, duzentos e sessenta e cinco reais e dezenove centavos), **desde que atendidas as seguintes recomendações:**

Secretaria de Finanças:

Recomendação 1: emitir novo parecer acerca da disponibilidade financeira e orçamentária, haja vista que no documento de fls. 66 consta valor inferior.

Divisão de Licitações e Contratos:

Recomendação 1: adequar o Item 7.1 da minuta do Contrato de acordo com o prazo estipulado no Item 11.2 do Projeto Básico;

Recomendação 2: corrigir o Item 29.9.1 do Edital, haja vista que faz menção a subitem inexistente;

Recomendação 3: realizar as publicações de praxe, anexando-as aos autos.

A Divisão de Licitações e Contratos deverá fiscalizar e cumprir as recomendações acima, sendo desnecessário o retorno dos autos a esta Procuradoria, salvo requerimento fundamentado da Divisão contendo a questão jurídica a ser sanada.

Salvo melhor juízo, é o parecer.

Chopinzinho (PR), em 16 de julho de 2020.

FÁBIO LUIZ SANTIN DE ALBUQUERQUE
PROCURADOR GERAL
DECRETO 014/2018 – OAB/PR 26.368



153
re

VERIFICAÇÃO DAS ASSINATURAS



Código para verificação: CA5E-B825-A391-053C

Este documento foi assinado digitalmente pelos seguintes signatários nas datas indicadas:

- ✓ FABIO LUIZ SANTIN DE ALBUQUERQUE (CPF 913.910.409-53) em 16/07/2020 10:30:31 (GMT-03:00)
Emitido por: AC SOLUTI Multipla << AC SOLUTI << Autoridade Certificadora Raiz Brasileira v2 (Assinatura ICP-Brasil)

Para verificar a validade das assinaturas, acesse a Central de Verificação por meio do link:

<https://chopinzinho.1doc.com.br/verificacao/CA5E-B825-A391-053C>

REMESSA

Aos 16 dias do mês de julho do ano de 2020, faço REMESSA dos presentes autos à **Secretaria Municipal de Finanças**, do que lavro o presente termo.

Maria Antonia Schizzi

Maria Antonia Schizzi
Auxiliar Administrativa
Decreto 433/2018



Município de Chopinzinho

ESTADO DO PARANÁ

CNPJ 76.995.414/0001-60 e-mail: gabinete@chopinzinho.pr.gov.br
Telefax (46) 3242-8600 - Rua Miguel Procópio Kurpel, nº 3811
85.560-000 CHOPINZINHO PARANÁ

CORRESPONDÊNCIA INTERNA

DATA: 17/07/2020

ORIGEM: SECRETARIA DE FINANÇAS

DESTINO: SECRETARIA DE EDUCAÇÃO, CULTURA E ESPORTES / COMISSÃO PERMANENTE DE LICITAÇÕES

REFERÊNCIA: DISPONIBILIDADE ORÇAMENTÁRIA PARA REFORMA E AMPLIAÇÃO DE QUADRA ESPORTIVA, CONFORME CONVÊNIO Nº 01/2020 – PLANO PARANÁ MAIS CIDADES, CONTRAPARTIDA MUNICIPAL R\$14.213,66.

VALOR: R\$284.265,19

Em atenção à solicitação formulada por Vossa Excelência, informamos existir disponibilidade orçamentária para o exercício de 2020 conforme Lei 3.797/2019 – LOA, conforme dotação abaixo:

SECRETARIA DE EDUCAÇÃO, CULTURA E ESPORTES

06.05.278120015.1.010.4.4.90.51 (1888) F: 000

06.05.278120015.1.010.4.4.90.51 (2001) F: 1012

Atenciosamente,

RODRIGO JAZYNSKI

Contabilidade

LUCIANI MONTEIRO CENCI

Financeiro



Município de Chopinzinho

ESTADO DO PARANÁ

CNPJ: 76.995.414/0001-60 e-mail: prefeitura@chopinzinho.br

Telefone (46) 3242-8600
85.560-000

Rua Miguel Procópio Kurpel, nº 3.811, Bairro São Miguel
CHOPINZINHO
PARANÁ

153

ml

PROCESSO LICITATÓRIO Nº 168/2020

TOMADA DE PREÇOS

EDITAL Nº 17/2020

**CONTRATAÇÃO DE EMPRESA ESPECIALIZADA
PARA REFORMA E AMPLIAÇÃO DA QUADRA DE
ESPORTE DA COMUNIDADE DE PASSO DA ER-
VA, CONVÊNIO Nº 01/2020 – PARANÁ ESPORTE.**



Município de Chopinzinho

ESTADO DO PARANÁ

CNPJ: 76.995.414/0001-60 e-mail: prefeitura@chopinzinho.br
Telefone (46) 3242-8600 Rua Miguel Procópio Kurpel, nº 3.811, Bairro São Miguel
85.560-000 CHOPINZINHO PARANÁ

EDITAL DE TOMADA DE PREÇOS Nº 17/2020

CERTAME DE AMPLA PARTICIPAÇÃO.

O Município de Chopinzinho, Estado do Paraná, Secretaria de Administração, por intermédio de sua Comissão Permanente de Licitações, designada pelo Decreto nº 536/2019 e de acordo com a Lei Federal nº 8.666 de 21 de junho de 1993, com as alterações introduzidas posteriormente, torna público aos interessados que no dia **06 DE AGOSTO DE 2020, às 09:00 (NOVE) HORAS**, na Sala da Divisão de Licitações do Município de Chopinzinho, na Rua Miguel Procópio Kurpel, nº 3.811, nesta cidade, estará reunida para proceder a recepção e abertura de envelopes (nº 1 – Habilitação e nº 2 - Proposta), relativos à TOMADA DE PREÇOS nº 17/2020, contendo a documentação e proposta de preço para seleção e contratação de empresa especializada, objetivando a **CONTRATAÇÃO DE EMPRESA ESPECIALIZADA PARA REFORMA E AMPLIAÇÃO DA QUADRA DE ESPORTES DA COMUNIDADE DE PASSO DA ERVA, CONVÊNIO Nº 01/2020 – PARANÁ ESPORTE**, nas condições estabelecidas neste Edital de TOMADA DE PREÇOS, sendo a presente Licitação do tipo, Menor preço, julgamento pelo **VALOR GLOBAL**, conforme as seguintes condições:

01. SUPORTE LEGAL, REGIME DE CONTRATAÇÃO E INSTAURADOR

Esta licitação, sob regime de empreitada global, do tipo menor preço a preços fixos e sem reajustes, será regida pela Lei nº 8.666, de 21 de junho de 1993, suas alterações posteriores, pela Lei Complementar Federal nº 123/06 alterada pela Lei Complementar 147/14 e Lei Complementar Municipal nº 083/2016, pelas disposições deste Edital, Planilhas e Projetos e pelo modelo de Contrato em anexo.

02. DEFINIÇÕES

São usadas, entre outras, para uso nos documentos licitatórios, as seguintes definições:

Contratada é a pessoa jurídica, ou consórcio cuja proposta para a execução da(s) obra(s) foi aceita pelo Contratante.

Contratante é a pessoa jurídica que contrata outra pessoa jurídica para a execução da(s) obra(s).

Cronograma físico-financeiro é o documento que apresenta a programação de todas as atividades de construção de uma determinada obra, distribuídas em ordem sequencial e cronológica ao longo do período de execução da obra, o prazo de duração de cada uma delas e os respectivos percentuais de execução física e financeira mensal.

Data da formalização do termo de contrato de empreitada é o dia, mês e ano em que o contrato de empreitada foi assinado por ambas as partes: Contratada e Contratante.

Documentos de licitação é o conjunto de toda a documentação integrante do processo licitatório, inclusive projetos, desenhos, croquis, características técnicas e de materiais, normas, amostras, seus padrões, testes de inspeção e controle de qualidade.

Fiscalização é a ação de pessoa ou equipe indicada pelo Contratante para acompanhar e fiscalizar a execução do objeto do contrato de empreitada.

Licitador é a entidade ou o órgão que promove a licitação.



Município de Chopinzinho

ESTADO DO PARANÁ

CNPJ: 76.995.414/0001-60 e-mail: prefeitura@chopinzinho.br
Telefone (46) 3242-8600 Rua Miguel Procópio Kurpel, nº 3.811, Bairro São Miguel
85.560-000 CHOPINZINHO PARANÁ

Obra é toda construção, reforma, fabricação, ampliação ou similar que o Contrato de Empreitada requer da Contratada para que realize o objetivo do Contrato de Empreitada no sentido de que se construa, instale e o entregue ao Contratante.

Prazo de execução é o período, contado a partir da emissão da ordem de serviço, em que a Contratada deverá executar a(s) obra(s), deixando-a(s) em perfeita(s) condição(ões) para o Recebimento Provisório.

Preço máximo é o preço limite máximo que o Contratante se propõe a pagar.

Preço unitário do serviço é a soma do preço unitário do material com o da mão-de-obra e BDI.

Preço parcial é o resultado da multiplicação do preço unitário do serviço pela quantidade.

Preço subtotal é a soma dos preços parciais que compõem um grande item.

Preço global é a soma de todos os preços subtotais que resulta no preço final do objeto da licitação, apresentado pela proponente.

Preço analisado é o preço encontrado pela Comissão Permanente de Licitações, após eventuais correções de anotação no preenchimento e/ou correções aritméticas efetuadas na proposta de preços apresentada pela proponente.

Proponente é a empresa ou o consórcio de empresas que, interessadas no objeto da licitação, apresentam proposta de conformidade com o edital licitatório.

Proposta é o conjunto de documentos solicitados na habilitação preliminar e na proposta de preços inseridos nos envelopes nº 1 e nº 2, respectivamente.

Proposta de preços é o conjunto de documentos solicitados e inseridos no Envelope nº 2 mediante os quais a proponente propõe, em espécie, o custo para a execução do objeto da licitação.

Subcontratado é a pessoa física ou jurídica que firma contrato com o titular de um contrato para executar parte da(s) obra(s).

Veículos, máquinas e equipamentos é o conjunto de bens que a Contratada deverá colocar temporariamente no local da(s) obra(s) para possibilitar sua execução.

03 INFORMAÇÕES, ESCLARECIMENTOS E ALTERAÇÃO DO EDITAL

03.1 Informações e esclarecimentos relativos ao edital, seus modelos, projetos, adendos e anexos poderão ser solicitados, junto à Comissão Permanente de Licitações e/ou à Divisão de Planejamento e Projetos, na Rua Miguel Procópio Kurpel, nº 3.811, CEP: 85.560-000, em Chopinzinho, Paraná, Fone/Fax (46) 3242 – 8624/3242-8633, até 2 (dois) dias antes da data limite estabelecida para o recebimento das propostas (envelopes nº 1 e nº 2), sendo que as respostas serão disponibilizadas no sítio eletrônico do Município, igualmente, a todas as proponentes, sem identificar a proponente que deu origem à consulta. As respostas serão enviadas até 1 (um) dia antes do recebimento das propostas (envelopes nº 1 e nº 2) pelo licitador.

03.2 A qualquer tempo, antes da data limite estabelecida para o recebimento das propostas (envelopes nº 1 e nº 2), o licitador poderá, por sua própria iniciativa ou como consequência de algum esclarecimento pedido por uma possível proponente, alterar os termos do Edital mediante a emissão de um adendo.

03.2.1 Nesta hipótese, o adendo será disponibilizado a todas os interessados no sítio eletrônico do Município.



Município de Chopinzinho

161
m

ESTADO DO PARANÁ

CNPJ: 76.995.414/0001-60 e-mail: prefeitura@chopinzinho.br.gov.br

Telefone (46) 3242-8600 Rua Miguel Procópio Kurpel, nº 3.811, Bairro São Miguel
85.560-000 CHOPINZINHO PARANÁ

03.2.2 Nos casos em que a alteração do Edital signifique maior tempo para preparar as propostas, o licitador, informará às interessadas na licitação que o prazo de entrega das respectivas propostas será prorrogado.

04 OBJETO, REGIME DE EXECUÇÃO, TIPO, QUANTIDADE E UNIDADE DE MEDIDA, PRAZO DE EXECUÇÃO, CAPITAL SOCIAL, GARANTIA DE EXECUÇÃO, PREÇO MÁXIMO.

04.1 A presente licitação, tem por objeto a execução, sob regime de empreitada Global, tipo menor preço, a preços fixos e sem reajustes, da(s) seguinte(s) obra(s):

Lote Único: Ampla Participação.
Local: Ginásio de Esportes, Comunidade de Passo da Erva, Interior – Chopinzinho - PR.
Objeto: CONTRATAÇÃO DE EMPRESA ESPECIALIZADA PARA REFORMA E AMPLIAÇÃO DA QUADRA DE ESPORTES DA COMUNIDADE DE PASSO DA ERVA, CONVÊNIO Nº 01/2020 – PARANÁ ESPORTE.
Preço Global: R\$ 284.265,19 (duzentos e oitenta e quatro mil, duzentos e sessenta e cinco reais e dezenove centavos).
Prazo de execução: 120 (cento e vinte) dias. OBS: O prazo de execução da(s) obra(s) será contado a partir da emissão da Ordem de Serviço.
Prazo de vigência do contrato: 240 (duzentos e quarenta) dias após a assinatura.
Capital Social Mínimo: R\$ 28.426,51 (vinte e oito mil, quatrocentos e vinte e seis reais e cinquenta e um centavos).
Garantia de Execução do Contrato: 5% (cinco por cento) do valor homologado.
A(s) obra(s) deverá(ão) ser executada(s) de acordo com os projetos, especificações técnicas, memoriais descritivos, demais peças e documentos que fazem parte integrante do presente Edital.

05. ÍNDICES FINANCEIROS.

05.1 A proponente deverá comprovar, por meio do modelo nº 06, em anexo, sua capacidade financeira mediante a apresentação dos índices de liquidez geral (LG), liquidez corrente (LC) e endividamento (E), cujos valores são os a seguir estabelecidos:

(LG) (valor mínimo)	(LC) (valor mínimo)	(E) (valor máximo)
1,10	1,10	0,50

OBS.: a) Os índices deverão ter no máximo 2 (duas) casas decimais.

06. RECURSOS FINANCEIROS

As despesas com a execução do(s) objeto(s) do edital em epígrafe serão custeadas com recursos do Município e serão empenhadas de acordo com a seguinte Dotação orçamentária: Secretaria de Educação, Cultura e Esporte: 06.05.278120015.1.010.4.4.90.51 (1888/F000 – 2001/F1012).

06.1 PASTA TÉCNICA

A Pasta Técnica, com o inteiro teor do Edital e seus respectivos modelos, projetos, adendos e anexos, poderá ser examinada e retirada, no endereço mencionado no **item 03 do Edital**, no horário comercial e será fornecida mediante a assinatura do Termo de Recebimento do Edital. A referida Pasta também estará disponível a todos os interessados, no seguinte endereço eletrônico: www.chopinzinho.pr.gov.br.

O licitador não assume responsabilidade com a proposta (envelope nº 1 e nº 2) da proponente que não retirou este edital, seus modelos e anexos diretamente do licitador. Neste caso, não serão aceitos protestos



Município de Chopinzinho

ESTADO DO PARANÁ

CNPJ: 76.995.414/0001-60 e-mail: prefeitura@chopinzinho.br
Telefone (46) 3242-8600 Rua Miguel Procópio Kurpel, nº 3.811, Bairro São Miguel
85.560-000 CHOPINZINHO PARANÁ

ou reclamações de empresas em relação a tais documentos, principalmente no que concerne aos **subitens 03.1 e 03.2**.

III - PARTE GERAL

07 CONDIÇÕES DE PARTICIPAÇÃO

07.1.1 - Poderão participar da presente licitação:

07.1.1.1 - empresa do ramo, cadastrada, nas condições exigidas pela Lei nº 8.666, de 21 de junho de 1993 e suas alterações, no setor de cadastro do licitador, com certificado de cadastro em vigência na data limite estabelecida para o recebimento das propostas (*envelopes nº 1 e nº 2*); ou

07.1.1.2 - empresa do ramo, cadastrada, nas condições exigidas pela Lei nº 8.666, de 21 de junho de 1993 e suas alterações, na Secretaria de Estado da Administração do Paraná, com certificado de cadastro em vigência na data limite estabelecida para o recebimento das propostas (*envelopes nº 1 e nº 2*); ou

07.1.1.3 - empresa do ramo, cadastrada, nas condições exigidas pela Lei nº 8.666, de 21 de junho de 1993 e suas alterações, em outros órgãos ou entidades da administração pública, com certificado de cadastro em vigência na data limite estabelecida para o recebimento das propostas (*envelopes nº 1 e nº 2*).

07.1.1.4 - proponente com capital social no valor igual ou superior ao fixado no **item 04.1**.

07.1.1.4.1 - a comprovação deverá ser feita relativamente à data limite estabelecida para o recebimento das propostas (*envelopes nº 1 e nº 2*), na forma da lei, admitida a atualização, pela proponente, para esta data através de índices oficiais;

07.1.2 proponente estrangeira, se vencedora, desde que mantenha representantes legais no Brasil, com poderes expressos para receber citações e responder administrativa e judicialmente, com presença efetiva no país desde a data da formalização do contrato de empreitada até a execução total e completa do mesmo. Esses representantes deverão estar devidamente capacitados e credenciados para resolver ou diligenciar a solução de problemas técnicos que vierem a ocorrer durante a execução da obra até o recebimento definitivo da mesma pelo Contratante, objetivando assistência técnica eficaz e eficiente;

07.2 - Está impedido(a) de participar da licitação:

07.2.1 - o autor do projeto básico ou executivo da(s) obra(s) referentes à licitação em apreço, pessoa física ou jurídica;

07.2.2 - empresa, isoladamente ou em consórcio, responsável pela elaboração do projeto básico ou executivo, da(s) obra(s) referentes à licitação em apreço, ou da qual o autor do projeto seja dirigente, gerente, acionista ou detentor de mais de 5% (*cinco por cento*) do capital com direito a voto ou controlador, responsável técnico ou subcontratado;

07.2.3 - proponentes que fazem parte de um mesmo grupo econômico ou financeiro, somente podem apresentar uma única proposta sob pena de rejeição de todas estas propostas. Considera-se que fazem parte de um mesmo grupo econômico ou financeiro as empresas que tenham diretores, acionistas (com participação em mais de 5%), ou representantes legais comuns, e aquelas que dependem ou subsidiem econômica ou financeiramente a outra empresa;

07.2.4 - proponentes vinculadas ao licitador;

07.2.4.1 - entende-se por vinculadas ao licitador, aquelas que não atendam ao contido na Declaração de Não Parentesco - **CONFORME PREJULGADO 9 DO TRIBUNAL DE CONTAS DO ESTADO DO**



Município de Chopinzinho

ESTADO DO PARANÁ

CNPJ: 76.995.414/0001-60 e-mail: prefeitura@chopinzinho.br.gov.br
Telefone (46) 3242-8600 Rua Miguel Procópio Kurpel, nº 3.811, Bairro São Miguel
85.560-000 CHOPINZINHO PARANÁ

PARANÁ, E DE QUE A LICITANTE NÃO ESTÁ INCURSA NAS VEDAÇÕES DO INCISO III DO ART. 9º DA LEI FEDERAL 8.666/93. (modelo anexo nº 13).

07.2.5 - proponentes que tenham sido declaradas incursoas em práticas de corrupção em licitações e/ou em execução de contratos, sujeitas às sanções previstas na legislação. Se, de acordo com o procedimento administrativo, ficar comprovado que um representante do licitador, servidor ou quem atue em seu lugar e/ou proponente, incorreu em práticas corruptas contrárias aos mais altos níveis éticos, o licitador, poderá:

a) rejeitar qualquer proposta de adjudicação relacionada com o respectivo processo de aquisição ou contratação;

b) declarar a proponente inelegível para participar em futuras licitações ou contratos financiados com recursos advindos do Tesouro Municipal;

A proponente vencedora deverá permitir ao Município, ou a quem designe inspecionar ou realizar auditorias dos registros contábeis e financeiros, relacionados com a execução do contrato;

07.2.6- servidor ou dirigente de órgão ou entidade Contratante ou responsável pela licitação;

07.2.7 - nos casos dos **subitens 07.2.1 e 07.2.2** não se consideram apenas a sociedade, mas o conjunto empresarial ao qual a proponente pertence, abrangendo a "holding" e as suas subsidiárias;

07.2.8 empresa expressamente declarada inidônea por qualquer órgão da administração direta ou indireta inclusive fundações nos níveis federal, estadual ou municipal e/ou suspensão do direito de licitar e as impedidas de contratar, no prazo e nas condições da suspensão e do impedimento, estabelecidos pela Legislação vigente ou por qualquer órgão da administração direta ou indireta inclusive fundações nos níveis federal, estadual ou municipal.

08. APRESENTAÇÃO E ENTREGA DAS PROPOSTAS

08.1 - A proponente arcará com todos os custos relativos à elaboração e submissão de sua proposta; o licitador não será, de nenhuma maneira, responsável direta ou indiretamente, por nenhum desses custos, independentemente do desenvolvimento do processo licitatório.

08.2 - A proponente deverá entregar à Comissão Permanente de Licitações, no local e até a data e hora limite estabelecida neste edital, os envelopes:

- a) **ENVELOPE Nº 1 - HABILITAÇÃO PRELIMINAR;**
- b) **ENVELOPE Nº 2 - PROPOSTA DE PREÇOS.**

08.3 - A proponente deverá apresentar apenas um **ENVELOPE Nº 1 - HABILITAÇÃO PRELIMINAR** e um **ENVELOPE Nº 2 - PROPOSTA DE PREÇOS.**

08.4 - Os envelopes, individualizados, deverão ser entregues fechados e inviolados, contendo, obrigatoriamente, em sua parte externa e frontal os dizeres:

RAZÃO SOCIAL E ENDEREÇO DA PROPONENTE
NOME DO LICITADOR
TOMADA DE PREÇOS Nº 17/2020
ENVELOPE Nº 1 – HABILITAÇÃO PRELIMINAR
DATA: __/17/2020



Município de Chopinzinho

ESTADO DO PARANÁ

CNPJ: 76.995.414/0001-60 e-mail: prefeitura@chopinzinho.br.gov.br
Telefone (46) 3242-8600 Rua Miguel Procópio Kurpel, nº 3.811, Bairro São Miguel
85.560-000 CHOPINZINHO PARANÁ

RAZÃO SOCIAL E ENDEREÇO DA PROPONENTE
NOME DO LICITADOR
TOMADA DE PREÇOS Nº 17/2020
ENVELOPE Nº 2 – PROPOSTA DE PREÇOS
DATA: __/17/2020

08.5 - A proposta (envelopes nº01 e nº02) poderá ser entregue diretamente pela proponente à Comissão Permanente de Licitações ou enviada pelo correio ou outro serviço de entrega. Entretanto, a Comissão Permanente de Licitações não será responsável por qualquer perda de proposta (envelopes nº01 e nº02) enviada pelo correio ou outro serviço de entrega, ou pelo atraso na entrega da mesma.

08.5.1 - A proponente poderá modificar ou retirar sua proposta (*envelopes nº01 e nº02*) após a entrega, desde que a comunicação, por escrito, da modificação ou retirada, seja recebida pela Comissão Permanente de Licitações, antes da data e horário limite estabelecido para o recebimento das propostas (*envelopes nº 1 e nº 2*).

08.6 - No horário estabelecido neste edital e aberto o primeiro envelope, nenhuma proposta será recebida.

08.7 - A proposta, os demais documentos, bem como toda a correspondência trocada entre a proponente e o licitador deverão ser escritos em língua portuguesa. Documentos de apoio, como ilustrações, catálogos, folhetos e outros similares, podem ser versados em outro idioma desde que acompanhados de tradução para o idioma português.

09. ELEMENTOS INSTRUTORES

São parte integrante deste edital os seguintes elementos instrutores:

- carta-credencial (*Anexo nº 01*);
- declaração de recebimento de documentos (*Anexo 02*);
- atestado de visita (*Anexo nº 03*);
- declaração formal de dispensa de visita (*Anexo 03.1*);
- declaração de disponibilização de veículos, máquinas e equipamentos (*Anexo nº 04*);
- declaração de responsabilidade técnica (*Anexo nº 05*);
- capacidade financeira (*Anexo nº 06*);
- declaração de sujeição ao edital e inexistência de fato ou fatos supervenientes impeditivos da habilitação (*Anexo nº 07*);
- carta-proposta de preços (*Anexo nº 08*);
- planilha de serviços (*Anexo nº 09*);
- cronograma físico-financeiro (*Anexo nº 10*);
- minuta de contrato de empreitada e extrato (*Anexo nº 11*);
- declaração de enquadramento como ME ou EPP (*Anexo nº 12*);
- declaração de Não Parentesco conforme o prejulgado nº 9 do Tribunal de Contas do Estado do Paraná, e de que a Licitante não está incurso nas vedações do Inciso III do Art. 9º da Lei Federal nº 8.666/93 (*Anexo nº 13*);
- Projeto Básico (*Anexo 14*);
- Memorial Descritivo (*Anexo 15*);

10. HABILITAÇÃO PRELIMINAR - ENVELOPE Nº 1

Deverão estar inseridos neste envelope, devidamente fechado e inviolado, os documentos abaixo relacionados, em uma via, que deverá ser apresentado em original ou em cópia reprográfica autêntica. As folhas deverão, preferivelmente, ser do tamanho A4 (21,0 x 29,7cm.).



Município de Chopinzinho

ESTADO DO PARANÁ

CNPJ: 76.995.414/0001-60 e-mail: prefeitura@chopinzinho.br
Telefone (46) 3242-8600 Rua Miguel Procópio Kurpel, nº 3.811, Bairro São Miguel
85.560-000 CHOPINZINHO PARANÁ

10.1 - Quanto à Habilitação Jurídica:

10.1.1 - certificado de cadastro, em vigência na data limite estabelecida para o recebimento das propostas (*envelopes n° 1 e n° 2*), de acordo com o item 07.1;

10.1.2 - declaração, sob penas da lei, que não mantém em seu quadro de pessoal menores de 18 (dezoito) anos em horário noturno de trabalho ou em serviços perigosos ou insalubres, não mantendo ainda, em qualquer trabalho, menores de 16 (dezesseis) anos, salvo na condição de aprendiz, a partir de 14 (quatorze) anos;

10.2 - Quanto à Regularidade Fiscal:

10.2.1 prova de regularidade com as fazendas:

a) federal mediante a apresentação de Certidão Negativa de Débitos Relativos aos Tributos Federais e à Dívida Ativa da União, abrangendo inclusive as Contribuições Sociais.

b) estadual mediante a apresentação de certidão de regularidade fiscal e a certidão negativa de dívida ativa de tributos estaduais emitida pela respectiva Secretaria de Estado da Fazenda do estado da sede da empresa;

c) municipal mediante a apresentação de certidão negativa emitida pela respectiva Secretaria de Fazenda do município da sede da empresa;

OBS.: No caso em que a certidão negativa de débitos de tributos/ de regularidade fiscal e a certidão negativa de dívida ativa forem unificadas, este documento único poderá ser apresentado.

10.2.2 Prova de situação regular perante o Fundo de Garantia por Tempo de Serviço - **FGTS** (CRE-CEF);

10.2.3 Prova de situação regular perante a **Justiça do Trabalho** (Débitos Trabalhistas);

10.2.4 Declaração de Microempresa ou Empresa de Pequeno Porte, ou equiparadas (Anexo 12), ou outro que contenha as mesmas informações não sendo necessário ser idêntico ao modelo apresentado, com assinatura do responsável pela empresa.

10.2.4.1 - A falsidade da declaração prestada objetivando os benefícios da Lei Complementar nº 123 caracterizará crime de que trata o art. 299 do Código Penal, sem prejuízo do enquadramento em outras figuras penais e da sanção administrativa prevista neste edital.

10.2.4 – Declaração de Não Parentesco conforme o prejulgado nº 9 do Tribunal de Contas do Estado do Paraná, e de que a Licitante não está incurso nas vedações do Inciso III do Art. 9º da Lei Federal nº 8.666/93. (Anexo 13).

10.3 Quanto à Qualificação Técnica:

10.3.1 prova de registro no Conselho Regional de Engenharia e Agronomia – CREA ou no Conselho de Arquitetura e Urbanismo - CAU;

10.3.2 declaração de recebimento de documentos (Anexo nº 02);

10.3.3 **Atestado de visita** (Anexo nº 03), expedida pelo licitador, **a ser agendada** na Divisão de Planejamento e Projetos, para todas as proponentes, ou **Declaração formal de dispensa de visita** (Anexo 03.1). É recomendado à proponente, quando da visita ao local da(s) obra(s), que obtenha, por sua exclusiva



Município de Chopinzinho

ESTADO DO PARANÁ

CNPJ: 76.995.414/0001-60 e-mail: prefeitura@chopinzinho.br
Telefone (46) 3242-8600 Rua Miguel Procópio Kurpel, nº 3.811, Bairro São Miguel
85.560-000 CHOPINZINHO PARANÁ

responsabilidade, toda a informação necessária para o preparo de sua proposta. Todos os custos associados com a visita ao local da(s) obra(s) serão arcados integralmente pela própria proponente.

10.3.3.1 A visita técnica poderá ser realizada pelo responsável técnico do proponente, pelo responsável legal ou por profissional vinculado à empresa ou ainda por preposto, havendo a necessidade de comprovação de que o mesmo é representante da licitante, que será autorizado pelo licitador a entrar em suas propriedades (local da obra) com a finalidade de proceder à visita e inspeção.

13.3.4 declaração de disponibilidade de veículos, máquinas e equipamentos a serem disponibilizados para a execução da(s) obra(s), em todas as suas fases, constando o nome, número do RG, assinatura do responsável legal, o nome, número do RG, número do CREA/CAU e assinatura do responsável técnico capaz e habilitado para este tipo de obra, sob pena de não habilitação (Anexo nº 04).

OBS: No caso em que não conste no *Modelo 4* a relação mínima de veículos, máquinas e equipamentos, a proponente deverá, sob pena de inabilitação, obrigatoriamente, apresentar relação de veículos, máquinas e equipamentos que achar suficientes a serem disponibilizados para a execução da(s) obra(s), em todas as suas fases.

10.3.5 declaração de responsabilidade técnica indicando o(s) responsável(is) técnico(s) pela execução da(s) obra(s) (Anexo 05) até o seu recebimento definitivo pelo Contratante, com os seguintes profissionais e atribuições:

10.3.5.1 - Engenheiro Civil ou Arquiteto, a ser indicado como **responsável técnico da obra**, que possua **Certidão de Acervo Técnico (CAT)**, emitida pelo Conselho de Classe competente, referente à execução/construção de obra compatível em características com o objeto da licitação.

10.3.6 a declaração de responsabilidade técnica, deverá estar acompanhada de Certidão de Acervo Técnico – CAT, conforme indicado nos itens: **10.3.5.1**.

OBS.: é vedada, sob pena de inabilitação, a indicação de um mesmo técnico como responsável técnico por mais de uma proponente.

10.3.6 Comprovação de vínculo entre o(s) responsável(is) técnico(s) e a proponente, através de: Contrato/Estatuto Social no caso de sócio/proprietário/Diretor, Carteira de Trabalho e Previdência Social no caso de empregado; Contrato de Prestador de Serviços sem vínculo trabalhista e regido pela Legislação Civil, ou ainda, Declaração de compromisso de vinculação futura, caso o licitante se sagre vencedor do certame.

10.3.7 Atestado(s) e/ou declaração(s) em nome da proponente, expedido(s) por pessoa jurídica de direito público ou privado, que comprove a capacidade técnica operacional para execução/construção de obra compatível em características com o objeto da licitação. Área mínima 400,00m².

10.4 Quanto à Qualificação Econômica Financeira:

10.4.1 prova de capacidade financeira conforme Anexo nº 06, em anexo, apresentando as demonstrações contábeis do último exercício social. Deverão ser apresentados os índices de:

- liquidez geral (LG);
- liquidez corrente (LC); e
- endividamento (E),

tais índices serão calculados conforme segue:

$$LG = (AC + RLP) / (PC + ELP)$$



Município de Chopinzinho

ESTADO DO PARANÁ

CNPJ: 76.995.414/0001-60 e-mail: prefeitura@chopinzinho.br
Telefone (46) 3242-8600 Rua Miguel Procópio Kurpel, nº 3.811, Bairro São Miguel
85.560-000 CHOPINZINHO PARANÁ

$$LC = (AC / PC)$$

$$E = (PC + ELP) / (AC + RLP + AP)$$

onde:

- AC - ativo circulante
- PC - passivo circulante
- AP - ativo permanente
- RLP - realizável a longo prazo
- ELP - exigível a longo prazo

OBS: Os índices deverão ser apresentados com no máximo 2 (duas) casas decimais, desprezando-se as demais.

10.4.2 demonstrações financeiras do último exercício social já exigível por Lei, (*balanço patrimonial anual com demonstrações contábeis de resultados e notas explicativas*) conforme o critério de cálculo adotado. O balanço das sociedades anônimas ou por ações deverá ser apresentado em publicação no Diário Oficial. O(s) mesmo(s) deverá(ão) ser assinado(s) por contabilista registrado no Conselho Regional de Contabilidade. Com relação às demais formas societárias, o balanço patrimonial anual com as demonstrações contábeis, devidamente assinado por contabilista registrado no Conselho Regional de Contabilidade e o representante legal da empresa, deverá vir acompanhado dos termos de abertura e de encerramento do Livro Diário, devidamente registrados e assinados.

10.4.3 declaração expressa do responsável legal da proponente participante de que a mesma não se encontra inadimplente ou em processo de falência ou concordata ou impedida de licitar e nem é objeto de quaisquer restrições ou notas desabonadoras no cadastro de quaisquer órgãos da administração pública estadual direta ou indireta;

10.4.4 comprovação do capital social de valor igual ou superior ao estabelecido no **subitem 04.1**.

10.4.4.1 o valor do capital social poderá ser atualizado pela proponente para a data limite estabelecida para o recebimento das propostas (*envelopes nº 1 e nº 2*) através de índices oficiais específicos para o caso;

10.5 Declaração de que concorda com todas as condições estabelecidas no presente edital e documentos pertinentes, bem como, de inexistência de fatos supervenientes impeditivos da habilitação, (Anexo nº 07) em anexo;

10.6 – Consultas:

10.6.1 – A Comissão Permanente de Licitações efetuará a Consulta Consolidada de Pessoa Jurídica do Tribunal de Contas da União (<https://certidoes-apf.apps.tcu.gov.br/>), que engloba: TCU: Inidôneos - Licitantes Inidôneos; CNJ/CNIA: Cadastro Nacional de Condenações Cíveis por Ato de Improbidade Administrativa e Inelegibilidade; Portal da Transparência: CEIS - Cadastro Nacional de Empresas Inidôneas e Suspensas e CNEP - Cadastro Nacional de Empresas Punidas e a Comprovação de ausência de registro junto ao Cadastro de Impedidos de Licitar, junto ao TCE/PR <https://servicos.tce.pr.gov.br/tcepr/municipal/aii/ConsultarImpedidosWeb.aspx>;

10.6.2 - A consulta aos cadastros será realizada em nome da empresa proponente.

10.6.3 - Constatada a existência de sanção, a CPL convocará o licitante para manifestação, previamente à sua desclassificação.



Município de Chopinzinho

ESTADO DO PARANÁ

CNPJ: 76.995.414/0001-60 e-mail: prefeitura@chopinzinho.br.gov.br
Telefone (46) 3242-8600 Rua Miguel Procópio Kurpel, nº 3.811, Bairro São Miguel
85.560-000 CHOPINZINHO PARANÁ

10.6.4 – Mantida a sanção, a CPL reputará o licitante inabilitado, por falta de condição de participação.

10.7 - Os documentos necessários à habilitação poderão ser apresentados em original ou por processo de cópia, autenticada em tabelião de notas ou pela Comissão Permanente de Licitações, na sessão de recebimento das propostas, em confronto com o original, ou publicação em órgão de imprensa oficial, e deverão estar com prazo de validade em vigor. Quando o prazo de validade não estiver expresso no documento, o mesmo será aceito com data de emissão não superior a 60 (*sessenta*) dias da data limite estabelecida para o recebimento das propostas (*envelopes n° 1 e n° 2*).

11. PROPOSTA DE PREÇOS - ENVELOPE N° 2

Envelope n° 2, devidamente fechado e inviolado, contendo os documentos abaixo relacionados:

11.1 Proposta de Preços

11.1.1 Deverá ser apresentada uma proposta de preços para cada lote (modelo Anexo n° 08 e 08.1) deverá ser apresentada, datilografada ou impressa por computador com tinta indelével, sem rasura e entrelinhas. A proposta de preços deverá ser elaborada considerando-se que o objeto será executado pelo regime de empreitada por preço global por lote a preços fixos e sem direito a reajustamento. A proposta deverá conter:

- a) razão social, endereço, telefone, E-mail e o CPNJ da proponente;
- b) nome do titular ou do representante legalmente constituído com respectiva assinatura;
- c) data;
- d) preço global do objeto em moeda brasileira corrente, grafado em algarismos;
- e) prazo de execução do objeto em dias;
- f) prazo de validade da proposta (*mínimo de 60 dias*), contados a partir da data limite estabelecida para o recebimento das propostas (*envelopes n° 1 e n° 2*), pela Comissão Permanente de Licitações.

Em casos excepcionais, previamente à expiração do prazo original de validade da proposta, o licitador poderá solicitar às proponentes, uma prorrogação específica no prazo de validade. A solicitação e as respostas deverão ser formuladas por escrito. No caso da proponente recusar-se a estender o prazo de validade da proposta, sua proposta será rejeitada. Caso a proponente concorde com a dilação do prazo solicitado, não será permitido modificar a respectiva proposta, nem ser motivo para arguir futuramente qualquer alteração de preços.

11.2 Planilha de Serviços (Planilha orçamentária).

Junto com a Proposta deverá ser apresentada uma planilha de serviços (Anexo n° 09) impressa por computador (conforme modelo digital disponibilizado), sem rasura e entrelinhas, e deverá conter:

- a) razão social;
- b) município, objeto e projeto;
- c) data;
- d) **discriminação dos serviços, quantidades, unidades de medida, preços unitários, preços subtotais e preço total.**
- e) nome, RG n° e assinatura do responsável legal pela empresa, bem como o nome, número do registro no CREA ou CAU e assinatura do responsável técnico.

ML



Município de Chopinzinho

ESTADO DO PARANÁ

CNPJ: 76.995.414/0001-60 e-mail: prefeitura@chopinzinho.br
 Telefone (46) 3242-8600 Rua Miguel Procópio Kurpel, nº 3.811, Bairro São Miguel
 85.560-000 CHOPINZINHO PARANÁ

A proponente deverá preencher as Planilhas de Serviços (Orçamentária) (**compatível com a planilha digital apresentada pelo Município**).

11.2.1 Descrição dos serviços e quantidades

11.2.1.1 O rol dos serviços (descrição dos serviços) e as quantidades serão fornecidas pelo licitador. O rol de serviços e as quantidades fornecidas pelo licitador não poderão ser alteradas pela proponente. Também é vedada a inclusão ou subtração, pela proponente, de serviços e de quantidades, no rol de serviços e de quantidades, fornecidas pelo licitador, sob pena de desclassificação.

11.2.1.2 O Contratante, se reserva o direito de, em qualquer ocasião, fazer alterações no projeto que impliquem a redução ou o aumento de volume dos serviços, nos limites permitidos pela legislação vigente, baseando-se, para tanto, nas quantidades determinadas pela fiscalização e nos preços unitários apresentados na licitação, tudo devidamente precedido de indispensável justificativa técnica e de termo aditivo ao Contrato.

11.2.2 Preços Unitários

11.2.2.1 Os preços unitários deverão ser relacionados na Planilha de Serviços na coluna "preço unitário" e deverão ser apresentados para cada serviço, em conformidade com o projeto e compatível com a planilha apresentada, as especificações e as demais peças fornecidas pelo licitador.

11.2.2.2 Deverão estar incluídos nos preços unitários: materiais, equipamentos, testes, aparelhos, ferramentas, instrumentos, materiais de consumo, mão-de-obra, dissídios coletivos, seguros em geral, encargos de legislação social, trabalhista, previdenciária, infortúnio do trabalho, impostos, taxas, administração, lucro e quaisquer outras despesas necessárias não especificadas neste Edital, mas julgadas essenciais à execução da(s) obra(s).

11.2.2.3 A proponente deverá estar apta, quando solicitada pela Comissão Permanente de Licitações, a apresentar uma detalhada composição de preços unitários que demonstrem a viabilidade técnica e econômica do preço global proposto para a(s) obra(s).

11.2.2.4 As composições de preços, referidas no **subitem 11.2.2.3**, deverão ser entregues por escrito ao presidente da Comissão Permanente de Licitações, no prazo improrrogável de 48 (*quarenta e oito*) horas após o recebimento da solicitação.

11.2.2.5 Junto com a Proposta deverá ser apresentado também o Cálculo do BDI e o Cronograma Físico-Financeiro. (**compatíveis com os arquivos digitais apresentados pelo Município**).

12. DISPOSIÇÕES REFERENTES À PROPOSTA DE PREÇOS

12.1 A apresentação da proposta de preços na licitação será considerada como evidência de que a proponente examinou completamente os projetos, as especificações, e demais documentos que os comparou entre si, e que obteve as informações necessárias e satisfatórias sobre qualquer ponto duvidoso antes de preparar a sua proposta de preços, e que os documentos da licitação lhe permitiram preparar uma proposta de preços completa e satisfatória.

12.2 Fica entendido que os projetos, as peças gráficas, as especificações técnicas, memoriais e todos os documentos são complementares entre si, de modo que qualquer detalhe, que se mencione em um e se omita em outro será considerado especificado e válido.

12.3 Nenhuma reivindicação por parte da proponente para pagamento adicional será considerada se decorrer de erro ou má interpretação, pela mesma, do objeto do lote, do Edital, das peças gráficas, das especificações técnicas, memoriais e/ou dos demais documentos da licitação.



Município de Chopinzinho

ESTADO DO PARANÁ

CNPJ: 76.995.414/0001-60 e-mail: prefeitura@chopinzinho.br.gov.br
Telefone (46) 3242-8600 Rua Miguel Procópio Kurpel, nº 3.811, Bairro São Miguel
85.560-000 CHOPINZINHO PARANÁ

170
ml

13. RECEPÇÃO E ABERTURA DAS PROPOSTAS.

13.1 No dia, na hora e no local fixado neste edital, a Comissão Permanente de Licitações receberá os envelopes fechados e inviolados, de cada proponente; rubricará, juntamente com os representantes que assim o desejarem, o **envelope nº 2**, que contém a(s) proposta(s) de preço(s), para cada lote, e procederá à abertura do **envelope nº 1**, que contém a documentação que será submetida ao exame da Comissão Permanente de Licitações e das proponentes interessadas.

13.2 Juntamente com o recebimento dos envelopes fechados e inviolados, o representante da proponente, se não for membro integrante da diretoria e querendo participar ativamente (*com poderes legais para representar a proponente*) da sessão, deverá apresentar à Comissão Permanente de Licitações a carta-credencial que lhe outorga poder legal junto à mesma, conforme Modelo nº 01, em anexo, com firma reconhecida, ou através de procuração passada em cartório.

13.3 Uma mesma pessoa não poderá representar mais de uma proponente sob pena de inabilitação das proponentes que o mesmo representa.

13.4 Na hora marcada para a entrega dos **envelopes nº 1 e nº 2** e aberto o primeiro, mais nenhum será recebido.

13.5 Em nenhuma hipótese, será concedido prazo para apresentação ou substituição de documentos exigidos e não inseridos nos **envelopes nº 1 e nº 2**, ressalvados os erros e omissões sanáveis previstos no **subitem 16.5**. No entanto, é facultado à Comissão Permanente de Licitações a realização de diligências destinadas a esclarecer a instrução do processo licitatório em qualquer fase da licitação, bem como poderá solicitar informações ou esclarecimentos complementares que julgar necessários e, ainda, solicitar o original de documento apresentado pela proponente, devendo esta apresentá-lo num prazo máximo de 48 (*quarenta e oito*) horas, desde que não altere a substância de sua oferta.

13.6 Após a rubrica dos documentos pela Comissão Permanente de Licitações e pelos presentes que assim o desejarem, a mesma cientificará aos interessados que o resultado da análise da **HABILITAÇÃO PRELIMINAR** e a data da sessão de abertura dos **envelopes nº 2** serão comunicados diretamente às proponentes através dos meios usuais de comunicação (*edital, e-mail e publicação na imprensa oficial*).

13.7 Será lavrada ata circunstanciada da reunião de recepção e abertura das propostas (*envelope nº 1 e nº 2*), que registrará as reclamações, observações e demais ocorrências, e será assinada pela Comissão Permanente de Licitações e pelas proponentes presentes, que assim o desejarem.

13.8 Caso a Comissão Permanente de Licitações conclua o exame dos documentos de habilitação de todas as proponentes participantes, na própria reunião de recepção e abertura das propostas, anunciará o resultado da habilitação preliminar. Se todas as participantes renunciarem ao prazo para interposição de recurso, quanto à fase de habilitação preliminar, mediante termo de renúncia ou manifestação expressa na respectiva ata, a Comissão Permanente de Licitações devolverá, mediante recibo ou protocolo, às proponentes inabilitadas os respectivos envelopes nº 2 fechados e inviolados e procederá à abertura dos envelopes nº 2 das proponentes habilitadas.

14. ANÁLISE DOS DOCUMENTOS DA HABILITAÇÃO PRELIMINAR

14.1 Não será habilitada a proponente que deixar de apresentar qualquer documento exigido ou em desacordo com este edital, exceto o do **subitem 13.2**, ressalvados os erros e omissões sanáveis previstos no **subitem 16.5**.

14.2 Qualquer documento, que estiver incompleto, com rasura e/ou com borrão e/ou com prazo de validade vencido, será considerado nulo e sem validade para esta licitação.

ml



Município de Chopinzinho

ESTADO DO PARANÁ

CNPJ: 76.995.414/0001-60 e-mail: prefeitura@chopinzinho.br
Telefone (46) 3242-8600 Rua Miguel Procópio Kurpel, nº 3.811, Bairro São Miguel
85.560-000 CHOPINZINHO PARANÁ

14.3 Não serão aceitos protocolos em substituição a documentos.

14.4 Será considerada habilitada a proponente cuja documentação atenda às exigências estabelecidas no edital.

14.5 Se todas as proponentes forem inabilitadas, a Comissão Permanente de Licitações poderá fixar às proponentes o prazo de 8 (oito) dias úteis para apresentação de nova documentação.

14.6 Será comunicada diretamente às proponentes através dos meios usuais de comunicação (edital, e-mail e/ou outro) o resultado do exame da habilitação preliminar.

15. ABERTURA DO ENVELOPE Nº 2 - PROPOSTA DE PREÇOS

15.1 Na data e hora fixada para a reunião de abertura dos **envelopes nº 2**, a Comissão Permanente de Licitações devolverá, mediante protocolo, às proponentes inabilitadas os respectivos **envelopes nº 2** fechados e inviolados. Caso a proponente inabilitada não se fizer representar nesse ato, o **envelope nº 2** será devolvido, através dos meios convencionais, após a homologação da licitação.

15.2 Na data e hora aprazada, a Comissão Permanente de Licitações procederá à abertura dos **envelopes nº 2** das proponentes habilitadas, lendo em voz alta o nome da proponente, o objeto, o preço global por lote, o prazo de execução e o prazo de validade de cada proposta, que será rubricada pela Comissão Permanente de Licitações e pelos representantes das proponentes presentes que assim o desejarem.

15.3 Ultrapassada a fase de habilitação e abertas as propostas (*envelopes nº 2*), a Comissão Permanente de Licitações não poderá desclassificar as proponentes por motivos relacionados com a habilitação preliminar, salvo em razão de fato ou fatos supervenientes ou conhecidos após a análise dos documentos de habilitação preliminar.

15.4 Será lavrada ata circunstanciada da reunião de abertura das propostas (*envelope nº 2*), que registrará as reclamações, observações e demais ocorrências, e será assinada pela Comissão Permanente de Licitações e pelas proponentes presentes, que o assim desejarem.

16 JULGAMENTO E CLASSIFICAÇÃO DAS PROPOSTAS DE PREÇOS

16.1 A Comissão Permanente de Licitações avaliará, julgará e classificará as propostas de preços e elaborará um relatório de suas conclusões, o qual será encaminhado à autoridade competente para as demais providências.

16.2 O critério a ser utilizado no julgamento das propostas será a da proposta de menor preço global por lote analisado, desde que cumprido o exigido no edital.

16.3 Antes da avaliação detalhada, a Comissão Permanente de Licitações determinará se cada proposta está adequada aos termos dos documentos desta licitação. Para as finalidades ali previstas, uma proposta substancialmente adequada será aquela que se harmonizar com todos os termos e condições dos documentos dessa licitação, sem ressalva ou desvio material. Desvio ou ressalva material é a que afeta de modo substancial o objeto, a qualidade, o resultado da(s) obra(s) ou que limita, de modo conflitante com os termos do edital, os direitos do Contratante ou as obrigações da proponente, na forma do contrato e cuja retificação prejudicaria a posição competitiva de outras proponentes que apresentaram propostas substancialmente adequadas.

16.4 Uma proposta configurada como substancialmente não adequada será rejeitada e não poderá ser adequada subsequentemente, mediante correção da não harmonização, pela proponente.



Município de Chopinzinho

ESTADO DO PARANÁ

CNPJ: 76.995.414/0001-60 e-mail: prefeitura@chopinzinho.br
Telefone (46) 3242-8600 Rua Miguel Procópio Kurpel, nº 3.811, Bairro São Miguel
85.560-000 CHOPINZINHO PARANÁ

16.5 A Comissão Permanente de Licitações poderá relevar, numa proposta, qualquer informalidade, não harmonização ou irregularidade de natureza secundária que não constitua um desvio significativo, contanto que essa relevância não prejudique ou afete a classificação relativa de qualquer proponente. Entende-se por informalidade, não harmonização ou irregularidade de natureza secundária que não constitua um desvio significativo, geralmente omissões relacionadas com a verificação de dados ou informações de tipo histórico. Contudo, existem tipos de erros ou omissões básicas, que por sua gravidade, tradicionalmente são considerados insanáveis. Servem de exemplo, entre outras: A falta de assinatura em documentos, na proposta de preços, na planilha de serviços e no cronograma físico-financeiro, assinatura aposta por elemento não credenciado ou não habilitado.

16.6 A Comissão Permanente de Licitações fará a conferência da planilha de serviços, que contém a descrição dos serviços, unidades, quantidades e preços unitários. Constatado erro aritmético serão efetuadas as devidas correções, de acordo com o Edital. Para fins de rejeição, comparação e classificação das propostas de preços, prevalecerá o preço analisado e as eventuais adequações pertinentes, quer seja para mais ou para menos e, com o assentimento da proponente, deverá ser considerado como aceito. Se a proponente não aceitar a correção do preço analisado, sua proposta será rejeitada.

16.6.1 Se existir erro aritmético na multiplicação da quantidade pelo preço unitário, o preço unitário prevalecerá a menos que, na opinião da Comissão Permanente de Licitações, exista um erro grosseiro e óbvio de pontuação decimal no preço unitário. Neste caso, o preço total/parcial cotado prevalecerá e o preço unitário será corrigido.

16.6.2 Nos casos em que houver uma discrepância entre o valor do total indicado na planilha de serviços e o valor do total conferido, prevalecerá o valor conferido.

16.6.3 Nos casos em que houver discrepância entre o preço global indicado na Proposta e o preço global analisado, prevalecerá o preço global analisado.

16.7 Será desclassificada:

16.7.1 a proposta elaborada em desacordo com o presente edital, a que proponha qualquer oferta de vantagens não previstas no edital, ou que apresentar preços ou vantagens baseadas nas ofertas das demais proponentes;

16.7.2 a proposta que apresente preços unitários simbólicos, irrisórios ou de valor zero;

16.7.3 a proposta que venha a ser considerada inexecutável pela Comissão Permanente de Licitações, quando for razoável concluir que a proponente não seria capaz de executar o contrato ao preço de sua oferta;

16.7.3.1 Preços manifestamente inexecutáveis são aqueles cuja viabilidade não possa ser demonstrada através de documentação que comprove a coerência dos custos dos insumos com os de mercado e que os coeficientes de produtividade são compatíveis com a execução do objeto do contrato, condições estas necessariamente especificadas no ato convocatório da licitação.

16.7.3.2 Consideram-se inexecutáveis as propostas cujos preços globais por lote analisados sejam inferiores a 70% (setenta por cento) do menor dos seguintes valores:

a) preço global orçado pelo licitador.

16.7.4 a proposta cujo preço analisado for superior ao preço máximo do lote, estabelecido no item 04;



Município de Chopinzinho

ESTADO DO PARANÁ

CNPJ: 76.995.414/0001-60 e-mail: prefeitura@chopinzinho.br
Telefone (46) 3242-8600 Rua Miguel Procópio Kurpel, nº 3.811, Bairro São Miguel
85.560-000 CHOPINZINHO PARANÁ

16.7.5 quando for evidente a inexistência de TOMADA DE PREÇOS ou a existência de conluio ou práticas de corrupção em licitações e/ou em execução de contratos, sujeitas às sanções previstas na legislação.

16.7.6 Se de acordo com o procedimento administrativo ficar comprovado que um representante do licitador, servidor ou quem atue em seu lugar e/ou proponente incorreu em práticas corruptas contrárias aos mais altos níveis éticos, o licitador, poderá:

a) rejeitar qualquer proposta de adjudicação relacionada com o respectivo processo de aquisição ou contratação;

b) declarar o proponente inelegível, para participar em futuras licitações ou contratos financiados com recursos advindos do Tesouro do Município de Chopinzinho-PR.

16.7.7 A proponente vencedora deverá permitir ao Município, ou a quem designe inspecionar ou realizar auditorias dos registros contábeis e financeiros, relacionados com a execução do contrato.

16.8 No caso de haver divergência entre o preço global grafado em algarismos e o grafado por extenso, prevalecerá o grafado por extenso.

16.9 À Comissão Permanente de Licitações é facultado propor, mediante parecer fundamentado, desclassificação de uma ou mais propostas de preços quando ocorrerem fato ou fatos supervenientes que justifiquem tal medida.

16.10 Se todas as propostas de preços forem desclassificadas, a Comissão Permanente de Licitações poderá fixar às proponentes o prazo de 8 (oito) dias úteis para apresentação de outra proposta de preços.

16.11 Ocorrendo empate no preço analisado entre duas ou mais propostas de preços, a Comissão Permanente de Licitações procederá ao sorteio, em sessão pública, para se conhecer a ordem de classificação.

16.12 A classificação das propostas de preços será comunicada diretamente às proponentes através dos meios usuais de comunicação (*edital, e-mail e publicação na imprensa oficial*).

16.13 - Antes da classificação definitiva, será assegurado como critério de desempate, a preferência de contratação para as ME, EPP ou EIRELI.

16.14 - Considerar-se-á empate quando as propostas apresentadas por microempresa, empresas de pequeno porte ou empresa individual de responsabilidade limitada sejam iguais ou até 10% (dez por cento) superiores à proposta de menor preço classificada, desde que esta não tenha sido apresentada por outra ME, EPP ou EIRELI.

16.15 - Ocorrendo o empate acima descrito, a ME, EPP ou EIRELI melhor classificada poderá apresentar nova proposta de preço inferior à menor proposta classificada, na própria sessão se presente o representante com poder para ofertar nova proposta ou no prazo de 24 horas se não estiver presente. Uma vez apresentada nova proposta em valor inferior será considerada vencedora do certame e adjudicado o objeto em seu favor.

17 - ADJUDICAÇÃO E CONTRATAÇÃO

17.1 - Até a assinatura do termo de contrato de empreitada, o licitador poderá desclassificar, por despacho fundamentado, qualquer proponente, sem que lhe caiba indenização ou ressarcimento e sem prejuízo de outras sanções cabíveis, havendo conhecimento de qualquer fato ou circunstância, anterior ou



Município de Chopinzinho

ESTADO DO PARANÁ

CNPJ: 76.995.414/0001-60 e-mail: prefeitura@chopinzinho.br
Telefone (46) 3242-8600 Rua Miguel Procópio Kurpel, nº 3.811, Bairro São Miguel
85.560-000 CHOPINZINHO PARANÁ

posterior ao julgamento da licitação, que desabone sua idoneidade ou capacidade financeira, técnica ou administrativa.

17.2 A execução da(s) obra(s)/serviço(s) dar-se-á mediante termo de contrato de empreitada, a ser firmado entre o licitador e a proponente vencedora da licitação, após a homologação da licitação.

17.3 A proponente vencedora será convocada para assinar o termo de contrato de empreitada, conforme modelo nº 11, dentro do prazo máximo de 5 (cinco) dias úteis, a partir da data da homologação do lote, sob pena de decair o direito de contratação, sujeitando-se, ainda, às penalidades previstas em lei.

17.4 É facultado ao licitador, quando a convocada não assinar o termo de contrato de empreitada, convocar as proponentes remanescentes, na ordem de classificação, para fazê-lo em igual prazo e nas mesmas condições propostas pelo primeiro classificado ou solicitar a revogação da presente.

17.5 - O(s) Contrato(s) poderá(ão) ser alterado(s), inclusive quanto as prorrogações de prazos de execução (Lei 8.666/93), mediante a celebração de termo aditivo e/ou apostilamento, nos casos previstos em lei, que ao contrato se aderirá passando a dele fazer parte.

17.6 - Aplica-se ao(s) Contrato(s), sem prejuízo das disposições anteriores/posteriores, as hipóteses de acréscimos ou supressões quantitativas e qualitativas ao objeto, previstas na Lei nº 8.666/93.

18 GARANTIA DE EXECUÇÃO E ADICIONAL

18.1 A proponente vencedora, deverá apresentar na assinatura do termo de Contrato de Empreitada, a formalização da garantia de execução e da garantia adicional, se houver, que servirá de garantia à fiel observância das obrigações contratuais.

18.6 O valor da garantia de execução será obtido pela aplicação de 5% (cinco por cento) sobre o valor contratual, acrescido da garantia adicional se houver.

18.7 O recolhimento da garantia de execução e da garantia adicional, se houver, deverá ser efetuada nos termos do Art. 56, § 1º, I, II e III da Lei nº 8.666/93.

I - caução em dinheiro ou em títulos da dívida pública, devendo estes ter sido emitidos sob a forma escritural, mediante registro em sistema centralizado de liquidação e de custódia autorizado pelo Banco Central do Brasil e avaliados pelos seus valores econômicos, conforme definido pelo Ministério da Fazenda;
(Redação dada pela Lei nº 11.079, de 2004)

II - seguro-garantia; (Redação dada pela Lei nº 8.883, de 1994)

III - fiança bancária. (Redação dada pela Lei nº 8.883, de 8.6.94)

18.8 Qualquer majoração do valor contratual obrigará a contratada a depositar, nas mesmas modalidades do item anterior, valor correspondente a 5% (cinco por cento) do valor da alteração. No caso de redução do valor contratual, poderá a contratada ajustar o valor da garantia de execução, se assim o desejar.

18.9 A proponente perderá a garantia de manutenção da proposta quando:

- retirar os envelopes nº 1 – habilitação preliminar e/ou nº 2 – proposta de preços durante as fases do certame licitatório, sem justificativa aceita pela Comissão Permanente de Licitações;
- no caso de ser-lhe adjudicado o objeto licitado e não proceda, dentro do prazo estipulado, à assinatura do Contrato de Empreitada ou ao recolhimento da garantia de execução.

18.10 A contratada perderá a garantia de execução e a garantia adicional, se houver, quando:



Município de Chopinzinho

ESTADO DO PARANÁ

CNPJ: 76.995.414/0001-60 e-mail: prefeitura@chopinzinho.br
Telefone (46) 3242-8600 Rua Miguel Procópio Kurpel, nº 3.811, Bairro São Miguel
85.560-000 CHOPINZINHO PARANÁ

- a) da inadimplência das obrigações e/ou rescisão unilateral do termo de Contrato de Empreitada;
- b) quando do não recebimento provisório e definitivo e/ou não aceitação pelo licitador da obra.

18.11 A devolução da garantia de execução ou o valor que dela restar, dar-se-á por requerimento mediante a apresentação de:

- a) termo de recebimento definitivo;
- b) certidão negativa de débitos expedida pelo INSS, referente ao objeto contratado concluído;
- c) comprovantes, nos casos previstos, de ligações definitivas de água e/ou energia elétrica. As despesas referentes ao consumo de água e energia, durante a execução do objeto, são de inteira responsabilidade da contratada.

19. RECURSOS

19.1 É facultado a qualquer proponente formular reclamações e impugnações no transcurso das sessões públicas da licitação, para que constem em ata dos trabalhos.

19.2 Na ata de abertura das propostas, poderão ser registradas observações feitas por parte das proponentes. Elas poderão ou não ser levadas em consideração pela Comissão Permanente de Licitações para efeito de julgamento. No prazo máximo de 5 (*cinco*) dias úteis, contados a partir da ata de abertura dos envelopes ou do conhecimento, pelas proponentes do resultado concernente à habilitação e/ou classificação, qualquer proponente poderá interpor recurso administrativo junto ao licitador.

19.3 Cabe à proponente observar o disposto no Artigo 109 da Lei Federal nº 8.666/93 e suas alterações.

19.4 Os recursos interpostos fora do prazo não serão recebidos em face da preclusão da faculdade processual.

19.5 Os recursos interpostos fora do prazo não serão recebidos em face da preclusão da faculdade processual.

20 PRAZOS

20.1 - A CONTRATADA obriga-se a entregar ao CONTRATANTE o objeto desta Licitação, inteiramente concluído em condições de aceitação e de utilização, conforme cronograma, no prazo máximo de 120 (cento e vinte) dias contatos a partir da emissão da ordem de serviço. A vigência do Contrato será de 240 (duzentos e quarenta) dias e iniciar-se-ão na data de sua assinatura podendo, por interesse do **Município de Chopinzinho**, ser prorrogado por Termo Aditivo, conforme dispõe Lei nº 8.666, de 1993 e alterações.

20.2 - A prorrogação do prazo de execução deve ser manifestada pela **Licitante vencedora**, no período de 48 (quarenta e oito) horas antes de encerrado o prazo de execução contratual.

20.3 - Os Prazos de execução e vigência podem ser prorrogados a qualquer tempo pela Contratante, por Termo Aditivo, conforme dispõe o Artigo nº 57, da Lei Federal nº 8.666, de 1993 e alterações.

20.4 - A proponente vencedora será convocada para assinar o Contrato de Empreitada, conforme Modelo nº 12, dentro do prazo máximo de 5 (*cinco*) dias úteis, a partir da data da homologação da licitação, sob pena de decair o direito de contratação, sujeitando-se, ainda, às penalidades previstas em lei.



Município de Chopinzinho

ESTADO DO PARANÁ

CNPJ: 76.995.414/0001-60 e-mail: prefeitura@chopinzinho.br
Telefone (46) 3242-8600 Rua Miguel Procópio Kurpel, nº 3.811, Bairro São Miguel
85.560-000 CHOPINZINHO PARANÁ

20.5 - No ato da assinatura do Contrato, a proponente vencedora deverá apresentar o Cronograma Físico Financeiro Executivo da obra.

20.6 - O prazo de execução da(s) obra(s) poderá ser alterado, com expressa anuência do Contratante, nos seguintes casos:

20.7 - Alteração do projeto e/ou especificações técnicas e/ou memoriais pelo Contratante, quando houver: (i) serviços extraordinários que alterem as quantidades, (ii) serviços complementares obedecidos os dispositivos regulamentares, (iii) atraso no fornecimento de dados informativos, materiais e qualquer subsídio à(s) obra(s) do lote, que estejam sob responsabilidade expressa do Contratante, (iv) por atos do Contratante que interfiram na execução contratual, (v) atos de terceiros que interfiram no prazo de execução ou outros devidamente justificados e aceitos pelo Contratante;

20.8 - Por motivos de força maior ou caso fortuito, entre outros, "lock out", perturbações industriais, guerras, atos de inimigo público, bloqueio, insurreições, epidemias, quarentenas, avalanches, terremotos, enchentes, explosões ou quaisquer outros acontecimentos semelhantes e equivalentes a estes, desde que estes fatos tenham influência direta sobre a execução da(s) obra(s) e que fujam ao controle seguro de qualquer das partes interessadas, as quais não consigam impedir sua ocorrência. A expressão "força maior" deve também incluir qualquer atraso causado por legislação, regulamentação ou atos governamentais, por ação ou omissão do Contratante, que venham causar atrasos à Contratada. Nenhuma parte será responsável perante a outra pelos atrasos ocasionados por motivo de força maior.

20.9 - Enquanto perdurarem os motivos de força maior ou suspensão do contrato por ordem do Contratante, cessam os deveres e responsabilidades de ambas as partes, em relação ao contrato. Os atrasos provenientes de greves ocorridas na Contratada ou atrasos por parte de suas eventuais subcontratados não poderão ser alegados como decorrentes de força maior.

21 - PENALIDADES

21.1 - Denúncias relacionadas ao não cumprimento do(s) Contrato(s) e seus anexos, estarão sujeitas as penalidades previstas na legislação, tais como: advertência escrita, advertência escrita com prazo para correção, penalidades pecuniárias com os respectivos valores, ordem de ressarcimento, suspensão temporária, rescisão do contrato, bem como a adoção das medidas do art. 80, da Lei nº 8.666/93, e demais dispositivos normativos que regem a matéria.

21.2 - O CONTRATANTE decide aplicar ao(s) Contrato(s) gerados, na hipótese de inexecução das obrigações pela CONTRATADA, o disposto nos artigos 81, 86, 87 e 88 da Lei nº 8.666/93, e as seguintes penalidades:

I - advertência escrita: quando houver distorções ou faltas leves, que não decorram de dolo ou naqueles que não impliquem em prejuízo grave ao usuário, população, servidores e empregados públicos, nem em ato lesivo à Administração, caracterizando negligência administrativa.

II - advertência escrita com prazo para correção: impostas em razão de excessos, omissões ou dolo que configurem distorções médias ou graves, que possam ser corrigidas e adequadas no prazo de até 60 (sessenta) dias.

III - penalidades pecuniárias:

a) multa-dia moratória devido ao não cumprimento no prazo assinalado, da advertência disciplinada no item II desta Cláusula, correspondente a 0,5% (zero virgula cinco por cento) do valor mensal ou total do Contrato;



Município de Chopinzinho

ESTADO DO PARANÁ

CNPJ: 76.995.414/0001-60 e-mail: prefeitura@chopinzinho.br
Telefone (46) 3242-8600 Rua Miguel Procópio Kurpel, nº 3.811, Bairro São Miguel
85.560-000 CHOPINZINHO PARANÁ

b) multa-dia moratória devido a suspensão, inexecução, execução parcial ou atraso injustificado na entrega ou correção de vícios do objeto, produto ou serviço, correspondente a 1% (um por cento) do valor mensal ou total do Contrato, podendo ser imposta até o limite máximo de 30 (trinta) dias multa;

c) multa punitiva de 1% (um por cento) do valor mensal ou total do Contrato, quando verificada distorções médias;

d) multa punitiva de 5% (cinco por cento) do valor mensal ou total do Contrato, quando verificada distorções graves;

e) multa punitiva de 15% (quinze por cento) do valor mensal ou total do Contrato, na hipótese de rescisão contratual motivada pela inexecução total ou parcial injustificada do Contrato, por parte da CONTRATADA, nos termos da Lei nº 8.666/93;

f) multa punitiva de 30% (trinta por cento) do valor mensal ou total do Contrato, na hipótese de rescisão contratual motivada por atos de improbidade administrativa, praticada em conjunto com agente público.

IV - suspensão temporária da prestação de serviços: será aplicada nas ações que resultem danos financeiros e patrimoniais à Administração, ou que infrinjam as normas regulamentares e legais.

V - rescisão do Contrato: será determinada em situações graves, de alta relevância ou em razão do interesse público, sem prejuízo das demais disposições deste Contrato.

VI - A rescisão do Contrato, quando motivada por qualquer razão do item anterior, implicará na apuração de perdas e danos e aplicação das demais penalidades legais cabíveis.

VII - O CONTRATANTE resolve aplicar ao Contrato, no que tange à rescisão, os artigos 78, 79 e 80 da Lei nº 8.666/93.

21.3 - Na aplicação das penalidades contratuais, será observado as disposições da Lei nº 8.666/93, quando aos procedimentos, contraditório e ampla defesa.

21.4 - Na hipótese de aplicação das penalidades pecuniárias referidas nos itens anteriores, fica o CONTRATANTE autorizado a reter, até o limite das multas aplicadas, os créditos a que teria direito.

21.5 - Inexistindo créditos em favor da CONTRATADA ou sendo estes insuficientes para fazer face ao montante das penalidades pecuniárias aplicadas, o CONTRATANTE oficiará à CONTRATADA para que esta recolha aos cofres municipais, no prazo máximo de 05 (cinco) dias úteis, a contar da data do recebimento do comunicado, o valor resultante das penalidades aplicadas, ou a diferença entre estes e os créditos retidos.

21.6 - Caso a CONTRATADA não efetue o recolhimento no prazo estipulado no item anterior, o valor correspondente será cobrado judicialmente.

21.7 - Compete ao Prefeito Municipal a aplicação das medidas previstas nesta Cláusula, observado o seguinte procedimento, via sistema 1Doc do CONTRATANTE, nesta ordem:

21.7.1 - Manifestação do Fiscal, com os documentos pertinentes à comprovação das situações e dos fatos a serem apurados;

21.7.2 - Manifestação do gestor do Contrato(s) e/ou do(a) Secretário(a) Municipal de Educação, Cultura e Esporte, com os documentos pertinentes à comprovação das situações e dos fatos a serem apurados;



Município de Chopinzinho

ESTADO DO PARANÁ

CNPJ: 76.995.414/0001-60 e-mail: prefeitura@chopinzinho.br
Telefone (46) 3242-8600 Rua Miguel Procópio Kurpel, nº 3.811, Bairro São Miguel
85.560-000 CHOPINZINHO PARANÁ

21.7.3 - Notificação da CONTRATADA, via sistema 1Doc, para apresentação de defesa escrita, no prazo de 15 (quinze) dias úteis, sendo a notificação assinada e encaminhada pelo gestor do Contrato;

21.7.4 - Parecer da Procuradoria-Geral do Município;

21.7.5 - Decisão do Prefeito Municipal;

21.7.6 - Notificação da CONTRATADA, via sistema 1Doc, para ciência quanto ao resultado do processo, em decisão irrecorrível;

21.7.7 - As medidas previstas no art. 80, da Lei nº 8.666/93, e demais dispositivos normativos que regem o objeto da contratação, poderão ser aplicadas imediatamente, independentemente da apresentação de defesa prévia da CONTRATADA, sem prejuízo do contraditório e ampla defesa posterior (diferido), em situações consideradas urgentes e previstas no Contrato.

22 - RESCISÃO

22.1 – O(s) Contrato(s) gerados desta Licitação poderá(ão) ser rescindido(s):

22.1.1 - Quando houver descumprimento de suas Cláusulas e condições por parte da CONTRATADA, ou seu cumprimento irregular ou, ainda, a inexecução sem justa causa, ou sem a prévia comunicação ao CONTRATANTE;

22.1.2 - Por acordo entre as partes, desde que não implique em prejuízo ao Município e haja conveniência e oportunidade do CONTRATANTE;

22.1.3 - A CONTRATADA reconhece os direitos do CONTRATANTE à rescisão no caso de inexecução total ou parcial do(s) Contrato(s), sem prejuízo do art. 80, da Lei nº 8.666/93 e demais dispositivos normativos aplicáveis.

22.2 – O(s) Contrato(s) poderá(ão) ser rescindido(s), ainda, nas hipóteses estabelecidas nos artigos 77 a 79 da Lei nº 8.666/93, o que a CONTRATADA declara expressamente conhecer.

22.3 - Na hipótese de rescisão por culpa da CONTRATADA, fica o CONTRATANTE autorizado a reter, até o limite dos prejuízos experimentados, os créditos a que teria direito.

22.4 - Inexistindo créditos em favor da CONTRATADA ou sendo estes insuficientes para fazer face ao montante dos prejuízos, o CONTRATANTE oficiará à CONTRATADA para que esta recolha aos cofres municipais, no prazo máximo de 05 (cinco) dias úteis, a contar da data do recebimento do comunicado, o valor resultante dos prejuízos decorrentes da rescisão contratual, ou a diferença entre estes e os créditos retidos.

22.5 - Caso a CONTRATADA não efetue o recolhimento no prazo estipulado no item anterior, o valor correspondente ao prejuízo experimentado pelo CONTRATANTE será cobrado judicialmente.

22.6 - Reserva-se ao CONTRATANTE o direito de rescindir unilateralmente o(s) Contrato(s) ocorrendo qualquer hipótese de cisão, fusão ou incorporação que possa prejudicar a execução do objeto contratado.

22.7 - A inexecução do contrato pela CONTRATADA poderá ensejar na rescisão e/ou aplicação de alguma das medidas do art. 80, da Lei nº 8.666/93, e demais dispositivos normativos que regem a matéria, quando verificadas as seguintes situações, dentre outras:

22.7.1 - A não execução dos serviços contratados;



Município de Chopinzinho

ESTADO DO PARANÁ

CNPJ: 76.995.414/0001-60 e-mail: prefeitura@chopinzinho.br
Telefone (46) 3242-8600 Rua Miguel Procópio Kurpel, nº 3.811, Bairro São Miguel
85.560-000 CHOPINZINHO PARANÁ

22.7.2 - Inexecução do objeto do(s) Contrato(s), sem justa causa e/ou prévia comunicação ao CONTRATANTE;

22.7.3 - Não atendimento das determinações da autoridade ou servidor designado para acompanhar e fiscalizar a execução do Contrato(s).

22.8 - Compete ao Prefeito Municipal a aplicação das medidas previstas nesta Cláusula, observado o seguinte procedimento, via sistema 1Doc do CONTRATANTE, nesta ordem:

22.8.1 - Manifestação do Fiscal, com os documentos pertinentes à comprovação das situações e dos fatos a serem apurados;

22.8.2 - Manifestação do gestor do(s) Contrato(s) e/ou do(a) Secretário(a) Municipal de Educação, Cultura e Esporte, com os documentos pertinentes à comprovação das situações e dos fatos a serem apurados;

22.8.3 - Notificação da CONTRATADA, via sistema 1Doc, para apresentação de defesa escrita, no prazo de 15 (quinze) dias úteis, sendo a notificação assinada e encaminhada pelo gestor do(s) Contrato(s);

22.8.4 - Parecer da Procuradoria-Geral do Município;

22.8.5 - Decisão do Prefeito Municipal;

22.8.6 - Notificação da CONTRATADA, via sistema 1Doc, para ciência quanto ao resultado do processo, em decisão irreversível;

22.8.7 - As medidas previstas no art. 80, da Lei nº 8.666/93, e demais dispositivos normativos que regem o objeto da contratação, poderão ser aplicadas imediatamente, independentemente da apresentação de defesa prévia da CONTRATADA, sem prejuízo do contraditório e ampla defesa posterior (diferido), em situações consideradas urgentes e previstas no item 22.7 deste Termo.

23 - GESTÃO, FISCALIZAÇÃO, ACEITAÇÃO, TESTES, RECEBIMENTO E POSSE DA OBRA

23.1 - O CONTRATANTE se reserva o direito de fiscalização do(s) Contrato(s), podendo suspender sua execução desde que não atendam as expectativas da Secretaria Municipal de Educação, Cultura e Esporte.

23.2 - A gestão do(s) Contrato(s) ficará a cargo do Senhor Gilmar de Almeida, CPF: 039.174.079-22, Diretor do Departamento de Esportes.

23.3 - A responsabilidade pela fiscalização do(s) Contrato(s) ficará a cargo do Servidor senhor Ronaldo Miotto Martins, CPF: 070.457.669-47, CREA/PR: 138.208/D e Fiscal Substituto a cargo da Servidora Senhora Ana Kelle Malagutti, CPF: 074.076.199-48, CREA/PR 135.259/D, estando sujeito à conferência quantitativa e posterior qualitativa na conformidade do item do objeto licitado.

23.3.1 - Compete aos responsáveis pela fiscalização comunicar ao gestor do(s) Contrato(s) as situações e fatos que caracterizam o descumprimento das cláusulas e anexos do Contrato, com os documentos pertinentes, para a adoção das medidas cabíveis.

23.4 - Recebido o ato de comunicação de irregularidade, compete ao gestor do(s) Contrato(s) proceder conforme os itens 21.7 e 22.8 deste instrumento, de acordo com a gravidade da situação e dos fatos a serem apurados.



Município de Chopinzinho

ESTADO DO PARANÁ

CNPJ: 76.995.414/0001-60 e-mail: prefeitura@chopinzinho.br
Telefone (46) 3242-8600 Rua Miguel Procópio Kurpel, nº 3.811, Bairro São Miguel
85.560-000 CHOPINZINHO PARANÁ

23.5 - Com base no art. 65, §8, da Lei nº 8.666/93 e Acórdão 7487/2015/TCU, havendo necessidade de alterar o fiscal ou gestor inicialmente designado, o CONTRATANTE emitirá termo de apostilamento específico para esse fim, assinado pela autoridade competente em conjunto com novo gestor e/ou fiscal da ARP/Contrato, sendo publicado o extrato no diário oficial do município, realizando em seguida o apostilamento do ato junto ao processo originário de contratação e termos aditivos, mediante a juntada dos respectivos documentos, dando ciência à CONTRATADA através dos canais adotados pelo CONTRATANTE (e-mail, fax, etc).

23.6 - A Contratada deverá permitir que funcionários, engenheiros, especialistas e demais peritos enviados pelo Contratante:

- a) inspecionem a qualquer tempo a execução da(s) obra(s) do lote;
- b) examinem os registros e documentos que considerarem necessários conferir; e
- c) verifiquem se estão disponíveis, na(s) obra(s) do lote, os veículos, as máquinas e os equipamentos disponibilizados pela Contratada. Caso fique constada a falta dos mesmos no(s) local(ais) da(s) obra(s), serão impostas as sanções previstas no contrato de empreitada.

23.7 - No desempenho destas tarefas deverão os técnicos do Contratante contar com a total colaboração da Contratada.

23.8 - A Contratada deverá manter um perfeito sistema de sinalização e segurança em todos os locais de serviços, principalmente nos de trabalho em vias públicas, de acordo com as normas de segurança do trabalho.

23.9 - A Contratada deverá manter, no local da(s) obra(s), preposto aceito pelo Contratante para representá-la na execução do contrato.

23.10 - A Contratada deve manter no canteiro de obra(s) um projeto completo, o qual deverá ficar reservado para o manuseio da fiscalização e do pessoal do órgão financiador da(s) obra(s).

23.11 - A Contratada deve manter no canteiro de obra(s) o Boletim Diário de Ocorrências - BDO, que deverá ser preenchido e rubricado pelo encarregado da Contratada e pela fiscalização diariamente.

23.12 - A execução de serviços aos domingos e feriados somente será permitida com autorização prévia da fiscalização.

23.13 - A Contratada é obrigada a reparar, corrigir, remover, reconstruir ou substituir, às suas expensas, no total ou em parte, o(s) serviço(s) referente(s) à(s) obra(s) do contrato em que se verificarem vícios, defeitos ou incorreções resultantes da má execução ou má qualidade dos materiais empregados.

23.14 - Caso a Contratada não execute, total ou parcialmente, qualquer dos itens ou serviços previstos, o Contratante reserva-se o direito de executá-los diretamente ou através de terceiros. Ocorrendo a hipótese mencionada, a então Contratada responderá pelos custos, através de glosas de créditos e/ou garantias e/ou pagamento direto ficando, suspensa de firmar contrato pelo prazo de até 2 anos, bem como poderá ser declarada inidônea, conforme a gravidade da infração e dos danos decorrentes.

23.15 - A proponente deverá atender às determinações da fiscalização no prazo máximo de 24 (*vinte e quatro*) horas, e prestar toda assistência e colaboração necessária.

23.16 - A Contratada é obrigada entregar até 15 (quinze) dias à Contratante o resultado dos testes solicitados pela fiscalização e/ou supervisão.

23.16.1 - As despesas com a execução dos testes são de inteira responsabilidade da Contratada.



Município de Chopinzinho

ESTADO DO PARANÁ

CNPJ: 76.995.414/0001-60 e-mail: prefeitura@chopinzinho.br
Telefone (46) 3242-8600 Rua Miguel Procópio Kurpel, nº 3.811, Bairro São Miguel
85.560-000 CHOPINZINHO PARANÁ

23.17 - Assim que a execução da(s) obra(s) tenha sido concluída de conformidade com o contrato, será emitido termo de recebimento provisório assinado pelas partes em até 15 (quinze) dias da comunicação da Contratada.

23.18 - Após o prazo de 60 (*sessenta*) dias do recebimento provisório, será procedido o recebimento definitivo, por comissão especificamente designada pelo Contratante, ocasião em que será lavrado termo de recebimento definitivo.

23.19 - A aceitação da(s) obra(s) pelo Contratante se dará quando não houver qualquer pendência por parte da Contratada.

23.20 - O recebimento provisório ou definitivo não exclui a responsabilidade civil pela qualidade da(s) obra(s), nem a ético-profissional, pela perfeita execução do Contrato.

23.21 - O Contratante toma posse do Canteiro de Obras e do objeto do Contrato dentro de 3 (*três*) dias da data da formalização do Termo de Recebimento Definitivo.

24 - SEGURANÇA E MEDICINA DO TRABALHO

24.1 A Contratada, em qualquer hipótese, não se eximirá da total responsabilidade quanto à negligência ou descumprimento da Lei Federal nº 6.514 de 22/12/77, Portaria nº 3.214 de 08/06/78, Normas Regulamentares – NRs 01 a 36.

24.2 A Contratada deverá priorizar os meios de proteção coletiva, conforme a indicação das Normas Regulamentadoras.

24.3 A Contratada deverá instalar placas de indicação e/ou outros meios de informar e manter o local sinalizado a fim de torná-lo o mais seguro possível.

24.4 O equipamento de proteção individual fornecido ao empregado deverá, obrigatoriamente, conter C.A. e a identificação da Contratada.

24.5 A Contratada não será eximida de qualquer responsabilidade quanto à segurança individual e coletiva de seus trabalhadores.

24.6 Deverão ser observadas pela Contratada todas as condições de higiene e segurança necessárias à preservação da integridade física de seus empregados, ao patrimônio do Contratante e de outrem, e aos materiais envolvidos na(s) obra(s), de acordo com as Normas Regulamentadoras - NRs aprovadas pela Portaria nº 3.214, de 08/06/78, Lei Federal nº 6.514, de 22/12/77.

25. PLACAS DE OBRA, MATERIAIS, VEÍCULOS, MÁQUINAS E EQUIPAMENTOS.

25.1 As placas de obra(s) serão fornecidas e instaladas pela Contratada, em consonância com os modelos, especificações e locais de instalação estabelecidos pelo Contratante em até 10 (*dez*) dias contados a partir da data da assinatura do Contrato de Empreitada.

25.2 Todos os materiais, veículos, máquinas e equipamentos de responsabilidade da Contratada, a serem utilizados na(s) obra(s) serão fornecidos pela Contratada com todos os custos de aquisição, de transporte, de armazenamento ou de utilização e deverão estar incluídos nos preços propostos.

25.3 Todos os veículos, máquinas e equipamentos discriminados na relação de disponibilidade de veículos, máquinas e equipamentos (*Modelo nº 04*) deverão estar disponíveis na(s) respectiva(s) obra(s), sob pena de multa e rescisão contratual.



Município de Chopinzinho

ESTADO DO PARANÁ

CNPJ: 76.995.414/0001-60 e-mail: prefeitura@chopinzinho.br
Telefone (46) 3242-8600 Rua Miguel Procópio Kurpel, nº 3.811, Bairro São Miguel
85.560-000 CHOPINZINHO PARANÁ

25.4 Todos os materiais que forem utilizados na(s) obra(s) deverão ser da melhor qualidade, obedecer às especificações técnicas, memoriais e serem aprovados pela fiscalização, antes de sua aquisição ou confecção.

25.5 A responsabilidade pelo fornecimento, em tempo hábil, dos materiais, veículos, máquinas e equipamentos será, exclusivamente, da Contratada. Ela não poderá solicitar prorrogação do prazo de execução, nem justificar retardamento na conclusão da(s) obra(s), em decorrência do fornecimento deficiente dos mesmos.

26. PAGAMENTO

26.1 - Os pagamentos serão realizados conforme medições dos serviços executados de acordo com as Planilhas de Serviços e liberação dos saques.

26.2 - Caso a medição não atinja o valor ou percentual estipulado para o período, o pagamento poderá não ser efetivado.

26.3 - O pagamento será efetuado em moeda brasileira corrente em até 30 (trinta) dias úteis após a apresentação correta da nota fiscal com detalhamento dos serviços executados, especificando o valor unitário e total e documentos pertinentes.

26.4 - Nos casos de eventuais atrasos de pagamento, desde que a CONTRATADA não tenha corrido de alguma forma para tanto, fica convencionado que o índice dos encargos moratórios mensais devidos pelo CONTRATANTE será o IPCAE, além dos juros de mora, os quais serão computados de forma equivalente aos aplicáveis à caderneta de poupança, segundo os índices oficiais, de 01 (uma) só vez, nos termos do art. 1º, F, da Lei 9.494/97, com redação dada pela Lei 11.960/091.

26.5 - No caso em que o valor dos serviços executados for superior ao estabelecido nos cronogramas, estes poderão ser faturados, desde que todos os serviços das parcelas mensais anteriores estejam concluídos de acordo com as Planilhas e Cronogramas.

a) a liberação da primeira parcela fica condicionada à apresentação de:

- Ordem de serviço emitida pela Contratante;
- alvará de Construção;
- placa da obra fixada no local;
- da guia da ART de execução pela Contratada;
- a apresentação da matrícula da obras junto ao INSS;
- da quitação junto ao FGTS/CEF, através do CRS.
- relação de funcionários que trabalharão na obra, bem como a comprovação de Registro da CTPS.

b) a liberação das demais parcelas ficam condicionadas à apresentação de:

- Da comprovação dos recolhimentos dos encargos sociais relativas à matrícula.
- relação mensal dos recolhimentos dos direitos trabalhistas de todos os funcionários que trabalham na obra.

c) a liberação da última parcela fica condicionada à apresentação de:

- Da Certidão Negativa de Débitos, expedida pelo INSS, referente ao objeto contratado concluído;
- do Visto de Conclusão da Obra;
- do Termo de Recebimento Provisório da Obra.



Município de Chopinzinho

ESTADO DO PARANÁ

CNPJ: 76.995.414/0001-60 e-mail: prefeitura@chopinzinho.br
Telefone (46) 3242-8600 Rua Miguel Procópio Kurpel, nº 3.811, Bairro São Miguel
85.560-000 CHOPINZINHO PARANÁ

- Comprovação dos recolhimentos dos direitos trabalhistas de todos os funcionários que trabalharam na obra.

26.6 - A não apresentação dos relatórios mensais (GFIP) de funcionários ensejará na retenção dos pagamentos.

26.7 Os preços não serão objeto de atualização monetária ou reajustamento de preços.

26.7.1 Somente será admitida, nos limites da Lei, a recomposição de preços de que trata o art. 65, II, alínea "d", da Lei Federal nº 8.666/93 e suas alterações. Na hipótese de sobrevirem fatos imprevisíveis ou previsíveis, porém de consequências incalculáveis, retardadores ou impeditivos da execução do ajustado, ou ainda, em caso de força maior, caso fortuito, ou fato do príncipe, configurando álea econômica extraordinária e extracontratual, a relação que as partes pactuaram inicialmente entre os encargos da empresa vencedora (contratada) e a retribuição do Município de Chopinzinho para justa remuneração do fornecimento poderá ser revisada, objetivando a manutenção do equilíbrio econômico-financeiro inicial do Contrato.

27. DAS OBRIGAÇÕES DAS PARTES.

27.1 DA CONTRATADA

1 – Obriga-se a: (a) assegurar a execução do objeto deste Contrato, a proteção e a conservação dos serviços executados bem como, na forma da Lei, respeitar rigorosamente as recomendações da ABNT; (b) manter, em todos os locais de serviços, um seguro sistema de sinalização e segurança, principalmente nos de trabalho em vias públicas, de acordo com as normas de segurança do trabalho; (c) dar ciência à fiscalização da ocorrência de qualquer fato ou condição que possa atrasar ou impedir a conclusão do objeto deste Contrato em partes ou no todo; (d) manter no local do objeto deste Contrato, devidamente atualizado, Livro Diário de Ocorrência e Diário de Obra; (e) providenciar a matrícula do objeto deste Contrato no INSS; (g) não manter em seu quadro de pessoal menores de 18 (dezoito) anos em horário noturno de trabalho ou em serviços perigosos ou insalubres, não manter ainda, em qualquer trabalho, menores de 16 (dezesesseis) anos, salvo na condição de aprendiz, a partir de 14 (quatorze) anos.

2- Arcar com todas as despesas e encargos de natureza trabalhista, previdenciária, social ou tributária, de sua responsabilidade, incidentes sobre os serviços objeto deste Contrato.

3 - A execução de serviços aos domingos e feriados somente será permitida com a autorização prévia da fiscalização.

4 - Permitir o livre acesso de servidores dos órgãos do CONCEDENTE (Min. Da Integração Nacional), do sistema de Controle Interno do Poder Executivo Estadual, bem como do Tribunal de Contas do Estado do Paraná, aos documentos e registros contábeis da Empresa.

5 - Constituem obrigações da **LICITANTE VENCEDORA**, além de outras previstas no Contrato, Edital e na legislação pertinente, as seguintes:

a) Executar o serviço através de pessoas idôneas e tecnicamente capacitadas;

b) Dar ciência à **Divisão de Planejamento e Projetos**, imediatamente e por escrito, de qualquer anormalidade verificada na execução dos serviços, mesmo que estes não sejam de sua competência;

c) A **LICITANTE VENCEDORA** será responsável e deverá responder, civil e criminalmente, por todos os danos, perdas e prejuízos que, por dolo ou culpa no cumprimento do contrato, venham direta ou indiretamente provocar ou causar por si ou por seus empregados à **Prefeitura Municipal de Chopinzinho** ou terceiros;



Município de Chopinzinho

ESTADO DO PARANÁ

CNPJ: 76.995.414/0001-60 e-mail: prefeitura@chopinzinho.br
Telefone (46) 3242-8600 Rua Miguel Procópio Kurpel, nº 3.811, Bairro São Miguel
85.560-000 CHOPINZINHO PARANÁ

18:
mb

d) A existência e a atuação da FISCALIZAÇÃO em nada diminuirão a responsabilidade única, integral e exclusiva da **LICITANTE VENCEDORA** no que concerne aos serviços e suas implicações próximas ou remotas, sempre de conformidade com o contrato, o Código Civil e demais leis ou regulamentos vigentes e pertinentes, no Município, Estado e na União.

e) Não caucionar ou utilizar o presente termo para qualquer operação financeira, sem prévia e expressa autorização da **Prefeitura Municipal de Chopinzinho**;

f) Manter durante a execução do contrato, todas as condições de habilitação e qualificação exigidas na licitação;

g) Prestar os esclarecimentos que forem solicitados pela **Divisão de Planejamento e Projetos**, cujas reclamações se obrigam a atender prontamente;

h) Assumir todas as despesas referentes à pessoal e quaisquer outras oriundas, derivadas ou conexas com o contrato, ficando, ainda para todos os efeitos legais, declaradas pela **LICITANTE VENCEDORA** a inexistência de qualquer vínculo empregatício entre seus empregados e/ou prepostos e o **Município de Chopinzinho**;

i) Cumprir o escopo, de modo que, no prazo estabelecido, os serviços sejam entregues inteiramente concluídos e acabados, em perfeitas condições de uso e funcionamento, conforme estipulados nas planilhas de serviços, no projeto de pavimentação aprovado pelo Município, nas especificações de serviços para obras de pavimentação poliédrica e memórias de cálculos;

j) Observar e aplicar, na execução dos serviços, as leis, os regulamentos, as posturas, inclusive de segurança e medicina do trabalho e de segurança pública, bem como as normas da Associação Brasileira de Normas Técnicas (ABNT) e NR-18 do Ministério do Trabalho e Emprego (MTE);

k) Providenciar, as suas expensas, junto às repartições competentes, o necessário licenciamento dos serviços, as aprovações respectivas e as Anotações ou Registro de Responsabilidade Técnica.

l) Fornecer e utilizar na execução dos serviços equipamentos e mão-de-obra adequada e materiais novos e de primeira qualidade, na quantidade, qualidade e em tempo hábil para a execução;

m) Manter no canteiro de obras cópia dos Projetos e Anotações/Registros de Responsabilidade Técnicas válidas;

n) Responsabilizar-se por quaisquer acidentes na execução das obras e dos serviços, inclusive quanto às redes de serviços públicos, o uso indevido de patentes, e, ainda, por fatos de que resultem a destruição ou danificação da obra, estendendo-se essa responsabilidade até a assinatura do Termo de Recebimento Definitivo da Obra e a integral liquidação de indenização caso devida a terceiros;

o) Pelo perfeito e eficiente funcionamento de todas as suas instalações, responsabilidade esta que, na forma da lei, subsistirá mesmo após a aceitação provisória ou definitiva dos serviços executados;

p) Pela qualidade e a quantidade dos materiais empregados, assim como o processo de sua utilização, cabendo-lhe, inclusive, a execução das obras e dos serviços que não aceitos pela fiscalização devam ser refeitos;

q) Fornecer, na entrega da obra, todos os projetos atualizados com todas as alterações porventura efetuadas durante a execução da obra;

r) Refazer os serviços, sem ônus para a **Prefeitura Municipal de Chopinzinho**, caso não atendam as especificações, de acordo com a Associação Brasileira de Normas Técnicas (ABNT);



Município de Chopinzinho

ESTADO DO PARANÁ

CNPJ: 76.995.414/0001-60 e-mail: prefeitura@chopinzinho.br
 Telefone (46) 3242-8600 Rua Miguel Procópio Kurpel, nº 3.811, Bairro São Miguel
 85.560-000 CHOPINZINHO PARANÁ

s) Substituir o material incorporado às obras, sem ônus para a **Prefeitura Municipal de Chopinzinho**, caso não esteja de acordo com os padrões de qualidade e durabilidade necessários;

t) A **LICITANTE VENCEDORA** deverá se responsabilizar pela guarda dos materiais e seus pertences dentro de seu canteiro de obras, dia e noite.

u) Todos os serviços de retirada de entulhos e restos de materiais decorrentes da obra são de responsabilidade da **LICITANTE VENCEDORA**.

27.2 – DA PREFEITURA MUNICIPAL DE CHOPINZNHO

a) Exercer a fiscalização dos serviços por servidores especialmente designados, na forma da lei nº. 8.666/93;

b) Permitir o livre acesso dos funcionários e contratados da **LICITANTE VENCEDORA** para execução dos serviços;

c) Prestar as informações e esclarecimentos que venham a ser solicitados pelos funcionários da **LICITANTE VENCEDORA**;

d) Convidar a **LICITANTE VENCEDORA** para reuniões e repassar todos os serviços a serem efetuados, avaliando se a **LICITANTE VENCEDORA** terá como atender as exigências;

e) Supervisionar e acompanhar os serviços da **LICITANTE VENCEDORA**;

f) Executar, através de servidores próprios, os serviços de demolição das seguintes obras existentes: copa, cabine de transmissão e vestiário dos árbitros.

28. DA FRAUDE E DA CORRUPÇÃO

28.1 - Ambos os contratantes deverão observar o mais alto padrão de ética durante todo o processo de licitação, de contratação e de execução do objeto contratual.

28.2 - Para os propósitos desta Cláusula, definem-se as seguintes práticas:

a) "prática corrupta": oferecer, dar, receber ou solicitar, direta ou indiretamente, qualquer vantagem com o objetivo de influenciar a ação de servidor público no processo de licitação ou na execução de contrato;

b) "prática fraudulenta": a falsificação ou omissão dos fatos, com o objetivo de influenciar o processo de licitação ou de execução de contrato;

c) "prática colusiva": esquematizar ou estabelecer um acordo entre dois ou mais licitantes, com ou sem o conhecimento de representantes ou prepostos do órgão licitador, visando estabelecer preços em níveis artificiais e não-competitivos;

d) "prática coercitiva": causar danos ou ameaçar causar dano, direta ou indiretamente, às pessoas ou sua propriedade, visando influenciar sua participação em um processo licitatório ou afetar a execução do contrato;

e) "prática obstrutiva": (i) destruir, falsificar, alterar ou ocultar provas em inspeções ou fazer declarações falsas aos representantes do poder público, com o objetivo de impedir materialmente a apuração de alegações de prática prevista acima; ou (ii) atos cuja intenção seja impedir materialmente o exercício do direito de o poder público promover inspeção ou auditoria.

28.3 - Sendo o Contrato financiado, parcial ou integral, por organismo financeiro multilateral, mediante adiantamento, convênio ou reembolso, este organismo e/ou município poderão impor sanção sobre a CONTRATADA ou pessoa física, inclusive declarando-a inidônea, indefinidamente ou por prazo determinado, para a outorga de contratos financiados pelo organismo e/ou município se, em qualquer momento, cons-



Município de Chopinzinho

ESTADO DO PARANÁ

CNPJ: 76.995.414/0001-60 e-mail: prefeitura@chopinzinho.br
Telefone (46) 3242-8600 Rua Miguel Procópio Kurpel, nº 3.811, Bairro São Miguel
85.560-000 CHOPINZINHO PARANÁ

tatar o envolvimento da CONTRATADA, diretamente ou por meio de um agente, em práticas corruptas, fraudulentas, colusivas, coercitivas ou obstrutivas ao participar da licitação ou da execução do Contrato.

28.4 - Considerando os propósitos das cláusulas anteriores, a CONTRATADA concorda e autoriza que o organismo financeiro multilateral, bem como o município de Chopinzinho/PR, através de seu representante ou pessoas indicadas, possam inspecionar a execução do contrato e todos os documentos, contas e registros relacionados à licitação e à execução do Contrato.

29. DISPOSIÇÕES GERAIS

29.1 O licitador, se reserva o direito de revogar ou anular esta licitação, parcial ou totalmente, sem que caiba à proponente o direito de qualquer reclamação ou indenização.

29.2 O licitador poderá declarar a licitação deserta ou fracassada, quando não acorrerem proponentes à licitação ou nenhuma das propostas de preços satisfizer ao objeto e/ou ao projeto e/ou às especificações, respectivamente, ou anular quando ficar evidenciado que tenha havido falta de competição e/ou conluio.

29.3 A participação nesta licitação implica a aceitação integral e irrevogável dos termos do edital e demais documentos licitatórios.

29.4 A Comissão Permanente de Licitações, a seu exclusivo critério, poderá efetuar vistoria nas instalações das proponentes durante a fase licitatória.

29.5 O Contratante, se reserva o direito de paralisar ou suspender, a qualquer tempo, a execução da(s) obra(s) do lote, mediante pagamento único e exclusivo dos trabalhos efetivamente executados, através de medição e, quando for o caso dos materiais existentes no local da(s) obra(s), pelos custos de aquisição regularmente comprovados.

29.6 A Contratada não poderá ceder o contrato, no todo ou em parte, a nenhuma pessoa física ou jurídica, sem autorização prévia, por escrito, do Contratante.

29.6.1 Caso haja autorização expressa do Contratante para que a Contratada possa subcontratar serviços, esta subcontratação não altera a responsabilidade da Contratada que continuará integral perante o Contratante, bem como não existirá vínculo entre o Contratante e a subcontratada, no entanto esta responde solidariamente com o subcontratante pela perfeição da prestação.

29.7 Caberá à Contratada o pagamento ou o ressarcimento ao Contratante de todos os valores de multas aplicadas pela Delegacia Regional do Trabalho, CREA/CAU ou qualquer outra entidade em decorrência da execução do contrato.

29.8 A Contratada assumirá integral responsabilidade pelos danos que causar ao Contratante ou a terceiros, por si ou seus representantes, na execução da(s) obra(s), ficando isento o Contratante de toda e qualquer reclamação que possa surgir em decorrência dos mesmos.

29.9 Por determinação do Contratante a Contratada fica obrigada a aceitar, nas mesmas condições contratuais, os acréscimos ou supressões que se fizer(em) na(s) obra(s), em até 25 % (vinte e cinco por cento) do preço inicial atualizado do Contrato. (Art. 65, § 1º, da Lei nº 7.666/93).

29.9.1 As supressões de serviços resultantes de acordos celebrados expressamente entre o Contratante e a Contratada poderão ultrapassar o limite estabelecido no **subitem 29.9**.



Município de Chopinzinho

187

ml

ESTADO DO PARANÁ

CNPJ: 76.995.414/0001-60 e-mail: prefeitura@chopinzinho.br.gov.br
Telefone (46) 3242-8600 Rua Miguel Procópio Kurpel, nº 3.811, Bairro São Miguel
85.560-000 CHOPINZINHO PARANÁ

29.10 Se no Contrato não houverem sido contemplados preços unitários para determinados serviços, esses serão fixados mediante acordo entre as partes, respeitados os limites estabelecidos no caput desta Cláusula.

29.11 Qualquer objeto de valor histórico ou de outro interesse ou valor significativo que venha a ser descoberto em qualquer parte do canteiro de obras e/ou local em que está sendo executado o objeto do presente edital é de propriedade do Contratante. A Contratada deverá notificar à fiscalização tal descoberta e aguardar instruções sobre os procedimentos a serem seguidos.

29.12 Na contagem dos prazos estabelecidos neste edital, excluir-se-á o dia do início e incluir-se-á o do vencimento.

29.13 Caso as datas previstas para a realização de eventos da presente licitação sejam declaradas feriado ou ponto facultativo, aqueles eventos serão realizados no primeiro dia útil subsequente.

29.14 As marcas comerciais dos materiais constantes nos projetos, nas especificações técnicas, nos memoriais e nos orçamentos, quando citadas, são protótipos comerciais que servem, exclusivamente, para indicar o tipo de material a empregar. Portanto, serão aceitos materiais com qualidade, característica e tipo equivalentes ou similares.

Chopinzinho - PR, 20 de julho de 2020.



Alvaro Dênis Ceni Scolaro
Prefeito



Josiane Moschen
Presidente da Comissão Permanente de Licitações



Município de Chopinzinho *me*

183

ESTADO DO PARANÁ

CNPJ: 76.995.414/0001-60 e-mail: prefeitura@chopinzinho.br.gov.br
Telefone (46) 3242-8600 Rua Miguel Procópio Kurpel, nº 3.811, Bairro São Miguel
85.560-000 CHOPINZINHO PARANÁ

ANEXO Nº 01

CARTA-CREDENCIAL

À Comissão Permanente de Licitações

Ref.: Edital de TOMADA DE PREÇOS nº 17/2020.

OBJETO: CONTRATAÇÃO DE EMPRESA ESPECIALIZADA PARA REFORMA E AMPLIAÇÃO DA QUADRA DE ESPORTES DA COMUNIDADE DE PASSO DA ERVA, CONVÊNIO Nº 01/2020 – PARANÁ ESPORTE.

Prezados Senhores,

O abaixo assinado, (inserir o nome completo), carteira de identidade (inserir o número e órgão emissor), CPF: _____, na qualidade de responsável legal pela proponente (inserir nome da proponente), CNPJ: _____, vem pela presente, informar a V. S^{as} que o senhor (inserir o nome completo), carteira de identidade (inserir o número e órgão emissor), é a pessoa designada por nós para acompanhar a sessão de abertura e recebimento da documentação de habilitação e propostas de preços, para assinar as atas e demais documentos, e com poderes para renunciar prazos recursais a que se referir a licitação em epígrafe.

Atenciosamente,

Local e data.

(assinatura do responsável legal)



Município de Chopinzinho

ESTADO DO PARANÁ

CNPJ: 76.995.414/0001-60 e-mail: prefeitura@chopinzinho.br.gov.br
Telefone (46) 3242-8600 Rua Miguel Procópio Kurpel, nº 3.811, Bairro São Miguel
85.560-000 CHOPINZINHO PARANÁ

189

ml

ANEXO Nº 02

DECLARAÇÃO DE RECEBIMENTO DE DOCUMENTOS

Ref. : Edital de TOMADA DE PREÇOS nº 17/2020.

OBJETO: CONTRATAÇÃO DE EMPRESA ESPECIALIZADA PARA REFORMA E AMPLIAÇÃO DA QUADRA DE ESPORTES DA COMUNIDADE DE PASSO DA ERVA, CONVÊNIO Nº 01/2020 – PARANÁ ESPORTE.

O signatário da presente, o senhor (inserir o nome completo), CPF nº _____, representante legalmente constituído da proponente (inserir o nome da proponente), CNPJ: _____, declara que a mesma recebeu toda a documentação relativa ao(s) lote(s) (inserir os números de lotes) da TOMADA DE PREÇOS supramencionada.

Local e data.

(assinatura do responsável legal)



Município de Chopinzinho

190
ml

ESTADO DO PARANÁ

CNPJ: 76.995.414/0001-60 e-mail: prefeitura@chopinzinho.br.gov.br
Telefone (46) 3242-8600 Rua Miguel Procópio Kurpel, nº 3.811, Bairro São Miguel
85.560-000 CHOPINZINHO PARANÁ

ANEXO Nº 03

ATESTADO DE VISITA

Ref.: Edital de TOMADA DE PREÇOS nº 17/2020

OBJETO: CONTRATAÇÃO DE EMPRESA ESPECIALIZADA PARA REFORMA E AMPLIAÇÃO DA QUADRA DE ESPORTES DA COMUNIDADE DE PASSO DA ERVA, CONVÊNIO Nº 01/2020 – PARANÁ ESPORTE.

Declaramos que o Senhor(a) (inserir o nome completo), CPF nº: (inserir o nº do CPF), representante da proponente (inserir o nome da proponente), CNPJ: (inserir o número do CNPJ), devidamente credenciado, visitou o local da execução da(s) obra(s), objeto da TOMADA DE PREÇOS em epígrafe, tomando conhecimento de todas as condições técnicas para a execução dos serviços e elaboração da Proposta de Preços.

Local e data.

(Nome, RG e CPF e assinatura do responsável legal do licitador).

(Nome, nº CREA/CAU, e assinatura do Responsável Técnico habilitado da proponente ou preposto/representante)



Município de Chopinzinho

ESTADO DO PARANÁ

CNPJ: 76.995.414/0001-60 e-mail: prefeitura@chopinzinho.br
Telefone (46) 3242-8600 Rua Miguel Procópio Kurpel, nº 3.811, Bairro São Miguel
85.560-000 CHOPINZINHO PARANÁ

ANEXO Nº 03.1

DECLARAÇÃO FORMAL DE DISPENSA DE VISITA

Ref.: Edital de TOMADA DE PREÇOS nº 17/2020

OBJETO: CONTRATAÇÃO DE EMPRESA ESPECIALIZADA PARA REFORMA E AMPLIAÇÃO DA QUADRA DE ESPORTES DA COMUNIDADE DE PASSO DA ERVA, CONVÊNIO Nº 01/2020 – PARANÁ ESPORTE.

O representante legal da **(inserir o nome da proponente)**, CNPJ: _____, Sr. (a) **(inserir o nome do representante)**, devidamente habilitado, **DECLARA** que **RENUNCIA** à Visita Técnica aos locais e/ou instalações do objeto licitado, de que tem pleno conhecimento das condições, complexidades e peculiaridades inerentes à natureza dos trabalhos e da obra, assumindo total responsabilidade por esse fato e informando que não o utilizará para quaisquer questionamentos futuros que ensejem avenças técnicas e/ou financeira para com a Contratante.

Local e data.

(CPF e RG, e assinatura do Responsável Legal da Proponente)



Município de Chopinzinho

ESTADO DO PARANÁ

CNPJ: 76.995.414/0001-60 e-mail: prefeitura@chopinzinho.br.gov.br
Telefone (46) 3242-8600 Rua Miguel Procópio Kurpel, nº 3.811, Bairro São Miguel
85.560-000 CHOPINZINHO PARANÁ

ANEXO 04

DECLARAÇÃO DE DISPONIBILIDADE DE VEÍCULOS, MÁQUINAS E EQUIPAMENTOS

REF.: EDITAL DE TOMADA DE PREÇOS Nº 17/2020.

MUNICÍPIO : Chopinzinho-PR.

OBRA : CONTRATAÇÃO DE EMPRESA ESPECIALIZADA PARA REFORMA E AMPLIAÇÃO DA QUADRA DE ESPORTES DA COMUNIDADE DE PASSO DA ERVA, CONVÊNIO Nº 01/2020 – PARANÁ ESPORTE.

PROPONENTE: (inserir o nome da proponente)

CNPJ: _____

VEÍCULO / MÁQUINA / EQUIPAMENTO	MARCA E MODELO	FORMA DE AQUISIÇÃO (próprio, alugado, etc...)	ANO DE FABRICAÇÃO MÍNIMO/ PLACA	QUANT.	ESTADO DE MANUTENÇÃO

Declaramos outrossim, que os veículos, máquinas e equipamentos supra-relacionados e os demais veículos, máquinas e equipamentos básicos a execução de obra não listados, serão disponibilizados na(s) obra(s) na eventual contratação.

Local e data.

(nome, RG e CPF e assinatura do responsável legal)

(nome, CREA/CAU nº e assinatura profissional habilitado)

ml
192



Município de Chopinzinho

ESTADO DO PARANÁ

CNPJ: 76.995.414/0001-60 e-mail: prefeitura@chopinzinho.br
Telefone (46) 3242-8600 Rua Miguel Procópio Kurpel, nº 3.811, Bairro São Miguel
85.560-000 CHOPINZINHO PARANÁ

ANEXO N° 05

DECLARAÇÃO DE RESPONSABILIDADE TÉCNICA

À Comissão Permanente de Licitações

Ref.: Edital de TOMADA DE PREÇOS n° 17/2020.

OBJETO: CONTRATAÇÃO DE EMPRESA ESPECIALIZADA PARA REFORMA E AMPLIAÇÃO DA QUADRA DE ESPORTES DA COMUNIDADE DE PASSO DA ERVA, CONVÊNIO N° 01/2020 – PARANÁ ESPORTE.

Razão Social:

CNPJ:

Conforme o disposto no Edital em epígrafe, declaramos que o responsável técnico pela(s) obra(s) do(s) lote(s), caso venhamos a vencer a referida licitação, é:

Nome	Especialidade	CREA /CAU n°	Data do registro	Assinatura

Declaramos, outrossim, que o(s) profissional(ais) acima relacionado(s) pertence(m) ao nosso quadro técnico de profissionais permanentes, ou mantém com relacionamento e vínculo junto à empresa.

Local e data.

(nome, RG e CPF e assinatura do responsável legal)

ml
193



Município de Chopinzinho

ESTADO DO PARANÁ

CNPJ: 76.995.414/0001-60 e-mail: prefeitura@chopinzinho.br.gov.br
Telefone (46) 3242-8600 Rua Miguel Procópio Kurpel, nº 3.811, Bairro São Miguel
85.560-000 CHOPINZINHO PARANÁ

197
ml

ANEXO Nº 06

CAPACIDADE FINANCEIRA

À Comissão Permanente de Licitações

Ref.: Edital de TOMADA DE PREÇOS nº 17/2020.

OBJETO: CONTRATAÇÃO DE EMPRESA ESPECIALIZADA PARA REFORMA E AMPLIAÇÃO DA QUADRA DE ESPORTES DA COMUNIDADE DE PASSO DA ERVA, CONVÊNIO Nº 01/2020 – PARANÁ ESPORTE.

Razão Social:

CNPJ:

Declaramos que as demonstrações abaixo correspondem à real situação da proponente. Esses índices foram obtidos no balanço do último exercício social.

Declaramos, ainda, que a qualquer tempo, desde que solicitado pelo licitador, nos comprometemos a apresentar as demonstrações financeiras que comprovarão as demonstrações.

SÃO AS DEMONSTRAÇÕES:

Tipo de índice	Valor em reais	Índice
Liquidez geral (LG) $LG = (AC + RLP) / (PC + ELP)$		
Liquidez corrente (LC) $LC = AC / PC$		
Endividamento (E) $E = (PC + ELP) / (AC + RLP + AP)$		

AC - ativo circulante;
AP - ativo permanente;
PC - passivo circulante;

RLP - realizável a longo prazo.;
ELP - exigível a longo prazo.

OBS: Os índices deverão ser apresentados com no máximo 2 (duas) casas decimais, desprezando-se as demais.

Local e data.

Representante legal
(nome, RG e CPF e assinatura)

Contador
(nome, RG, CPF, CRC e assinatura.)



Município de Chopinzinho

ESTADO DO PARANÁ

CNPJ: 76.995.414/0001-60 e-mail: prefeitura@chopinzinho.br.gov.br
Telefone (46) 3242-8600 Rua Miguel Procópio Kurpel, nº 3.811, Bairro São Miguel
85.560-000 CHOPINZINHO PARANÁ

195
ml

ANEXO Nº 07

DECLARAÇÃO DE SUJEIÇÃO AO EDITAL E INEXISTÊNCIA DE FATOS SUPERVENIENTES IMPEDITIVOS DA HABILITAÇÃO

À Comissão Permanente de Licitações

Ref.: Edital de TOMADA DE PREÇOS nº 17/2020.

OBJETO: CONTRATAÇÃO DE EMPRESA ESPECIALIZADA PARA REFORMA E AMPLIAÇÃO DA QUADRA DE ESPORTES DA COMUNIDADE DE PASSO DA ERVA, CONVÊNIO Nº 01/2020 – PARANÁ ESPORTE.

O signatário da presente, em nome da proponente (inserir o nome da proponente), CNPJ: _____, declara expressamente, que se sujeita às condições estabelecidas no edital de TOMADA DE PREÇOS em consideração e dos respectivos modelos, adendos, e anexos e documentos, que acatará integralmente qualquer decisão que venha a ser tomada pelo licitador quanto à qualificação apenas das proponentes que hajam atendido às condições estabelecidas e demonstrem integral possibilidade de executar a(s) obra(s) e/ou os serviços.

Declara, ainda, para todos os fins de direito, a inexistência de fatos supervenientes impeditivos da qualificação ou que comprometam a idoneidade da proponente nos termos do Artigo 32, parágrafo 2º, e Artigo 97 da Lei 8.666, de 21 de junho de 1993, e suas alterações e que está ciente da obrigatoriedade de declarar ocorrências posteriores.

Local e data.

(nome, RG e CPF e assinatura do responsável legal)



Município de Chopinzinho

ESTADO DO PARANÁ

CNPJ: 76.995.414/0001-60 e-mail: prefeitura@chopinzinho.br.gov.br
Telefone (46) 3242-8600 Rua Miguel Procópio Kurpel, nº 3.811, Bairro São Miguel
85.560-000 CHOPINZINHO PARANÁ

196
ml

ANEXO Nº 08

PROPOSTA DE PREÇOS (modelo)

À Comissão Permanente de Licitações

Ref.: Edital de TOMADA DE PREÇOS nº 17/2020.

RAZÃO SOCIAL:		
ENDEREÇO:		
CIDADE:	TELEFONE:	E-MAIL:
NOME DO REPRESENTANTE LEGAL:		
CNPJ:	INSCRIÇÃO ESTADUAL:	

Prezados Senhores,

Apresentamos e submetemos à apreciação de V. S^a nossa proposta de preços relativa à **REFORMA E AMPLIAÇÃO DA QUADRA DE ESPORTES DA COMUNIDADE DE PASSO DA ERVA, CONVÊNIO Nº 01/2020 – PARANÁ ESPORTE**, constante do Lote único da licitação em epígrafe.

O preço global, fixo e sem reajuste, proposto para execução do objeto do Lote é de R\$ (inserir o valor da proposta) (inserir o valor por extenso).

O prazo de execução do objeto é de (inserir o prazo de execução por extenso) dias, contados a partir da emissão da ordem de serviço.

O prazo de validade da proposta de preços é de (inserir o prazo de validade) (inserir o prazo de validade por extenso) dias a partir da data limite estabelecida para o recebimento das propostas (*envelopes nº 1 e nº 2*) pela Comissão Permanente de Licitações.

No preço proposto, estão incluídas todas as despesas com fretes, impostos, seguros, encargos trabalhistas, previdenciários, fiscais, comerciais, taxas, ART's, RRT's, visitas ao local dos serviços se necessário e todas as demais despesas necessárias à execução do respectivo objeto licitado, no prazo determinado.

Atenciosamente,

(nome, CPF e RG e assinatura do responsável legal)

(Juntamente com a Proposta de Preços, deverá ser apresentado: Planilhas de Serviços (Planilha Orçamentária), o Cronograma Físico-Financeiro e o Cálculo do BDI, preenchidos em papel timbrado da empresa e assinados pelo Representante Legal e o Responsável Técnico, conforme modelos fornecidos digitalmente pelo Município).



Município de Chopinzinho

ESTADO DO PARANÁ

CNPJ: 76.995.414/0001-60 e-mail: prefeitura@chopinzinho.br.gov.br
Telefone (46) 3242-8600 Rua Miguel Procópio Kurpel, nº 3.811, Bairro São Miguel
85.560-000 CHOPINZINHO PARANÁ

197
mb

ANEXO 08.1

Quadro de Composição do BDI

Ref.: Edital de TOMADA DE PREÇOS nº 17/2020.

OBJETO: CONTRATAÇÃO DE EMPRESA ESPECIALIZADA PARA REFORMA E AMPLIAÇÃO DA QUADRA DE ESPORTES DA COMUNIDADE DE PASSO DA ERVA, CONVÊNIO Nº 01/2020 – PARANÁ ESPORTE.

(Deverá ser preenchido e apresentado de acordo com o arquivo digital disponibilizado pelo Município)

Local e data.

(nome, CPF e RG e assinatura do responsável legal)
(nome, CPF e RG e assinatura do responsável Técnico)



Município de Chopinzinho

ESTADO DO PARANÁ

CNPJ: 76.995.414/0001-60 e-mail: prefeitura@chopinzinho.br.gov.br
Telefone (46) 3242-8600 Rua Miguel Procópio Kurpel, nº 3.811, Bairro São Miguel
85.560-000 CHOPINZINHO PARANÁ

ANEXO Nº 09

PLANILHA DE SERVIÇOS (Planilha Orçamentária)

À Comissão Permanente de Licitações
Ref.: Edital de TOMADA DE PREÇOS nº 17/2020.

OBJETO: CONTRATAÇÃO DE EMPRESA ESPECIALIZADA PARA REFORMA E AMPLIAÇÃO DA QUADRA DE ESPORTES DA COMUNIDADE DE PASSO DA ERVA, CONVÊNIO Nº 01/2020 – PARANÁ ESPORTE.

RAZÃO SOCIAL:
CNPJ:

(Deverá ser preenchido e apresentado de acordo com o arquivo digital disponibilizado pelo Município)

Local e data.

(nome, CPF e RG e assinatura do responsável legal)
(nome, CPF e RG e assinatura do responsável Técnico)



Município de Chopinzinho

ESTADO DO PARANÁ

CNPJ: 76.995.414/0001-60 e-mail: prefeitura@chopinzinho.br.gov.br
Telefone (46) 3242-8600 Rua Miguel Procópio Kurpel, nº 3.811, Bairro São Miguel
85.560-000 CHOPINZINHO PARANÁ

ANEXO Nº 10

CRONOGRAMA

Referência: TOMADA DE PREÇOS nº 17/2020

OBJETO: CONTRATAÇÃO DE EMPRESA ESPECIALIZADA PARA REFORMA E AMPLIAÇÃO DA QUADRA DE ESPORTES DA COMUNIDADE DE PASSO DA ERVA, CONVÊNIO Nº 01/2020 – PARANÁ ESPORTE.

RAZÃO SOCIAL:

CNPJ:

(Deverá ser preenchido e apresentado de acordo com o arquivo digital disponibilizado pelo Município)

Local e data.

(nome, CPF e RG e assinatura do responsável legal)

(nome, CPF e RG e assinatura do responsável Técnico)

mls
199



Município de Chopinzinho

200
mls

ESTADO DO PARANÁ

CNPJ: 76.995.414/0001-60 e-mail: prefeitura@chopinzinho.br.gov.br
Telefone (46) 3242-8600 Rua Miguel Procópio Kurpel, nº 3.811, Bairro São Miguel
85.560-000 CHOPINZINHO PARANÁ

ANEXO Nº 11

(MINUTA) CONTRATO Nº **/2020

CONTRATO DE EMPREITADA DE OBRA(S) POR PREÇO GLOBAL A PREÇOS FIXOS E SEM REAJUSTE QUE ENTRE SI CELEBRAM O MUNICÍPIO DE CHOPINZINHO-PR. E A EMPRESA, NA FORMA ABAIXO:

Pelo presente instrumento particular o Município de Chopinzinho, Estado do Paraná, pessoa jurídica de direito público interno, com sede nesta cidade, na Rua Miguel Procópio Kurpel, nº 3811, Bairro São Miguel, inscrito no CNPJ nº 76.995.414/0001-60, doravante denominada CONTRATANTE, representado neste ato pelo Prefeito senhor Álvaro Dênis Scolari, em pleno exercício de seu mandato e funções, residente e domiciliado nesta cidade, portador da Cédula de Identidade RG nº 8.124.995-4/PR e do CPF/MF sob nº 009.378.889-40, e a Empresa, com sede na, Bairro, CNPJ nº, doravante denominada CONTRATADA, representado neste ato pelo(a) Senhor(a), portador(a) da Cédula de Identidade RG nº e do CPF/MF sob nº, tendo em vista a homologação do resultado do Processo Licitatório nº 168/2020, Modalidade TOMADA DE PREÇOS nº X/2020, têm entre si justa e acordada a celebração do presente Contrato mediante as seguintes cláusulas e condições:

CLÁUSULA PRIMEIRA - DO OBJETO DO CONTRATO E FUNDAMENTO LEGAL

1.1 O Objeto do presente Contrato, licitado em conformidade com as normas da Lei nº 8.666/93 e suas alterações, é a execução, sob regime de empreitada por preço global, a preços fixos e sem reajuste, correspondente à **CONTRATAÇÃO DE EMPRESA ESPECIALIZADA PARA REFORMA E AMPLIAÇÃO DA QUADRA DE ESPORTES DA COMUNIDADE DE PASSO DA ERVA, CONVÊNIO Nº 01/2020 – PARANÁ ESPORTE**, em consonância com os projetos, especificações técnicas, memoriais, demais peças e documentos de licitação fornecida pelo CONTRATANTE, objeto do Lote único, da TOMADA DE PREÇOS nº 17/2020.

CLÁUSULA SEGUNDA - DA DOCUMENTAÇÃO CONTRATUAL

2.1 Ficam integrados a este Contrato, independente de transcrição, os seguintes documentos cujos teores são de conhecimento da CONTRATADA: atos convocatórios, edital de licitação, projetos, especificações técnicas, memoriais, bem como a proposta, planilhas de serviços, relação de disponibilidade de veículos, máquinas e equipamentos, cronogramas físico-financeiro e legislação pertinente à espécie.

CLÁUSULA TERCEIRA - DO VALOR

3.1 O preço global para a execução do objeto deste Contrato, a preço fixo e sem direito a reajuste é de R\$ (.....), daqui por diante denominado "VALOR CONTRATUAL".

CLÁUSULA QUARTA - DOS RECURSOS

4.1 As despesas com a execução do(s) objeto(s) deste contrato serão custeadas com recursos municipais, e serão empenhadas de acordo com a seguinte Dotação orçamentária: Secretaria de Educação, Cultura e Esporte: 06.05.278120015.1.010.4.4.90.51 (1888/F000 – 2001/F1012).

CLÁUSULA QUINTA - DOS PRAZOS

5.1 - A CONTRATADA obriga-se a entregar ao CONTRATANTE o objeto desta Licitação, inteiramente concluído em condições de aceitação e de utilização, conforme cronograma, no prazo máximo de 120 (cento e vinte) dias contatos a partir da emissão da ordem de serviço.

5.2 - A vigência do Contrato será de 240 (duzentos e quarenta) dias e iniciar-se-ão na data de sua assinatura podendo, por interesse do **Município de Chopinzinho**, ser prorrogado por Termo Aditivo, conforme dispõe Lei nº 8.666, de 1993 e alterações.



Município de Chopinzinho

201

mb

ESTADO DO PARANÁ

CNPJ: 76.995.414/0001-60 e-mail: prefeitura@chopinzinho.br
Telefone (46) 3242-8600 Rua Miguel Procópio Kurpel, nº 3.811, Bairro São Miguel
85.560-000 CHOPINZINHO PARANÁ

5.2 - A prorrogação do prazo de execução deve ser manifestada pela **Licitante vencedora**, no período de 48 (quarenta e oito) horas antes de encerrado o prazo de execução contratual.

5.3 - Os Prazos de execução e vigência podem ser prorrogados a qualquer tempo pela Contratante, por Termo Aditivo, conforme dispõe o Artigo nº 57, da Lei Federal nº 8.666, de 1993 e alterações.

5.4 - A proponente vencedora será convocada para assinar o Contrato de Empreitada, conforme Modelo nº 12, dentro do prazo máximo de 5 (*cinco*) dias úteis, a partir da data da homologação da licitação, sob pena de decair o direito de contratação, sujeitando-se, ainda, às penalidades previstas em lei.

5.5 - No ato da assinatura do Contrato, a proponente vencedora deverá apresentar o Cronograma Físico Financeiro Executivo da obra.

5.6 - O prazo de execução da(s) obra(s) poderá ser alterado, com expressa anuência do Contratante, nos seguintes casos:

5.7 - Alteração do projeto e/ou especificações técnicas e/ou memoriais pelo Contratante, quando houver: (i) serviços extraordinários que alterem as quantidades, (ii) serviços complementares obedecidos os dispositivos regulamentares, (iii) atraso no fornecimento de dados informativos, materiais e qualquer subsídio à(s) obra(s) do lote, que estejam sob responsabilidade expressa do Contratante, (iv) por atos do Contratante que interfiram na execução contratual, (v) atos de terceiros que interfiram no prazo de execução ou outros devidamente justificados e aceitos pelo Contratante;

5.8 - Por motivos de força maior ou caso fortuito, entre outros, "lock out", perturbações industriais, guerras, atos de inimigo público, bloqueio, insurreições, epidemias, quarentenas, avalanches, terremotos, enchentes, explosões ou quaisquer outros acontecimentos semelhantes e equivalentes a estes, desde que estes fatos tenham influência direta sobre a execução da(s) obra(s) e que fujam ao controle seguro de qualquer das partes interessadas, as quais não consigam impedir sua ocorrência. A expressão "força maior" deve também incluir qualquer atraso causado por legislação, regulamentação ou atos governamentais, por ação ou omissão do Contratante, que venham causar atrasos à Contratada. Nenhuma parte será responsável perante a outra pelos atrasos ocasionados por motivo de força maior.

5.9 - Enquanto perdurarem os motivos de força maior ou suspensão do contrato por ordem do Contratante, cessam os deveres e responsabilidades de ambas as partes, em relação ao contrato. Os atrasos provenientes de greves ocorridas na Contratada ou atrasos por parte de suas eventuais subcontratados não poderão ser alegados como decorrentes de força maior.

CLÁUSULA SEXTA – DA GESTÃO E FISCALIZAÇÃO

6.1 - O CONTRATANTE se reserva o direito de fiscalização do(s) Contrato(s), podendo suspender sua execução desde que não atendam as expectativas da Secretaria Municipal de Educação, Cultura e Esporte.

6.2 - A gestão do(s) Contrato(s) ficará a cargo do Senhor Gilmar de Almeida, CPF: 039.174.079-22, Diretor do Departamento de Esportes.

6.3 - A responsabilidade pela fiscalização do(s) Contrato(s) ficará a cargo do Servidor senhor Ronaldo Miotto Martins, CPF: 070.457.669-47, CREA/PR: 138.208/D, e Fiscal Substituto a cargo da Servidora Senhora Ana Kelle Malagutti, CPF: 074.076.199-48, CREA/PR 134.259/D, estando sujeito à conferência quantitativa e posterior qualitativa na conformidade do item do objeto licitado.

6.3.1 - Compete aos responsáveis pela fiscalização comunicar ao gestor do(s) Contrato(s) as situações e fatos que caracterizam o descumprimento das cláusulas e anexos do Contrato, com os documentos pertinentes, para a adoção das medidas cabíveis.

6.4 - Recebido o ato de comunicação de irregularidade, compete ao gestor do(s) Contrato(s) proceder conforme os itens 16.7 e 23.8 deste instrumento, de acordo com a gravidade da situação e dos fatos a serem apurados.



Município de Chopinzinho

202
ml

ESTADO DO PARANÁ

CNPJ: 76.995.414/0001-60 e-mail: prefeitura@chopinzinho.br
Telefone (46) 3242-8600 Rua Miguel Procópio Kurpel, nº 3.811, Bairro São Miguel
85.560-000 CHOPINZINHO PARANÁ

6.5 - Com base no art. 65, §8, da Lei nº 8.666/93 e Acórdão 7487/2015/TCU, havendo necessidade de alterar o fiscal ou gestor inicialmente designado, o CONTRATANTE emitirá termo de apostilamento específico para esse fim, assinado pela autoridade competente em conjunto com novo gestor e/ou fiscal da ARP/Contrato, sendo publicado o extrato no diário oficial do município, realizando em seguida o apostilamento do ato junto ao processo originário de contratação e termos aditivos, mediante a juntada dos respectivos documentos, dando ciência à CONTRATADA através dos canais adotados pelo CONTRATANTE (e-mail, fax, etc).

CLÁUSULA SÉTIMA - DO INÍCIO DOS SERVIÇOS

7.1 Os serviços deverão ser iniciados, no prazo máximo de 15 (quinze) dias contados a partir da data da emissão da Ordem de Serviço.

7.2 Os Prazos de execução e vigência podem ser prorrogados a qualquer tempo pela Contratante, por Termo Aditivo, conforme dispõe o Artigo nº 57, da Lei Federal nº 8.666, de 1993 e alterações.

7.3 Para que a **CONTRATADA** possa invocar os fatos capazes de justificar quaisquer atrasos, os mesmos deverão ser comunicados ao CONTRATANTE por escrito e devidamente comprovados, no período de 48 (quarenta e oito) horas antes de encerrado o prazo de execução contratual.

CLÁUSULA OITAVA - DAS OBRAS PROVISÓRIAS

8.1 A CONTRATADA deve submeter à fiscalização, os desenhos, especificações técnicas e memoriais propostos para as obras provisórias, que deverá aprová-los caso estejam adequados ao objeto deste Contrato.

Parágrafo Primeiro - A CONTRATADA é responsável pelo projeto das obras provisórias.

Parágrafo Segundo - A aprovação pela fiscalização não altera as responsabilidades da CONTRATADA pelo projeto de obras provisórias.

Parágrafo Terceiro - A CONTRATADA deve obter a aprovação de terceiros para o seu projeto de obras provisórias, onde requeridas.

CLÁUSULA NONA - DA PRORROGAÇÃO DE PRAZO

9.1 Somente poderá ser admitida alteração do prazo, quando:

I) (a) ocorrer alteração do projeto e/ou especificações pelo CONTRATANTE, (b) houver serviços extraordinários que alterem as quantidades, (c) houver serviços complementares, obedecidos os dispositivos regulamentares, (d) ocorrer atraso no fornecimento de dados informativos, materiais e qualquer subsídio à(s) obra(s), que estejam sob responsabilidade expressa do CONTRATANTE, (e) ocorrer atos do CONTRATANTE que interfiram na execução contratual, (f) ocorrer atos de terceiros que interfiram no prazo de execução ou outros devidamente justificados e aceitos pelo CONTRATANTE;

II) ocorrer por motivos de força maior ou caso fortuito, entre outros, "lock out", perturbações industriais, guerras, atos de inimigo público, bloqueio, insurreições, epidemias, quarentenas, avalanches, terremotos, enchentes, explosões ou quaisquer outros acontecimentos semelhantes e equivalentes a estes, desde que estes fatos tenham influência direta sobre a execução da(s) obra(s) e que fujam ao controle seguro de qualquer das partes interessadas, as quais não consigam impedir sua ocorrência. A expressão "força maior" deve, também, incluir qualquer atraso causado por legislação, regulamentação ou atos governamentais, por ação ou omissão do CONTRATANTE, que venham causar atrasos à CONTRATADA. Nenhuma parte será responsável perante a outra pelos atrasos ocasionados por motivo de força maior.

Parágrafo Primeiro - Enquanto perdurarem os motivos do inciso II ou quando ocorrer a suspensão do Contrato por ordem do CONTRATANTE, cessam os deveres e responsabilidades de ambas as partes, em relação ao Contrato. Os atrasos provenientes de greves ocorridas na CONTRATADA ou atrasos por parte de suas eventuais subcontratados não poderão ser alegados como decorrentes de força maior.



Município de Chopinzinho

203

ML

ESTADO DO PARANÁ

CNPJ: 76.995.414/0001-60 e-mail: prefeitura@chopinzinho.br
Telefone (46) 3242-8600 Rua Miguel Procópio Kurpel, nº 3.811, Bairro São Miguel
85.560-000 CHOPINZINHO PARANÁ

Parágrafo Segundo - Para que a CONTRATADA possa invocar os fatos indicados no *caput* como capazes de justificar quaisquer atrasos, os mesmos deverão ser comunicados ao CONTRATANTE por escrito e devidamente comprovados, no prazo máximo de 48 (*quarenta e oito*) horas do início da referida ocorrência.

Parágrafo Terceiro - Os motivos invocados pela CONTRATADA serão julgados pelo CONTRATANTE após a constatação da veracidade da sua ocorrência.

Parágrafo Quarto - Após a aceitação dos motivos evocados pela CONTRATADA poderá haver acordo entre as partes para uma eventual prorrogação do prazo.

Parágrafo Quinto - Caso a CONTRATADA não execute, total ou parcialmente, qualquer dos itens ou serviços previstos no projeto, especificações técnicas, memoriais e demais documentos integrantes da licitação, o CONTRATANTE reserva-se o direito de executá-los diretamente ou através de terceiros. Ocorrendo a hipótese mencionada, a CONTRATADA responderá pelos custos, através de glosas de créditos e/ou garantias, e/ou pagamento direto ao CONTRATANTE, inclusive será declarada inidônea, ficando impedida de firmar Contrato pelo prazo de até 2 (*dois*) anos, conforme gravidade da infração e dos danos decorrentes.

CLÁUSULA DÉCIMA – DA CESSÃO DO CONTRATO E SUBCONTRATAÇÃO

10.1 A CONTRATADA não poderá ceder o presente Contrato, no todo ou em parte, a nenhuma pessoa física ou jurídica, sem autorização prévia, por escrito do CONTRATANTE.

Parágrafo Primeiro - Se a CONTRATADA ceder o presente Contrato, no todo ou em parte, a uma ou mais pessoas físicas ou jurídicas, sem autorização prévia, por escrito, do CONTRATANTE e deverá obrigatoriamente reassumir a execução da(s) obra(s) no prazo máximo de 05 (cinco) dias, da data da aplicação da multa, sem prejuízo de outras sanções contratuais;

Parágrafo Segundo - Se eventualmente for concedida a subcontratação no todo ou em parte, pelo CONTRATANTE, não reduz nem elimina as responsabilidades e obrigações da CONTRATADA para com o CONTRATANTE, em decorrência deste Contrato, nem importará em estabelecer qualquer vínculo entre o CONTRATANTE e o subcontratado, no entanto esta responde solidariamente com o subcontratante pela perfeição da prestação.

CLÁUSULA DÉCIMA PRIMEIRA - DOS SERVIÇOS NÃO PREVISTOS

11.1 Aplica-se ao Contrato, sem prejuízo das disposições anteriores/posteriores, as hipóteses de acréscimos ou supressões quantitativas e qualitativas ao objeto, previstas na Lei nº 8.666/93.

Parágrafo Primeiro - A supressão de serviços resultantes de acordo celebrado expressamente entre o CONTRATANTE e a CONTRATADA poderão ultrapassar o limite estabelecido no parágrafo anterior.

Parágrafo Segundo - Se no Contrato não houver sido contemplado preços unitários para determinados serviços, esses serão fixados mediante acordo entre as partes, respeitados os limites estabelecidos no *caput* desta Cláusula.

Parágrafo Terceiro - Os serviços não previstos na planilha de quantitativos e preços, aprovada pelo Município, e necessários para a realização da obra, deverão ser executados pela Contratante.

CLÁUSULA DÉCIMA SEGUNDA - DO RECEBIMENTO DOS SERVIÇOS, DA ACEITAÇÃO E DA POSSE

12.1 A Contratada deverá permitir que funcionários, engenheiros, especialistas e demais peritos enviados pelo Contratante:

b) inspecionem a qualquer tempo a execução da(s) obra(s) do lote;

b) examinem os registros e documentos que considerarem necessários conferir; e

c) verifiquem se estão disponíveis, na(s) obra(s) do lote, os veículos, as máquinas e os equipamentos disponibilizados pela Contratada. Caso fique constada a falta dos mesmos no(s) local(ais) da(s) obra(s), serão impostas as sanções previstas no contrato de empreitada.



Município de Chopinzinho

ESTADO DO PARANÁ

CNPJ: 76.995.414/0001-60 e-mail: prefeitura@chopinzinho.br.gov.br

Telefone (46) 3242-8600

Rua Miguel Procópio Kurpel, nº 3.811, Bairro São Miguel

85.560-000

CHOPINZINHO

PARANÁ

20:
ml

12.2 No desempenho destas tarefas deverão os técnicos do Contratante contar com a total colaboração da Contratada.

12.3 A Contratada deverá manter um perfeito sistema de sinalização e segurança em todos os locais de serviços, principalmente nos de trabalho em vias públicas, de acordo com as normas de segurança do trabalho.

12.4 A Contratada deverá manter, no local da(s) obra(s), preposto aceito pelo Contratante para representá-la na execução do contrato.

12.5 A Contratada deve manter no canteiro de obra(s) um projeto completo, o qual deverá ficar reservado para o manuseio da fiscalização e do pessoal do órgão financiador da(s) obra(s).

12.6 A Contratada deve manter no canteiro de obra(s) o Boletim Diário de Ocorrências - BDO, que deverá ser preenchido e rubricado pelo encarregado da Contratada e pela fiscalização diariamente.

12.7 A execução de serviços aos domingos e feriados somente será permitida com autorização prévia da fiscalização.

12.8 A Contratada é obrigada a reparar, corrigir, remover, reconstruir ou substituir, às suas expensas, no total ou em parte, o(s) serviço(s) referente(s) à(s) obra(s) do contrato em que se verificarem vícios, defeitos ou incorreções resultantes da má execução ou má qualidade dos materiais empregados.

12.9 Caso a Contratada não execute, total ou parcialmente, qualquer dos itens ou serviços previstos, o Contratante reserva-se o direito de executá-los diretamente ou através de terceiros. Ocorrendo a hipótese mencionada, a então Contratada responderá pelos custos, através de glosas de créditos e/ou garantias e/ou pagamento direto ficando, suspensa de firmar contrato pelo prazo de até 2 anos, bem como poderá ser declarada inidônea, conforme a gravidade da infração e dos danos decorrentes.

12.10 A proponente deverá atender às determinações da fiscalização no prazo máximo de 24 (vinte e quatro) horas, e prestar toda assistência e colaboração necessária.

12.11 A Contratada é obrigada entregar até 15 (quinze) dias à Contratante o resultado dos testes solicitados pela fiscalização e/ou supervisão.

12.11.1 As despesas com a execução dos testes são de inteira responsabilidade da Contratada.

12.12 Assim que a execução da(s) obra(s) tenha sido concluída de conformidade com o contrato, será emitido termo de recebimento provisório assinado pelas partes em até 15 (quinze) dias da comunicação da Contratada.

12.13 Após o prazo de 60 (sessenta) dias do recebimento provisório, será procedido o recebimento definitivo, por comissão especificamente designada pelo Contratante, ocasião em que será lavrado termo de recebimento definitivo.

12.14 A aceitação da(s) obra(s) pelo Contratante, se dará quando não houver qualquer pendência por parte da Contratada.

12.15 O recebimento provisório ou definitivo não exclui a responsabilidade civil pela qualidade da(s) obra(s), nem a ético-profissional, pela perfeita execução do Contrato.

12.16 O Contratante toma posse do Canteiro de Obras e do objeto do Contrato dentro de 3 (três) dias da data da formalização do Termo de Recebimento Definitivo.

CLÁUSULA DÉCIMA TERCEIRA - DA GARANTIA DE EXECUÇÃO E GARANTIA ADICIONAL..

13.1 O valor da garantia de execução é de R\$ ----- (-----). (o valor será obtido pela aplicação de 5% (cinco por cento) sobre o valor contratual (homologado) acrescido da garantia adicional, se houver).



Município de Chopinzinho

205

mb

ESTADO DO PARANÁ

CNPJ: 76.995.414/0001-60 e-mail: prefeitura@chopinzinho.br
Telefone (46) 3242-8600 Rua Miguel Procópio Kurpel, nº 3.811, Bairro São Miguel
85.560-000 CHOPINZINHO PARANÁ

13.2 A garantia de execução poderá ser efetuada por uma das seguintes formas:

I - caução em dinheiro ou em títulos da dívida pública, devendo estes ter sido emitidos sob a forma escritural, mediante registro em sistema centralizado de liquidação e de custódia autorizado pelo Banco Central do Brasil e avaliados pelos seus valores econômicos, conforme definido pelo Ministério da Fazenda;

(Redação dada pela Lei nº 11.079, de 2004)

II - seguro-garantia; (Redação dada pela Lei nº 8.883, de 1994)

III - fiança bancária. (Redação dada pela Lei nº 8.883, de 8.6.94)

Parágrafo Primeiro: A proponente vencedora deverá, quando da assinatura do termo de contrato de empreitada sob pena de decair o direito de contratação, apresentar comprovação da formalização da garantia de execução e da garantia adicional, se houver.

Parágrafo Segundo: Se ocorrer majoração do valor contratual o valor da garantia de execução será acrescido pela aplicação de 5% (*cinco por cento*) sobre o valor contratual majorado. No caso de redução do valor contratual, poderá a contratada ajustar o valor da garantia de execução, se assim o desejar.

Parágrafo Terceiro: A devolução da garantia de execução e da garantia adicional, quando for o caso, ou o valor que dela restar, dar-se-á mediante a apresentação de:

- aceitação pelo CONTRATANTE do objeto contratual e o termo de recebimento definitivo;
- certidão negativa de débitos, expedida pelo INSS, referente ao objeto contratado concluído;
- comprovantes, nos casos previstos, de ligações definitivas de água e/ou energia elétrica.

Parágrafo Quarto: No caso de Rescisão do Contrato, a garantia de execução e a garantia adicional, se houver, não serão devolvidas, sendo, então, apropriadas pelo CONTRATANTE a título de indenização/multa.

CLÁUSULA DÉCIMA QUARTA - DA FISCALIZAÇÃO, TESTES, REUNIÕES DE GERENCIAMENTO E COMUNICAÇÃO

14.1 A fiscalização da execução dos serviços, objeto deste Contrato, será feita pelo CONTRATANTE através do profissional constante do Parágrafo Segundo da Cláusula Quinta deste contrato, qualificado e devidamente credenciado, com responsabilidades específicas.

Parágrafo Primeiro - A CONTRATADA deverá permitir que funcionários, engenheiros, especialistas e demais peritos enviados pelo CONTRATANTE e MINISTÉRIO DA INTEGRAÇÃO NACIONAL:

- inspecionem a qualquer tempo a execução do objeto do presente Contrato;
- examinem os registros e documentos que considerarem necessários conferir;
- verifiquem se estão disponíveis no local da execução do objeto do presente Contrato os veículos, máquinas e equipamentos, indicados na relação e no cronograma de utilização de veículos, máquinas e equipamentos, fornecidos pela CONTRATADA, sob pena de multa e, em caso de reincidência, na eventual rescisão contratual.

Parágrafo Segundo - No desempenho destas tarefas, deverão os técnicos do CONTRATANTE, contar com a total colaboração da CONTRATADA.

Parágrafo Terceiro - A CONTRATADA deverá manter um perfeito sistema de sinalização e segurança em todos os locais de serviços, principalmente nos de trabalho em vias públicas, de acordo com as normas de segurança do trabalho.

Parágrafo Quarto - A CONTRATADA deve manter no canteiro de obra(s) um projeto completo e cópia das: especificações técnicas, memoriais, relação de disponibilidade de veículos, máquinas e equipamentos, cronograma físico-financeiro, cronograma de utilização de veículos, máquinas e equipamentos e planilha de serviços os quais deverão ficar reservados para o manuseio da fiscalização e do pessoal do órgão financiador da(s) obra(s)



Município de Chopinzinho

206

ml

ESTADO DO PARANÁ

CNPJ: 76.995.414/0001-60 e-mail: prefeitura@chopinzinho.br
Telefone (46) 3242-8600 Rua Miguel Procópio Kurpel, nº 3.811, Bairro São Miguel
85.560-000 CHOPINZINHO PARANÁ

Parágrafo Quinto - A CONTRATADA deve manter no canteiro de obra(s) o Boletim Diário de Ocorrências - BDO, o qual, diariamente, deverá ser preenchido e rubricado pelo encarregado da CONTRATADA e pela fiscalização.

Parágrafo Sexto - A execução de serviços aos domingos e feriados somente será permitida com autorização prévia da fiscalização.

Parágrafo Sétimo - Qualquer serviço, material e/ou componente ou parte do mesmo, que apresente defeitos, vícios ou incorreções não reveladas até o Recebimento Definitivo, deverá ser prontamente refeito, corrigido, removido, reconstruído e/ou substituído pela CONTRATADA, livre de quaisquer ônus financeiros para o CONTRATANTE.

Parágrafo Oitavo - Entende-se por defeito, vício ou incorreção oculta aquele resultante da má execução ou má qualidade de materiais empregados e/ou da aplicação de material em desacordo com as normas e/ou prescrições da ABNT, especificações e/ou memoriais, não se referindo aos defeitos devidos ao desgaste normal de uso. Correrão por conta da CONTRATADA as despesas relacionadas com a correção, remoção e/ou substituição do material rejeitado.

Parágrafo Nono - Caso a CONTRATADA não execute, total ou parcialmente, qualquer dos itens ou serviços previstos, o CONTRATANTE reserva-se o direito de executá-los diretamente ou através de terceiros.

a) Ocorrendo a hipótese mencionada, a então CONTRATADA responderá pelos custos, através de glosas de créditos e/ou garantias e/ou pagamento direto, inclusive será declarada inidônea, ficando suspensa de firmar Contrato pelo prazo de até 2 anos, conforme a gravidade da infração e dos danos decorrentes. Caberá, também, a aplicação do Art. 87 da Lei Federal nº 8.666/93.

Parágrafo Décimo - A CONTRATADA é obrigada a efetuar e entregar no prazo máximo de 15 (quinze) dias os testes solicitados pela fiscalização e/ou vistoria. As despesas com a execução dos testes são de inteira responsabilidade da CONTRATADA.

Parágrafo Décimo Primeiro - A fiscalização e a CONTRATADA podem solicitar reuniões de gerenciamento um ao outro. A finalidade é revisar os planos para o trabalho remanescente e discutir os problemas potenciais.

Parágrafo Décimo Segundo - A fiscalização e a CONTRATADA devem elaborar ata dos assuntos tratados nas reuniões de gerenciamento e distribuir cópias aos participantes da reunião. A responsabilidade das partes na tomada de providências deve ser decidida pela fiscalização e informada por escrito a todos que participaram da reunião.

Parágrafo Décimo Terceiro - Toda a comunicação entre as partes deverá ser feita por escrito. A notificação tornar-se-á efetiva após o seu recebimento.

CLÁUSULA DÉCIMA QUINTA - DA FORMA DE PAGAMENTO

15.1 - Os pagamentos serão realizados conforme medições dos serviços executados de acordo com as Planilhas de Serviços e liberação dos respectivos saques.

15.2 - Caso a medição não atinja o valor ou percentual estipulado para o período, o pagamento poderá não ser efetivado.

15.3 - O pagamento será efetuado em moeda brasileira corrente em até 30 (trinta) dias úteis após a apresentação correta da nota fiscal com detalhamento dos serviços executados, especificando o valor unitário e total e documentos pertinentes.

15.4 - Nos casos de eventuais atrasos de pagamento, desde que a CONTRATADA não tenha incorrido de alguma forma para tanto, fica convencionado que o índice dos encargos moratórios mensais devidos pelo CONTRATANTE será o IPCAE, além dos juros de mora, os quais serão computados de forma equivalente aos aplicáveis à caderneta de poupança, segundo os índices oficiais, de 01 (uma) só vez, nos termos do art. 1º, F, da Lei 9.494/97, com redação dada pela Lei 11.960/091.



Município de Chopinzinho

207

ml

ESTADO DO PARANÁ

CNPJ: 76.995.414/0001-60 e-mail: prefeitura@chopinzinho.br
Telefone (46) 3242-8600 Rua Miguel Procópio Kurpel, nº 3.811, Bairro São Miguel
85.560-000 CHOPINZINHO PARANÁ

15.5 No caso em que o valor dos serviços executados for superior ao estabelecido nos cronogramas, estes poderão ser faturados, desde que todos os serviços das parcelas mensais anteriores estejam concluídos de acordo com as Planilhas e Cronogramas.

a) a liberação da primeira parcela fica condicionada à apresentação de:

- Ordem de serviço emitida pela Contratante;
- alvará de Construção;
- placa da obra fixada no local;
- da guia da ART de execução pela Contratada;
- a apresentação da matrícula da obras junto ao INSS;
- da quitação junto ao FGTS/CEF, através do CRS.
- relação de funcionários que trabalharão na obra, bem como a comprovação de Registro da CTPS.

b) a liberação das demais parcelas ficam condicionadas à apresentação de:

- Da comprovação dos recolhimentos dos encargos sociais relativas à matrícula.
- relação mensal dos recolhimentos dos direitos trabalhistas de todos os funcionários que trabalham na obra.

c) a liberação da última parcela fica condicionada à apresentação de:

- Da Certidão Negativa de Débitos, expedida pelo INSS, referente ao objeto contratado concluído;
- do Visto de Conclusão da Obra;
- do Termo de Recebimento Provisório da Obra.
- Comprovação dos recolhimentos dos direitos trabalhistas de todos os funcionários que trabalharam na obra.

15.6 A não apresentação dos relatórios mensais (GFIP) de funcionários ensejará na retenção dos pagamentos.

15.7 Os preços não serão objeto de atualização monetária ou reajustamento de preços.

15.7.1 Somente será admitida, nos limites da Lei, a recomposição de preços de que trata o art. 65, II, alínea "d", da Lei Federal nº 8.666/93 e suas alterações. Na hipótese de sobrevirem fatos imprevisíveis ou previsíveis, porém de consequências incalculáveis, retardadores ou impeditivos da execução do ajustado, ou ainda, em caso de força maior, caso fortuito, ou fato do príncipe, configurando álea econômica extraordinária e extracontratual, a relação que as partes pactuaram inicialmente entre os encargos da empresa vencedora (contratada) e a retribuição do Município de Chopinzinho para justa remuneração do fornecimento poderá ser revisada, objetivando a manutenção do equilíbrio econômico-financeiro inicial do Contrato.

CLÁUSULA DÉCIMA SEXTA - DAS PENALIDADES

16.1 - Denúncias relacionadas ao não cumprimento do(s) Contrato(s) e seus anexos, estarão sujeitas as penalidades previstas na legislação, tais como: advertência escrita, advertência escrita com prazo para correção, penalidades pecuniárias com os respectivos valores, ordem de ressarcimento, suspensão temporária, rescisão do contrato, bem como a adoção das medidas do art. 80, da Lei nº 8.666/93, e demais dispositivos normativos que regem a matéria.

16.2 - O CONTRATANTE decide aplicar ao(s) Contrato(s) gerados, na hipótese de inexecução das obrigações pela CONTRATADA, o disposto nos artigos 81, 86, 87 e 88 da Lei nº 8.666/93, e as seguintes penalidades:

I - advertência escrita: quando houver distorções ou faltas leves, que não decorram de dolo ou naquelas que não impliquem em prejuízo grave ao usuário, população, servidores e empregados públicos, nem em ato lesivo à Administração, caracterizando negligência administrativa.



ml

II - advertência escrita com prazo para correção: impostas em razão de excessos, omissões ou dolo que configurem distorções médias ou graves, que possam ser corrigidas e adequadas no prazo de até 60 (sessenta) dias.

III - penalidades pecuniárias:

a) multa-dia moratória devido ao não cumprimento no prazo assinalado, da advertência disciplinada no item II desta Cláusula, correspondente a 0,5% (zero virgula cinco por cento) do valor mensal ou total do Contrato;

b) multa-dia moratória devido a suspensão, inexecução, execução parcial ou atraso injustificado na entrega ou correção de vícios do objeto, produto ou serviço, correspondente a 1% (um por cento) do valor mensal ou total do Contrato, podendo ser imposta até o limite máximo de 30 (trinta) dias multa;

c) multa punitiva de 1% (um por cento) do valor mensal ou total do Contrato, quando verificada distorções médias;

d) multa punitiva de 5% (cinco por cento) do valor mensal ou total do Contrato, quando verificada distorções graves;

e) multa punitiva de 15% (quinze por cento) do valor mensal ou total do Contrato, na hipótese de rescisão contratual motivada pela inexecução total ou parcial injustificada do Contrato, por parte da CONTRATADA, nos termos da Lei nº 8.666/93;

f) multa punitiva de 30% (trinta por cento) do valor mensal ou total do Contrato, na hipótese de rescisão contratual motivada por atos de improbidade administrativa, praticada em conjunto com agente público.

IV - suspensão temporária da prestação de serviços: será aplicada nas ações que resultem danos financeiros e patrimoniais à Administração, ou que infrinjam as normas regulamentares e legais.

V - rescisão do Contrato: será determinada em situações graves, de alta relevância ou em razão do interesse público, sem prejuízo das demais disposições deste Contrato.

VI - A rescisão do Contrato, quando motivada por qualquer razão do item anterior, implicará na apuração de perdas e danos e aplicação das demais penalidades legais cabíveis.

VII - O CONTRATANTE resolve aplicar ao Contrato, no que tange à rescisão, os artigos 78, 79 e 80 da Lei nº 8.666/93.

16.3 - Na aplicação das penalidades contratuais, será observado as disposições da Lei nº 8.666/93, quando aos procedimentos, contraditório e ampla defesa.

16.4 - Na hipótese de aplicação das penalidades pecuniárias referidas nos itens anteriores, fica o CONTRATANTE autorizado a reter, até o limite das multas aplicadas, os créditos a que teria direito.

16.5 - Inexistindo créditos em favor da CONTRATADA ou sendo estes insuficientes para fazer face ao montante das penalidades pecuniárias aplicadas, o CONTRATANTE oficiará à CONTRATADA para que esta recolha aos cofres municipais, no prazo máximo de 05 (cinco) dias úteis, a contar da data do recebimento do comunicado, o valor resultante das penalidades aplicadas, ou a diferença entre estes e os créditos retidos.

16.6 - Caso a CONTRATADA não efetue o recolhimento no prazo estipulado no item anterior, o valor correspondente será cobrado judicialmente.

16.7 - Compete ao Prefeito Municipal a aplicação das medidas previstas nesta Cláusula, observado o seguinte procedimento, via sistema 1Doc do CONTRATANTE, nesta ordem:



Município de Chopinzinho

203

ml

ESTADO DO PARANÁ

CNPJ: 76.995.414/0001-60 e-mail: prefeitura@chopinzinho.br.gov.br

Telefone (46) 3242-8600

Rua Miguel Procópio Kurpel, nº 3.811, Bairro São Miguel

85.560-000

CHOPINZINHO

PARANÁ

16.7.1 - Manifestação do Fiscal, com os documentos pertinentes à comprovação das situações e dos fatos a serem apurados;

16.7.2 - Manifestação do gestor do Contrato(s) e/ou do(a) Secretário(a) Municipal de Educação Cultura e Esporte, com os documentos pertinentes à comprovação das situações e dos fatos a serem apurados;

16.7.3 - Notificação da CONTRATADA, via sistema 1Doc, para apresentação de defesa escrita, no prazo de 15 (quinze) dias úteis, sendo a notificação assinada e encaminhada pelo gestor do Contrato;

16.7.4 - Parecer da Procuradoria-Geral do Município;

16.7.5 - Decisão do Prefeito Municipal;

16.7.6 - Notificação da CONTRATADA, via sistema 1Doc, para ciência quanto ao resultado do processo, em decisão irrecorrível;

16.7.7 - As medidas previstas no art. 80, da Lei nº 8.666/93, e demais dispositivos normativos que regem o objeto da contratação, poderão ser aplicadas imediatamente, independentemente da apresentação de defesa prévia da CONTRATADA, sem prejuízo do contraditório e ampla defesa posterior (diferido), em situações consideradas urgentes e previstas no Contrato.

CLÁUSULA DÉCIMA SÉTIMA - DAS OBRIGAÇÕES DA CONTRATADA

17.1 A CONTRATADA se obriga a: (a) assegurar a execução do objeto deste Contrato, a proteção e a conservação dos serviços executados bem como, na forma da Lei, respeitar rigorosamente as recomendações da ABNT; (b) manter, em todos os locais de serviços, um seguro sistema de sinalização e segurança, principalmente nos de trabalho em vias públicas, de acordo com as normas de segurança do trabalho; (c) dar ciência à fiscalização da ocorrência de qualquer fato ou condição que possa atrasar ou impedir a conclusão do objeto deste Contrato em partes ou no todo; (d) manter no local do objeto deste Contrato, devidamente atualizado, Livro Diário de Ocorrência e Diário de Obra; (e) providenciar a matrícula do objeto deste Contrato no INSS; (g) não manter em seu quadro de pessoal menores de 18 (dezoito) anos em horário noturno de trabalho ou em serviços perigosos ou insalubres, não manter ainda, em qualquer trabalho, menores de 16 (dezesesseis) anos, salvo na condição de aprendiz, a partir de 14 (quatorze) anos.

Parágrafo Primeiro - Correrão a conta da CONTRATADA todas as despesas e encargos de natureza trabalhista, previdenciária, social ou tributária, de sua responsabilidade, incidentes sobre os serviços objeto deste Contrato.

Parágrafo Segundo - A execução de serviços aos domingos e feriados somente será permitida com a autorização prévia da fiscalização.

17.2 A CONTRATADA deverá permitir o livre acesso de servidores dos órgãos do CONCEDENTE (Min. da Integração Nacional), do sistema de Controle Interno do Poder Executivo Estadual, bem como do Tribunal de Contas do Estado do Paraná, aos documentos e registros contábeis da Empresa.

17.3 Constituem obrigações da **LICITANTE VENCEDORA**, além de outras previstas no Contrato, Edital e na legislação pertinente, as seguintes:

a) Executar o serviço através de pessoas idôneas e tecnicamente capacitadas;

b) Dar ciência à **Divisão de Planejamento e Projetos**, imediatamente e por escrito, de qualquer anormalidade verificada na execução dos serviços, mesmo que estes não sejam de sua competência;

c) A **LICITANTE VENCEDORA** será responsável e deverá responder, civil e criminalmente, por todos os danos, perdas e prejuízos que, por dolo ou culpa no cumprimento do contrato, venham direta ou indiretamente provocar ou causar por si ou por seus empregados à **Prefeitura Municipal de Chopinzinho** ou terceiros;



Município de Chopinzinho

210
ml

ESTADO DO PARANÁ

CNPJ: 76.995.414/0001-60 e-mail: prefeitura@chopinzinho.br.gov.br

Telefone (46) 3242-8600

Rua Miguel Procópio Kurpel, nº 3.811, Bairro São Miguel

85.560-000

CHOPINZINHO

PARANÁ

d) A existência e a atuação da FISCALIZAÇÃO em nada diminuirão a responsabilidade única, integral e exclusiva da **LICITANTE VENCEDORA** no que concerne aos serviços e suas implicações próximas ou remotas, sempre de conformidade com o contrato, o Código Civil e demais leis ou regulamentos vigentes e pertinentes, no Município, Estado e na União.

e) Não caucionar ou utilizar o presente termo para qualquer operação financeira, sem prévia e expressa autorização da **Prefeitura Municipal de Chopinzinho**;

f) Manter durante a execução do contrato, todas as condições de habilitação e qualificação exigidas na licitação;

g) Prestar os esclarecimentos que forem solicitados pela **Divisão de Planejamento e Projetos**, cujas reclamações se obrigam a atender prontamente;

h) Assumir todas as despesas referentes à pessoal e quaisquer outras oriundas, derivadas ou conexas com o contrato, ficando, ainda para todos os efeitos legais, declaradas pela **LICITANTE VENCEDORA** a inexistência de qualquer vínculo empregatício entre seus empregados e/ou prepostos e o **Município de Chopinzinho**;

i) Cumprir o escopo, de modo que, no prazo estabelecido, os serviços sejam entregues inteiramente concluídos e acabados, em perfeitas condições de uso e funcionamento, conforme estipulados nas planilhas de serviços, no projeto de pavimentação aprovado pelo Município, nas especificações de serviços para obras de pavimentação poliédrica e memórias de cálculos;

j) Observar e aplicar, na execução dos serviços, as leis, os regulamentos, as posturas, inclusive de segurança e medicina do trabalho e de segurança pública, bem como as normas da Associação Brasileira de Normas Técnicas (ABNT) e NR-18 do Ministério do Trabalho e Emprego (MTE);

k) Providenciar, as suas expensas, junto às repartições competentes, o necessário licenciamento dos serviços, as aprovações respectivas e as Anotações ou Registro de Responsabilidade Técnica.

l) Fornecer e utilizar na execução dos serviços equipamentos e mão-de-obra adequada e materiais novos e de primeira qualidade, na quantidade, qualidade e em tempo hábil para a execução;

m) Manter no canteiro de obras cópia dos Projetos e Anotações/Registros de Responsabilidade Técnica válidas;

n) Responsabilizar-se por quaisquer acidentes na execução das obras e dos serviços, inclusive quanto às redes de serviços públicos, o uso indevido de patentes, e, ainda, por fatos de que resultem a destruição ou danificação da obra, estendendo-se essa responsabilidade até a assinatura do Termo de Recebimento Definitivo da Obra e a integral liquidação de indenização caso devida a terceiros;

o) Pelo perfeito e eficiente funcionamento de todas as suas instalações, responsabilidade esta que, na forma da lei, subsistirá mesmo após a aceitação provisória ou definitiva dos serviços executados;

p) Pela qualidade e a quantidade dos materiais empregados, assim como o processo de sua utilização, cabendo-lhe, inclusive, a execução das obras e dos serviços que não aceitos pela fiscalização devam ser refeitos;

q) Fornecer, na entrega da obra, todos os projetos atualizados com todas as alterações porventura efetuadas durante a execução da obra;

r) Refazer os serviços, sem ônus para a **Prefeitura Municipal de Chopinzinho**, caso não atendam as especificações, de acordo com a Associação Brasileira de Normas Técnicas (ABNT);

s) Substituir o material incorporado às obras, sem ônus para a **Prefeitura Municipal de Chopinzinho**, caso não esteja de acordo com os padrões de qualidade e durabilidade necessários;



Município de Chopinzinho

211
ml

ESTADO DO PARANÁ

CNPJ: 76.995.414/0001-60 e-mail: prefeitura@chopinzinho.br.gov.br
Telefone (46) 3242-8600 Rua Miguel Procópio Kurpel, nº 3.811, Bairro São Miguel
85.560-000 CHOPINZINHO PARANÁ

t) A **LICITANTE VENCEDORA** deverá se responsabilizar pela guarda dos materiais e seus pertences dentro de seu canteiro de obras, dia e noite.

u) Todos os serviços de retirada de entulhos e restos de materiais decorrentes da obra são de responsabilidade da **LICITANTE VENCEDORA**.

CLÁUSULA DÉCIMA OITAVA - DAS OBRIGAÇÕES DA – DA PREFEITURA MUNICIPAL DE CHOPINZINHO

a) Exercer a fiscalização dos serviços por servidores especialmente designados, na forma da lei nº. 8.666/93;

b) Permitir o livre acesso dos funcionários e contratados da **LICITANTE VENCEDORA** para execução dos serviços;

c) Prestar as informações e esclarecimentos que venham a ser solicitados pelos funcionários da **LICITANTE VENCEDORA**;

d) Convidar a **LICITANTE VENCEDORA** para reuniões e repassar todos os serviços a serem efetuados, avaliando se a **LICITANTE VENCEDORA** terá como atender as exigências;

e) Supervisionar e acompanhar os serviços da **LICITANTE VENCEDORA**;

f) Executar, através de servidores próprios, os serviços de demolição das seguintes obras existentes: copa, cabine de transmissão e vestiário dos árbitros.

CLÁUSULA DÉCIMA NONA - SEGURANÇA E MEDICINA DO TRABALHO

19.1 A Contratada, em qualquer hipótese, não se eximirá da total responsabilidade quanto à negligência ou descumprimento da Lei Federal nº 6.514 de 22/12/77, Portaria nº 3.214 de 08/06/78, Normas Regulamentares – NRs 01 a 36.

19.2 A Contratada deverá priorizar os meios de proteção coletiva, conforme a indicação das Normas Regulamentadoras.

19.3 A Contratada deverá instalar placas de indicação e/ou outros meios de informar e manter o local sinalizado a fim de torná-lo o mais seguro possível.

19.4 O equipamento de proteção individual fornecido ao empregado deverá, obrigatoriamente, conter C.A. e a identificação da Contratada.

19.5 A Contratada não será eximida de qualquer responsabilidade quanto à segurança individual e coletiva de seus trabalhadores.

19.6 Deverão ser observadas pela Contratada todas as condições de higiene e segurança necessárias à preservação da integridade física de seus empregados, ao patrimônio do Contratante e de outrem, e aos materiais envolvidos na(s) obra(s), de acordo com as Normas Regulamentadoras - NRs aprovadas pela Portaria nº 3.214, de 08/06/78, Lei Federal nº 6.514, de 22/12/77.

CLÁUSULA VIGÉSIMA - DOS MATERIAIS, VEÍCULOS, MÁQUINAS E EQUIPAMENTOS

20.1 Os materiais, veículos, máquinas e equipamentos a serem empregados nos serviços decorrentes deste Contrato e de responsabilidade da CONTRATADA, deverão ser de primeira qualidade, cabendo ao CONTRATANTE, por intermédio da fiscalização, impedir o emprego daqueles que julgar impróprios.

Parágrafo Primeiro - A CONTRATADA obriga-se a disponibilizar, no local objeto deste Contrato, os veículos, as máquinas e os equipamentos estabelecidos pelos orçamentos, cronogramas e memoriais, apresentados na licitação.



Município de Chopinzinho

212

ESTADO DO PARANÁ

CNPJ: 76.995.414/0001-60 e-mail: prefeitura@chopinzinho.br
Telefone (46) 3242-8600 Rua Miguel Procópio Kurpel, nº 3.811, Bairro São Miguel
85.560-000 CHOPINZINHO PARANÁ

Parágrafo Segundo - A responsabilidade pelo fornecimento em tempo hábil dos materiais, veículos, máquinas e equipamentos será, exclusivamente, da CONTRATADA.

Parágrafo Quarto - Sempre que dos documentos de licitação não constarem características determinadas em referência à mão-de-obra, materiais, artigos e equipamentos, entender-se-á que os mesmos devem ser novos, da melhor qualidade em suas respectivas espécies, de acordo com a finalidade a que se destinam. No caso em que materiais, artigos e equipamentos são mencionados nas especificações técnicas e/ou memoriais como "similar" a qualquer padrão especial, o CONTRATANTE decidirá sobre a questão da similaridade.

CLÁUSULA VIGÉSIMA PRIMEIRA - DA SEGURANÇA DA OBRA

21.1 A CONTRATADA responderá pela solidez do objeto deste Contrato, nos termos do art. 618 do Código Civil Brasileiro, bem como pelo bom andamento dos serviços, podendo o CONTRATANTE, por intermédio da fiscalização, impugná-los quando contrariarem a boa técnica ou desobedecerem aos projetos e/ou especificações técnicas e/ou memoriais.

CLÁUSULA VIGÉSIMA SEGUNDA - DA RESPONSABILIDADE CIVIL DA CONTRATADA

22.1 A CONTRATADA assumirá integral responsabilidade por danos causados ao CONTRATANTE ou a terceiros decorrentes da execução dos serviços ora contratados inclusive acidentes, mortes, perdas ou destruições parciais ou totais, isentando o CONTRATANTE de todas as reclamações que possam surgir com relação ao presente Contrato.

CLÁUSULA VIGÉSIMA TERCEIRA - DA RESCISÃO

23.1 - O(s) Contrato(s) gerados desta Licitação poderá(ão) ser rescindido(s):

23.1.1 - Quando houver descumprimento de suas Cláusulas e condições por parte da CONTRATADA, ou seu cumprimento irregular ou, ainda, a inexecução sem justa causa, ou sem a prévia comunicação ao CONTRATANTE;

23.1.2 - Por acordo entre as partes, desde que não implique em prejuízo ao Município e haja conveniência e oportunidade do CONTRATANTE;

23.1.3 - A CONTRATADA reconhece os direitos do CONTRATANTE à rescisão no caso de inexecução total ou parcial do(s) Contrato(s), sem prejuízo do art. 80, da Lei nº 8.666/93 e demais dispositivos normativos aplicáveis.

23.2 - O(s) Contrato(s) poderá(ão) ser rescindido(s), ainda, nas hipóteses estabelecidas nos artigos 77 a 79 da Lei nº 8.666/93, o que a CONTRATADA declara expressamente conhecer.

23.3 - Na hipótese de rescisão por culpa da CONTRATADA, fica o CONTRATANTE autorizado a reter, até o limite dos prejuízos experimentados, os créditos a que teria direito.

23.4 - Inexistindo créditos em favor da CONTRATADA ou sendo estes insuficientes para fazer face ao montante dos prejuízos, o CONTRATANTE oficiará à CONTRATADA para que esta recolha aos cofres municipais, no prazo máximo de 05 (cinco) dias úteis, a contar da data do recebimento do comunicado, o valor resultante dos prejuízos decorrentes da rescisão contratual, ou a diferença entre estes e os créditos retidos.

23.5 - Caso a CONTRATADA não efetue o recolhimento no prazo estipulado no item anterior, o valor correspondente ao prejuízo experimentado pelo CONTRATANTE será cobrado judicialmente.

23.6 - Reserva-se ao CONTRATANTE o direito de rescindir unilateralmente o(s) Contrato(s) ocorrendo qualquer hipótese de cisão, fusão ou incorporação que possa prejudicar a execução do objeto contratado.



Município de Chopinzinho

213

ESTADO DO PARANÁ

CNPJ: 76.995.414/0001-60 e-mail: prefeitura@chopinzinho.br
Telefone (46) 3242-8600 Rua Miguel Procópio Kurpel, nº 3.811, Bairro São Miguel
85.560-000 CHOPINZINHO PARANÁ

23.7 - A inexecução do contrato pela CONTRATADA poderá ensejar na rescisão e/ou aplicação de alguma das medidas do art. 80, da Lei nº 8.666/93, e demais dispositivos normativos que regem a matéria, quando verificadas as seguintes situações, dentre outras:

23.7.1 - A não execução dos serviços contratados;

23.7.2 - Inexecução do objeto do(s) Contrato(s), sem justa causa e/ou prévia comunicação ao CONTRATANTE;

23.7.3 - Não atendimento das determinações da autoridade ou servidor designado para acompanhar e fiscalizar a execução do Contrato(s).

23.8 - Compete ao Prefeito Municipal a aplicação das medidas previstas nesta Cláusula, observado o seguinte procedimento, via sistema 1Doc do CONTRATANTE, nesta ordem:

23.8.1 - Manifestação do Fiscal, com os documentos pertinentes à comprovação das situações e dos fatos a serem apurados;

23.8.2 - Manifestação do gestor do(s) Contrato(s) e/ou do(a) Secretário(a) Municipal de Educação, Cultura e Esporte, com os documentos pertinentes à comprovação das situações e dos fatos a serem apurados;

23.8.3 - Notificação da CONTRATADA, via sistema 1Doc, para apresentação de defesa escrita, no prazo de 15 (quinze) dias úteis, sendo a notificação assinada e encaminhada pelo gestor do(s) Contrato(s);

23.8.4 - Parecer da Procuradoria-Geral do Município;

23.8.5 - Decisão do Prefeito Municipal;

23.8.6 - Notificação da CONTRATADA, via sistema 1Doc, para ciência quanto ao resultado do processo, em decisão irreversível;

23.8.7 - As medidas previstas no art. 80, da Lei nº 8.666/93, e demais dispositivos normativos que regem o objeto da contratação, poderão ser aplicadas imediatamente, independentemente da apresentação de defesa prévia da CONTRATADA, sem prejuízo do contraditório e ampla defesa posterior (diferido), em situações consideradas urgentes e previstas no item 23.7 deste Termo.

CLÁUSULA VIGÉSIMA QUARTA - DA FRAUDE E DA CORRUPÇÃO

24.1 - Ambos os contratantes deverão observar o mais alto padrão de ética durante todo o processo de licitação, de contratação e de execução do objeto contratual.

24.2 - Para os propósitos desta Cláusula, definem-se as seguintes práticas:

a) "prática corrupta": oferecer, dar, receber ou solicitar, direta ou indiretamente, qualquer vantagem com o objetivo de influenciar a ação de servidor público no processo de licitação ou na execução de contrato;

b) "prática fraudulenta": a falsificação ou omissão dos fatos, com o objetivo de influenciar o processo de licitação ou de execução de contrato;

c) "prática colusiva": esquematizar ou estabelecer um acordo entre dois ou mais licitantes, com ou sem o conhecimento de representantes ou prepostos do órgão licitador, visando estabelecer preços em níveis artificiais e não-competitivos;

d) "prática coercitiva": causar danos ou ameaçar causar dano, direta ou indiretamente, às pessoas ou sua propriedade, visando influenciar sua participação em um processo licitatório ou afetar a execução do contrato;

e) "prática obstrutiva": (i) destruir, falsificar, alterar ou ocultar provas em inspeções ou fazer declarações falsas aos representantes do poder público, com o objetivo de impedir materialmente a apuração de



Município de Chopinzinho

214

ESTADO DO PARANÁ

CNPJ: 76.995.414/0001-60 e-mail: prefeitura@chopinzinho.br.gov.br

Telefone (46) 3242-8600

Rua Miguel Procópio Kurpel, nº 3.811, Bairro São Miguel

85.560-000

CHOPINZINHO

PARANÁ

ml

alegações de prática prevista acima; ou (ii) atos cuja intenção seja impedir materialmente o exercício do direito de o poder público promover inspeção ou auditoria.

24.3 - Sendo o Contrato financiado, parcial ou integral, por organismo financeiro multilateral, mediante adiantamento, convênio ou reembolso, este organismo e/ou município poderão impor sanção sobre a CONTRATADA ou pessoa física, inclusive declarando-a inidônea, indefinidamente ou por prazo determinado, para a outorga de contratos financiados pelo organismo e/ou município se, em qualquer momento, constatar o envolvimento da CONTRATADA, diretamente ou por meio de um agente, em práticas corruptas, fraudulentas, colusivas, coercitivas ou obstrutivas ao participar da licitação ou da execução do Contrato.

24.4 - Considerando os propósitos das cláusulas anteriores, a CONTRATADA concorda e autoriza que o organismo financeiro multilateral, bem como o município de Chopinzinho/PR, através de seu representante ou pessoas indicadas, possam inspecionar a execução do contrato e todos os documentos, contas e registros relacionados à licitação e à execução do Contrato.

CLÁUSULA VIGÉSIMA QUINTA - DOS CASOS OMISSOS

25.1 Os casos omissos serão dirimidos de comum acordo entre as partes, com base na legislação em vigor.

CLÁUSULA VIGÉSIMA SEXTA - DAS ALTERAÇÕES

26.1 - O Contrato poderá ser alterado, inclusive quanto as prorrogações de prazos de execução (Lei 8.666/93), mediante a celebração de termo aditivo e/ou apostilamento, nos casos previstos em lei, que ao contrato se aderirá passando a dele fazer parte.

26.2 - Aplica-se ao Contrato, sem prejuízo das disposições anteriores/posteriores, as hipóteses de acréscimos ou supressões quantitativas e qualitativas ao objeto, previstas na Lei nº 8.666/93.

CLÁUSULA VIGÉSIMA SÉTIMA - DO CONHECIMENTO DAS PARTES

27.1 Ao firmar este instrumento, declara a CONTRATADA ter plena ciência de seu conteúdo, bem como dos demais documentos vinculados ao presente Contrato.

CLÁUSULA VIGÉSIMA OITAVA - DAS DISPOSIÇÕES GERAIS

28.1 Qualquer objeto de valor histórico ou de outro interesse ou valor significativo que venha a ser descoberto em qualquer parte do canteiro de obras e/ou local em que está sendo executado o objeto do presente edital é de propriedade do CONTRATANTE. A CONTRATADA deverá notificar à fiscalização tal descoberta e aguardar instruções sobre os procedimentos a serem seguidos.

CLÁUSULA VIGÉSIMA NONA - DO FORO

29.1 As partes contratantes ficam obrigadas a responder pelo cumprimento deste termo, perante o Foro da Comarca do CONTRATANTE, Estado do Paraná.

29.2 Justas e contratadas, firmam as partes este instrumento, em 4 (quatro) vias de igual teor, com as testemunhas presentes ao ato, a fim de que produza seus efeitos legais.

Chopinzinho – PR, de de 2020.

Município de Chopinzinho
Álvaro Dênis Ceni Scolaro - Prefeito
CONTRATANTE

CONTRATADA

Gestor do Contrato



Município de Chopinzinho

ESTADO DO PARANÁ

CNPJ: 76.995.414/0001-60 e-mail: prefeitura@chopinzinho.br

Telefone (46) 3242-8600
85.560-000

Rua Miguel Procópio Kurpel, nº 3.811, Bairro São Miguel
CHOPINZINHO
PARANÁ

215

ml

Fiscal do Contrato

Fiscal Substituto

Testemunhas:

Nome:
CPF:

Nome:
CPF:



Município de Chopinzinho

ESTADO DO PARANÁ

CNPJ: 76.995.414/0001-60 e-mail: prefeitura@chopinzinho.br.gov.br

Telefone (46) 3242-8600

Rua Miguel Procópio Kurpel, nº 3.811, Bairro São Miguel

85.560-000

CHOPINZINHO

PARANÁ

216
ml

EXTRATO DO CONTRATO Nº **/2020

CONTRATANTE: Município de Chopinzinho, Estado do Paraná, com sede à Rua Miguel Procópio Kurpel, 3.811, inscrito no CNPJ/MF nº 76.995.414/0001-60, neste ato representado pelo seu Prefeito, em pleno exercício de seu mandato e funções, Álvaro Dênis Ceni Scolaro, portador da Cédula de Identidade RG nº 8.124.995-4/PR e do CPF/MF nº 009.378.889-40, e

CONTRATADO(A):, com sede na, inscrita no CNPJ nº, neste ato representada pelo Senhor, portador da Cédula de Identidade nº e do CPF/MF

Ref.: Edital de TOMADA DE PREÇOS nº 17/2020.

OBJETO: CONTRATAÇÃO DE EMPRESA ESPECIALIZADA PARA REFORMA E AMPLIAÇÃO DA QUADRA DE ESPORTES DA COMUNIDADE DE PASSO DA ERVA, CONVÊNIO Nº 01/2020 – PARANÁ ESPORTE.

VALOR: R\$ (.....). As despesas com a execução da(s) obra(s) correrão a conta dos recursos do Município, na seguinte Dotação Orçamentária: Secretaria de Educação, Cultura e Esporte: 06.05.278120015.1.010.4.4.90.51 (1888/F000 – 2001/F1012).

APLICAÇÃO DE MULTA: Compete à Divisão de Tesouraria do CONTRATANTE a aplicação de multas.

PRAZO DE EXECUÇÃO: Conforme cronograma será de 120 (cento e vinte) dias contatos a partir da emissão da ordem de serviço.

PRAZO DE VIGÊNCIA: 240 (duzentos e quarenta) dias a partir da data de assinatura.

FORO: Comarca de Chopinzinho, Estado do Paraná.

Chopinzinho, de de 2020.

Município de Chopinzinho
Álvaro Dênis Ceni Scolaro
CONTRATANTE

CONTRATADA



Município de Chopinzinho

ESTADO DO PARANÁ

CNPJ: 76.995.414/0001-60 e-mail: prefeitura@chopinzinho.br.gov.br
Telefone (46) 3242-8600 Rua Miguel Procópio Kurpel, nº 3.811, Bairro São Miguel
85.560-000 CHOPINZINHO PARANÁ

217

ml

ANEXO Nº 12

Referência: TOMADA DE PREÇOS nº 17/2020

OBJETO: CONTRATAÇÃO DE EMPRESA ESPECIALIZADA PARA REFORMA E AMPLIAÇÃO DA QUADRA DE ESPORTES DA COMUNIDADE DE PASSO DA ERVA, CONVÊNIO Nº 01/2020 – PARANÁ ESPORTE.

DECLARAÇÃO DE MICROEMPRESA OU EMPRESA DE PEQUENO PORTE OU EQUIPARADAS – MODELO

À COMISSÃO PERMANENTE DE LICITAÇÃO DO MUNICÍPIO DE CHOPINZINHO – PR

Declaramos, sob as penas da Lei, sem prejuízo das sanções e multas previstas no edital, que a empresa _____ (denominação da Pessoa Jurídica), inscrita no CNPJ sob o nº _____, é _____ (optar por: microempresa ou empresa de pequeno porte ou equiparada), nos termos do enquadramento previsto na Lei Complementar nº 123/2006, alterada pela Lei Complementar nº 147/14, cujos termos declaramos conhecer na íntegra, estando apta, portanto, a exercer o direito de preferência como critério de desempate no procedimento licitatório nº _____. (inserir número) – TOMADA DE PREÇOS nº _____. (inserir número), realizado pelo Município de Chopinzinho – PR.

(LOCAL E DATA)

(Assinatura do representante legal da empresa)

(Carimbo do CNPJ)

(Apresentar a declaração em papel timbrado da licitante)



Município de Chopinzinho

ESTADO DO PARANÁ

CNPJ: 76.995.414/0001-60 e-mail: prefeitura@chopinzinho.br.gov.br

Telefone (46) 3242-8600

Rua Miguel Procópio Kurpel, nº 3.811, Bairro São Miguel

85.560-000

CHOPINZINHO

PARANÁ

218

me

ANEXO 13

DECLARAÇÃO DE NÃO PARENTESCO CONFORME O PREJULGADO 9 DO TRIBUNAL DE CONTAS DO ESTADO DO PARANÁ, E DE QUE A LICITANTE NÃO ESTÁ INCURSA NAS VEDAÇÕES DO INCISO III DO ART. 9º DA LEI FEDERAL 8.666/93.

A (Razão Social da licitante)....., inscrita no CNPJ sob nº....., com sede à Rua, nº, no Município, Estado, neste ato representada pelo Sr(a)....., portador(a) da carteira de identidade RG nº e inscrito(a) no CPF sob nº, **DECLARA** sob as penas da Lei, que os proprietários, dirigentes, e/ou responsável técnico ou legal da referida empresa **NÃO** possuem grau de parentesco consanguíneo (cônjuges, companheiros ou parentes) ou afim, em linha reta, colateral ou por adoção até o 3º grau com as seguintes autoridades e servidores públicos:

Prefeito, Vice-Prefeito, Secretários Municipais, Chefe de Gabinete e Procurador Geral do Município.

Membros da Comissão de Licitações e Pregoeiros.

Ocupantes de cargo comissionado ou servidores efetivos com função gratificada ou comissionada, inclusive o órgão de controle interno, desde que tenham atuado ou atuem em processos licitatórios da respectiva pasta a que se encontrem vinculados **ou qualquer outra autoridade ligada à contratação**, responsabilizando-se civil, administrativa e criminalmente pela veracidade das informações contidas nesta Declaração. (Que possa caracterizar nepotismo, contrariando a orientação do Prejulgado 09 do TC/PR, Súmula Vinculante nº 13 do STF, Acórdão nº 2745/2010 do TCE-Tribunal de Contas do Paraná; ressaltamos o entendimento firmado no TJPR Apelação Cível e Reexame Necessário nº 1273953-4/Paranavaí-PR-4ª Câmara Cível).

DECLARA, sob as penas da lei, que na qualidade de proponente de procedimento licitatório sob a modalidade _____ nº ____, instaurada pelo Município de Chopinzinho, que os proprietários, dirigentes, e/ou responsáveis técnicos ou legal da referida empresa não são servidores ou dirigentes de órgão ou entidade contratante ou responsável pela licitação, conforme disposto no inciso III, do art. 9º da Lei 8.666/93.

A presente declaração tem validade pelo prazo de 06 (seis) meses, sendo obrigatório que a declarante comunique ao município de Chopinzinho, no prazo de 24 (vinte e quatro) horas de sua ocorrência, as alterações no quadro societário e/ou de funcionamento da empresa que impliquem em alguma(s) da(s) vedação(es) prevista(s) nesta declaração, tais como alterações de propriedade, do quadro societário, dirigentes, responsável técnico ou legal, conforme vedações previstas no Prejulgado 9 do TCE/PR e Art. 9º, inciso III, da Lei nº 8.666/93.

Por ser expressão de verdade, firmamos o presente.

Local e data.

OBS: Ao redigir a presente Declaração, o Proponente deverá utilizar formulário com timbre da empresa ou com carimbo do Cadastro Nacional de Pessoas Jurídicas - CNPJ.



Município de Chopinzinho

219
ml

ESTADO DO PARANÁ

CNPJ: 76.995.414/0001-60 e-mail: prefeitura@chopinzinho.br
Telefone (46) 3242-8600 Rua Miguel Procópio Kurpel, nº 3.811, Bairro São Miguel
85.560-000 CHOPINZINHO PARANÁ

Parentesco:

Grau	Linha Reta Ascendente	Linha Reta Descendente	Linha Colateral
1°	Pai/Mãe	Filho (a)	-
2°	Avô/Avó	Neto (a)	Irmão (ã)
3°	Bisavô/Bisavó	Bisneto (a)	Sobrinho (a)/Tio(a)

Afinidades decorrentes de Casamento/União Estável:

Grau	Linha Reta Ascendente	Linha Reta Descendente	Linha Colateral
1°	Sogro (a)	Enteado (a)	-
2°	Pai/Mãe do (a) Sogro (a)	Filhos (as) do (a) Enteado (a)	Cunhado (a) – Irmão (ã) do Cônjuge
3°	Avô (ó) do (a) Sogro (a)	Netos (as) do (a) Enteado (a)	Sobrinho (a)/tio (a) do Cônjuge

Afinidades decorrentes de casamento/união dos parentes consanguíneos:

Grau	Linha Reta Ascendente	Linha Reta Descendente	Linha Colateral
1°	Padrasto/Madrasta	Genro/Nora	-
2°	Pai/Mãe do (a) Padrasto/Madrasta	Cônjuge do (a) Neto (a)	Cunhado (a) – Cônjuge do (a) irmão (ã)
3°	Avô (ó) do (a) Padrasto/Madrasta	Cônjuge do (a) Bisneto (a)	Cônjuge do (a) Sobrinho (a)/Tio (a)



Município de Chopinzinho

220

mw

ESTADO DO PARANÁ

CNPJ: 76.995.414/0001-60 e-mail: prefeitura@chopinzinho.br.gov.br

Telefone (46) 3242-8600

Rua Miguel Procópio Kurpel, nº 3.811, Bairro São Miguel

85.560-000

CHOPINZINHO

PARANÁ

ANEXO 14

PROJETO BÁSICO PARA A CONTRATAÇÃO DE EMPRESA ESPECIALIZADA EM EXECUÇÃO DE OBRAS

1. INTRODUÇÃO

Este projeto visa à contratação de empresa especializada para Reforma e Ampliação da Quadra Esportiva na Comunidade de Passo da Erva.

2. JUSTIFICATIVA

A contratação de uma empresa especializada em execução de obra faz-se necessária visto que a Prefeitura Municipal não dispõe de equipe e equipamentos especializados para execução de tais serviços, objeto de contratação.

3. OBJETO

Execução de obra de Reforma e Ampliação da Quadra Esportiva na Comunidade de Passo da Erva.

4. DETALHAMENTO DO OBJETO

4.1. Local de execução dos serviços:

4.1.1. Comunidade de Passo da Erva.

5. HABILITAÇÃO ESPECÍFICA

5.1. As empresas que concorrerem ao Objeto desta Licitação deverão possuir:

a) **Engenheiro Civil ou Arquiteto**, a ser indicado como responsável técnico da obra, vinculado a empresa e que possua Certidão de Acervo Técnico (CAT), emitida pelo Conselho de Classe competente, referente à execução/construção de obra compatível em características com o objeto da licitação.

b) **Atestado de Capacidade Técnica** em nome da proponente que comprove a capacidade técnica operacional para execução/construção de obra compatível em características com o objeto da licitação. Área mínima 400,00m².

c) **Disponibilidade de Máquinas, Veículos e Equipamentos** necessários para execução das obras.

5.2. É recomendável a visita técnica ao local da obra pelas empresas que vierem a participar do processo licitatório, mediante agendamento, ou declaração formal de que abre mão desta prerrogativa assumindo as responsabilidades inerentes a este fato.

6. A LICITANTE VENCEDORA

6.1. Deverá ser vinculada ao CREA ou CAU.

6.2. Deverá constar na relação de funcionários da GFIP (Guia de Recolhimento do FGTS E informações a Previdência Social)

7. ACOMPANHAMENTO E FISCALIZAÇÃO DOS SERVIÇOS

7.1. Os serviços serão supervisionados e fiscalizados durante toda a execução do contrato, por profissional da Divisão de Planejamento e Projetos, com a devida determinação para fiscalização da obra e com livre acesso a todas as informações e andamento das etapas.

7.2. Responsável Técnico pela DPLAN:

7.2.1. Fiscal da Obra – Ronaldo Mioto Martins.

7.2.2. Fiscal Substituto – Ana Kelle Malaguti.

8. ESTIMATIVA FINANCEIRA

8.1. O valor total estimado para a obra é de R\$ 284.265,19 (duzentos e oitenta e quatro mil, duzentos e sessenta e cinco reais e dezenove centavos).



Município de Chopinzinho 221

ESTADO DO PARANÁ

CNPJ: 76.995.414/0001-60 e-mail: prefeitura@chopinzinho.br.gov.br

Telefone (46) 3242-8600
85.560-000

Rua Miguel Procópio Kurpel, nº 3.811, Bairro São Miguel
CHOPINZINHO
PARANÁ

9. FORMA DE PAGAMENTO

9.1. Os pagamentos serão realizados conforme medições dos serviços executados de acordo com a Planilha de Serviços e liberação dos respectivos saques.

9.2. A **Licitante Vencedora** deverá enviar Nota Fiscal com detalhamento dos serviços, especificando o valor unitário e total.

9.3.

10. OBRIGAÇÕES DAS PARTES

10.1. Constituem obrigações da **LICITANTE VENCEDORA**, além de outras previstas no Contrato, Edital e na legislação pertinente, as seguintes:

10.1.1. Executar o serviço através de pessoas idôneas e tecnicamente capacitadas;

10.1.2. Dar ciência à **DPLAN**, imediatamente e por escrito, de qualquer anormalidade verificada na execução dos serviços, mesmo que estes não sejam de sua competência;

10.1.3. A **LICITANTE VENCEDORA** será responsável e deverá responder, civil e criminalmente, por todos os danos, perdas e prejuízos que, por dolo ou culpa no cumprimento do contrato, venham direta ou indiretamente provocar ou causar por si ou por seus empregados à **Prefeitura Municipal de Chopinzinho** ou terceiros;

10.1.4. A existência e a atuação da FISCALIZAÇÃO em nada diminuirão a responsabilidade única, integral e exclusiva da **LICITANTE VENCEDORA** no que concerne aos serviços e suas implicações próximas ou remotas, sempre de conformidade com o contrato, Código Civil e demais leis ou regulamentos vigentes e pertinentes, no Município, Estado e na União.

10.1.5. Não caucionar ou utilizar o presente termo para qualquer operação financeira, sem prévia e expressa autorização da **Prefeitura Municipal de Chopinzinho**;

10.1.6. Manter durante a execução do contrato, todas as condições de habilitação e qualificação exigidas na licitação;

10.1.7. Prestar os esclarecimentos que forem solicitados pela **DPLAN**, cujas reclamações se obrigam a atender prontamente;

10.1.8. Assumir todas as despesas referentes à pessoal e quaisquer outras oriundas, derivadas ou conexas com o contrato, ficando ainda, para todos os efeitos legais, declaradas pela **LICITANTE VENCEDORA** a inexistência de qualquer vínculo empregatício entre seus empregados e/ou prepostos e a **Prefeitura Municipal de Chopinzinho**;

10.1.9. Cumprir o escopo, de modo que, no prazo estabelecido, os serviços sejam entregues inteiramente concluídos e em perfeitas condições de uso;

10.1.10. Observar e aplicar na execução dos serviços as leis, os regulamentos, as posturas, inclusive de segurança e medicina do trabalho e de segurança pública, bem como as normas da Associação Brasileira de Normas Técnicas (ABNT) e NR-18 do Ministério do Trabalho e Emprego (MTE);

10.1.11. Providenciar, as suas expensas, junto às repartições competentes, o necessário licenciamento dos serviços, as aprovações respectivas e as Anotações ou Registro de Responsabilidade Técnica.

10.1.12. Fornecer e utilizar na execução dos serviços equipamentos e mão-de-obra adequada e materiais novos e de primeira qualidade, na quantidade, qualidade e em tempo hábil para a execução;

10.1.13. Manter no canteiro de obras cópia dos Projetos e Anotações/Registros de Responsabilidade Técnicas válidas;

10.1.14. Responsabilizar-se por quaisquer acidentes na execução das obras e dos serviços, inclusive quanto às redes de serviços públicos, o uso indevido de patentes, e, ainda, por fatos de que resultem a destruição ou danificação da obra, estendendo-se essa responsabilidade até a assinatura do Termo de Recebimento Definitivo da Obra e a integral liquidação de indenização caso devida a terceiros;

10.1.15. Pelo perfeito e eficiente funcionamento de todas as suas instalações, responsabilidade esta que, na forma da lei, subsistirá mesmo após a aceitação provisória ou definitiva dos serviços executados;



Município de Chopinzinho

ESTADO DO PARANÁ

CNPJ: 76.995.414/0001-60 e-mail: prefeitura@chopinzinho.br
Telefone (46) 3242-8600 Rua Miguel Procópio Kurpel, nº 3.811, Bairro São Miguel
85.560-000 CHOPINZINHO PARANÁ

222

me

10.1.16. Pela qualidade e a quantidade dos materiais empregados, assim como o processo de sua utilização, cabendo-lhe, inclusive, a execução das obras e dos serviços que não aceitos pela fiscalização devam ser refeitos;

10.1.17. Fornecer, na entrega da obra, todos os projetos atualizados com todas as alterações porventura efetuadas durante a execução da obra;

10.1.18. Refazer os serviços, sem ônus para a **Prefeitura Municipal de Chopinzinho**, caso não atendam as especificações, de acordo com a Associação Brasileira de Normas Técnicas (ABNT);

10.1.19. Substituir o material incorporado às obras, sem ônus para a **Prefeitura Municipal de Chopinzinho**, caso não esteja de acordo com os padrões de qualidade e durabilidade necessários;

10.1.20. A **LICITANTE VENCEDORA** deverá se responsabilizar pela guarda dos materiais e seus pertences dentro de seu canteiro de obras, dia e noite.

10.1.21. Todos os serviços de retirada de entulhos e restos de materiais decorrentes da obra são de responsabilidade da **LICITANTE VENCEDORA**.

10.2. DA PREFEITURA MUNICIPAL DE CHOPINZINHO

10.2.1. Exercer a fiscalização dos serviços por servidores especialmente designados, na forma da lei nº. 8.666/93;

10.2.2. Permitir o livre acesso dos funcionários e contratados da **LICITANTE VENCEDORA** para execução dos serviços;

10.2.3. Prestar as informações e esclarecimentos que venham a ser solicitados pelos funcionários da **LICITANTE VENCEDORA**;

10.2.4. Convidar a **LICITANTE VENCEDORA** para reuniões e repassar todos os serviços a serem efetuados, avaliando se a **LICITANTE VENCEDORA** terá como atender as exigências;

10.2.5. Supervisionar e acompanhar os serviços da **LICITANTE VENCEDORA**;

11. EXECUÇÃO E VIGÊNCIA

11.1. O **prazo de execução** da obra será de 120 (**cento e vinte**) dias, a contar da data da Ordem de Serviço.

11.2. A obra deverá ser iniciada no prazo máximo de 15 dias após a emissão da ordem de serviço.

11.3. O **prazo de vigência** do contrato será de 240 (**duzentos e quarenta**) dias, a contar da data da sua assinatura.

11.4. Havendo interesse da **Contratante**, ambos os prazos poderão ser prorrogados por Termo Aditivo, conforme dispõe Lei nº 8.666, de 1993 e alterações.

11.5. A prorrogação do **prazo de execução** deve ser manifestada pela **Licitante Vencedora**, no prazo máximo de 48 (quarenta e oito) horas antecedente ao término do prazo de execução contratual.

12. REGIME PARA EXECUÇÃO DA OBRA

12.1. O regime para execução da obra será **EMPREITADA POR PREÇO GLOBAL**.

Chopinzinho/PR, 06 de julho de 2020.

Elisângela Rodrigues

Secretária de Educação, Cultura e Esporte

Jovani Martins

Chefe da Divisão de Planejamento e Projetos

Ronaldo Mioto Martins

Engenheiro Civil



Município de Chopinzinho

ESTADO DO PARANÁ

CNPJ: 76.995.414/0001-60 e-mail: prefeitura@chopinzinho.br.gov.br

Telefone (46) 3242-8600
85.560-000

Rua Miguel Procópio Kurpel, nº 3.811, Bairro São Miguel
CHOPINZINHO
PARANÁ

223
ml

ANEXO 15

PREFEITURA MUNICIPAL DE CHOPINZINHO

DIVISÃO DE PLANEJAMENTO E PROJETOS

Rua Miguel Procópio Kurpel, 3811 – Fone (46) 3242-8600

MEMORIAL DESCRITIVO

Empreendimento: REFORMA E AMPLIAÇÃO DO GINÁSIO DA COMUNIDADE
PASSO DA ERVA.

Área Total: 985.88 m²

Endereço: Comunidade Passo da Erva, Chopinzinho-Pr

ESPECIFICAÇÕES TÉCNICAS PARA A REFORMA DO GINÁSIO.

Considerações Iniciais

O presente memorial descritivo complementa o projeto e estabelece as condições técnicas mínimas a serem obedecidas na obra de reforma do ginásio da comunidade Santa Inês.

A mão de obra deverá ser realizada por operários especializados bem como os equipamentos deverão ser apropriados aos serviços. Ficando a critério da fiscalização impugnar qualquer unidade construtiva que não obedeça às condições impostas, bem como, intervir a qualquer momento na execução dos serviços que julgue estarem sendo executados de maneira inconveniente com o projeto e com as normas de segurança.

A empresa é responsável pelos funcionários e por todos os tributos que fazem parte da obra. Todos os materiais empregados e serviços obedecerão rigorosamente aos desenhos de projetos e respectivos detalhes, às exigências e prescrições contidas neste memorial, às normas e especificações da Associação Brasileira de Normas Técnicas - ABNT bem como, as prescrições e recomendações dos fabricantes. Os materiais empregados na obra, de equivalência com as referências indicadas neste memorial, subentendem-se um produto com qualidade, custo, aparência, textura, formato, dimensões, cor, peso e funcionamento similares ou equivalentes ao produto indicado, cabendo à fiscalização a aceitação ou a rejeição do produto que se pretende aplicar em substituição. Desta forma, deverão ser submetidos à aprovação prévia da fiscalização, que para isto, analisará as amostras e protótipos comerciais apresentados pela contratada, para que se comprovem a qualidade dos mesmos.



Antes de iniciar a obra, o empreiteiro deverá entrar em contato com a fiscalização. A obra deverá ser executada de acordo com as especificações que se seguem. Ao critério da fiscalização, os serviços não aprovados ou que se apresentarem defeituosos em sua execução, serão demolidos e reconstruídos, por conta exclusiva do empreiteiro.

O município providenciará a retirada periódica do entulho que se acumular no canteiro de obras. Os materiais que não satisfizerem as especificações ou forem julgados inadequados, serão removidos do canteiro de serviço em 48 horas a contar da determinação do engenheiro fiscal.

1 SERVIÇOS PRELIMINARES E GERAIS

1.1 INSTALAÇÕES PROVISÓRIAS

Será implantado canteiro de obras dimensionado de acordo com o porte e necessidades da obra. Será fixada na obra, uma placa da Construtora responsável pela obra com identificação dos responsáveis técnicos em local frontal à obra e em posição de destaque.

1.2 MÁQUINAS E FERRAMENTAS

Serão fornecidos todos os equipamentos e ferramentas adequadas de modo a garantir o bom desempenho da obra.

1.3 LIMPEZA PERMANENTE DA OBRA

A obra será mantida permanentemente limpa e em condições de oferecer segurança e higiene aos operários.

Serão fornecidos materiais e equipamentos de segurança a todos os operários, conforme exigência da Norma.

2 INFRA ESTRUTURA

2.1 TRABALHOS EM TERRA

Movimento de terra é a operação usada para transporte de terra que poderá eventualmente incluir escavação e aterro dependendo do equipamento empregado.

A terraplanagem será executada obedecendo aos níveis constantes no projeto arquitetônico e outros. Todos os serviços deverão ser executados com máquinas adequadas e operadores capacitados para tais serviços.

2.2 FUNDAÇÕES

Para a execução das formas e armaduras de sapatas e vigas baldrame e lançamento de concreto deverá ser seguido rigorosamente o que consta no projeto estrutural, e serem executados por profissionais qualificados com materiais de boa qualidade.

Deverão ser executadas vigas baldrame em toda a extensão das paredes da edificação.



Município de Chopinzinho

225

ml

ESTADO DO PARANÁ

CNPJ: 76.995.414/0001-60 e-mail: prefeitura@chopinzinho.br.gov.br

Telefone (46) 3242-8600

Rua Miguel Procópio Kurpel, nº 3.811, Bairro São Miguel

85.560-000

CHOPINZINHO

PARANÁ

3 SUPRA ESTRUTURA

Para a execução das formas e armaduras de pilares e vigas cinto, o escoramento e lançamento de concreto deverá ser seguido rigorosamente o que consta no projeto estrutural, e serem executados por profissionais qualificados com materiais de boa qualidade.

4 PAREDES E PAINÉIS

4.1 ALVENARIA

A aplicação de tijolos para a execução de paredes deve satisfazer plenamente às condições de resistência e durabilidade. A impermeabilização, neste caso, é obtida por meios artificiais, utilizando produtos específicos.

Neste caso, a alvenaria será feita utilizando-se tijolos de barro cozido, furos verticais (9 x 19 x 39). A argamassa para o seu assentamento terá traço 1:4+130kg cim/m³ com juntas espaçadas de 1,50 cm.

Serão feitas vergas e contra-vergas com 2 barras (Ø 5/16"), imersas na argamassa, imediatamente acima do vão das aberturas. Também será executada uma viga cinto sobre a última fiada.

As faces internas das alvenarias receberão chapisco com argamassa de cimento e areia traço 1:3 com espessura de 5mm, emboço com argamassa mista traço 1:2:8 com espessura de 20mm, e revestimento cerâmico 20 x 20 cm na altura da parede. As faces internas da quadra receberão pintura incolor impermeabilizante. As faces externas receberão pintura incolor impermeabilizante (tijolo à vista).

4.2 ESQUADRIAS

As janelas serão do tipo basculante e conforme especificado em projeto arquitetônico, em perfil laminado T 3/8" x 1/4" e=15cm e receberão uma demão de zarcão. Deverão ter dimensões de acordo com o quadro resumo de esquadrias constante no projeto arquitetônico.

Nas janelas da quadra de esportes será colocada gradil de alumínio anodizado, conforme projeto arquitetônico.

Os caixilhos e marcos das janelas e portas serão executados com o mesmo material das respectivas aberturas. Nas pingadeiras a inclinação será de 1 % para a parte externa.

4.3 VIDROS

VIDROS	
JANELAS	ESPESSURA, MODELO E ASSENTAMENTO
Todas	4 mm, liso (canelado nos banheiros), assentado de acordo com o modelo de esquadria.

5 COBERTURA E PROTEÇÕES

5.1 TELHADO



Município de Chopinzinho

226

ml

ESTADO DO PARANÁ

CNPJ: 76.995.414/0001-60 e-mail: prefeitura@chopinzinho.br.gov.br
Telefone (46) 3242-8600 Rua Miguel Procópio Kurpel, nº 3.811, Bairro São Miguel
85.560-000 CHOPINZINHO PARANÁ

O telhado será em telhas de fibrocimento 6mm assentadas sobre tesoura e terçamento metálico de acordo com dimensões especificadas em projeto arquitetônico.

5.2 IMPERMEABILIZAÇÕES

As vigas baldrame receberão impermeabilização em toda a sua face superior, e nas laterais até 10cm de cima para baixo, em ambos os lados, c/ emulsão asfáltica de boa qualidade.

No lastro de concreto e na camada de regularização do piso deverá conter adição de produto impermeabilizante como sika1 e/ou outros que interrompa definitivamente a infiltração de umidade.

6 PINTURA

PINTURA	
PINTURA EM PAREDES	Pintura de parede int/ext com 02 demãos de tinta incolor impermeabilizante.
PINTURA DE ESQUADRIAS METÁLICAS	Pintura fundo zarcão em esquadrias de ferro, 01 demão, inclusive lixamento.
PINTURA EM ESQUADRIAS DE MADEIRA	Verniz Poliuretano para madeira (02 demãos com fundo nivelador)

7 REVESTIMENTOS, ACABAMENTOS

AMBIENTE	REVESTIMENTOS, ACABAMENTOS		
	PISO	PAREDE	TETO
SANITÁRIOS	<ul style="list-style-type: none">- Lastro de pedra brita aplicada manualmente e = 3cm- Lastro impermeabilizado em concreto não estrutural espessura 5cm.- Regularização de piso com argamassa de cimento e areia traço 1:4, e = 2cm	<ul style="list-style-type: none">- Chapisco com argamassa de cimento e areia traço 1:3 com espessura de 5mm.- Emboço com argamassa mista traço 1:2:8 com espessura de 20mm.- Revestimento c/ azulejos branco 20x20cm, assentados no cimento colante em toda a altura.	Forro de PVC 10cm assentado em laje de forro.



Município de Chopinzinho

227

ml

ESTADO DO PARANÁ

CNPJ: 76.995.414/0001-60 e-mail: prefeitura@chopinzinho.br.gov.br

Telefone (46) 3242-8600 Rua Miguel Procópio Kurpel, nº 3.811, Bairro São Miguel
85.560-000 CHOPINZINHO PARANÁ

COZINHA	<ul style="list-style-type: none">- Lastro de pedra brita apilada manualmente e= 3cm- Lastro impermeabilizado em concreto não estrutural espessura 5cm.- Regularização de piso com argamassa de cimento e areia traço 1:4, e = 2cm	<ul style="list-style-type: none">- Chapisco com argamassa de cimento e areia traço 1:3 com espessura de 5mm.- Emboço com argamassa mista traço 1:2:8 com espessura de 20mm.- Revestimento c/ azulejos branco 20x20cm, assentados no cimento colante em toda a altura.	Forro de PVC 10cm assentado em laje de forro.
---------	--	--	---



Município de Chopinzinho

228
ml

ESTADO DO PARANÁ

CNPJ: 76.995.414/0001-60 e-mail: prefeitura@chopinzinho.br.gov.br
Telefone (46) 3242-8600 Rua Miguel Procópio Kurpel, nº 3.811, Bairro São Miguel
85.560-000 CHOPINZINHO PARANÁ

COPA	- Lastro de pedra brita apiloadada manualmente e = 3cm	- Chapisco com argamassa de cimento e areia traço 1:3 com espessura de 5mm.	Forro de PVC 10cm assentado em laje de forro.
	- Lastro impermeabilizado em concreto não estrutural espessura 5cm.	- Emboço com argamassa mista traço 1:2:8 com espessura de 20mm.	
	- Regularização de piso com argamassa de cimento e areia traço 1:4, e = 2cm	- Revestimento c/ azulejos branco 20x20cm, assentados no cimento colante em toda a altura.	

8 SOLEIRAS E PEITORIS

Os caixilhos e marcos das janelas e portas serão executados com o mesmo material das aberturas. Nas pingadeiras a inclinação será de 1 % para a parte externa.

9 INSTALAÇÕES E APARELHOS

9.1 INSTALAÇÕES ELÉTRICAS

Será de acordo com o projeto elétrico e com as normas vigentes da COPEL.

9.2 INSTALAÇÕES HIDRAULICAS E DE ESGOTO

Os serviços de mão de obra de instalação deverão ser realizados por profissionais qualificados, de acordo com o projeto hidráulico, ABNT e normas vigentes da SANEPAR.

Os lavatórios dos sanitários serão de louça branca com coluna. No sanitário de deficientes, sem coluna.

A tubulação de água fria será de pvc rígido, soldável, marrom, com dimensões de acordo com o projeto hidrosanitário.

A tubulação de esgoto será de pvc rígido, soldável, branco, com dimensões de acordo com o projeto hidrosanitário.

9.3 EQUIPAMENTOS ESPECIAIS

O sanitário de deficientes terá barras de apoio conforme especificado em projeto arquitetônico e de acordo com a NBR 9050 – “Acessibilidade de pessoas portadoras de deficiência a edificações, espaço, mobiliário e equipamento urbanos.” Ver projetos arquitetônico e hidrosanitário.

10 DECLARAÇÕES FINAIS

10.1 “A obra obedecerá à boa técnica, atendendo às recomendações da ABNT”.



Município de Chopinzinho

229

mb

ESTADO DO PARANÁCNPJ: 76.995.414/0001-60 e-mail: prefeitura@chopinzinho.br

Telefone (46) 3242-8600

Rua Miguel Procópio Kurpel, nº 3.811, Bairro São Miguel

85.560-000

CHOPINZINHO

PARANÁ

10.2 "Esta empresa responsabiliza-se pela execução e ônus financeiro de eventuais serviços extras, indispensáveis à perfeita habitabilidade da obra, mesmo que não constem no projeto, memorial e orçamento".

10.3 "A obra será entregue completamente limpa, com aparelhos e vidros isentos de respingos. As instalações serão ligadas definitivamente à rede pública existente, sendo entregues devidamente testadas e em perfeito estado de funcionamento. A obra oferecerá total condição de habitabilidade, comprovada com a expedição do "habite-se" pela Prefeitura Municipal".

10.4 "Eventuais substituições de materiais e equipamentos serão possíveis, desde que apresentadas com antecedência ao Departamento de Planejamento da prefeitura Municipal de Chopinzinho, devendo os produtos apresentar desempenho técnico equivalente àqueles anteriormente especificados, mediante comprovação através de ensaios desenvolvidos pelos fabricantes, de acordo com as Normas Brasileiras".

CHOPINZINHO, 06 DE JULHO DE 2020

AVISO DE LICITAÇÃO

Município de CHOPINZINHO/PR. Modalidade: TOMADA DE PREÇOS. Edital nº 17/2020. Data da Licitação: Dia 06 de julho de 2020, às 09:00 (nove) horas. Objeto: CONTRATAÇÃO DE EMPRESA ESPECIALIZADA PARA REFORMA E AMPLIAÇÃO DA QUADRA DE ESPORTE DA COMUNIDADE DE PASSO DA ERVA, CONVÊNIO Nº 01/2020 – PARANÁ ESPORTE. Gênero: Obras Públicas. Valor máximo: R\$ 284.265,19. O Edital e a Pasta Técnica encontram-se à disposição dos interessados no Prédio da Prefeitura de Chopinzinho-PR, Divisão de Licitações e Contratos, Rua Miguel Procópio Kurpel, nº 3.811 – Chopinzinho-PR, e no endereço eletrônico: www.chopinzinho.pr.gov.br - Informações pelo telefone: (46) 3242-8614.

Chopinzinho-PR, 20 de julho de 2.020.
Álvaro Dênis Ceni Scolaro - Prefeito

231
me

comprasassis@hotmail.com ou pelo Fone: 44 3528 8420 e/ou na plataforma BLL em local próprio.

Assis Chateaubriand, 20 de julho de 2020.
Antonio Rodrigues da Silva
Gerente de Compras e Licitações

62963/2020

Bituruna

PREFEITURA MUNICIPAL DE BITURUNA

ESTADO DO PARANÁ

AVISO DE LICITAÇÃO - PROCESSO N.º 040/2020

PREGÃO ELETRÔNICO N.º 029/2020

O Município de Bituruna, Estado do Paraná, inscrito no CNPJ sob n.º 81.648.859/0001-03, torna público a realização de licitação, no dia **31/07/2020 às 09:00 horas**, na modalidade PREGÃO ELETRÔNICO para Aquisição de Equipamentos - Convênio n.º 205/2020 SEAB. O Edital em inteiro teor estará à disposição dos interessados, no site: www.bituruna.pr.gov.br, ou na Av. Dr. Oscar Geyer, 489, Centro, CEP: 84640-000, município de Bituruna PR. Quaisquer informações poderão ser obtidas no endereço acima ou pelo telefone (42) 3553-8080. Claudinei de Paula Castilho - Prefeito Municipal.

63060/2020

PREFEITURA MUNICIPAL DE BITURUNA

ESTADO DO PARANÁ

AVISO DE LICITAÇÃO - PROCESSO N.º 041/2020

LEILÃO N.º 001/2020

O Município de Bituruna, Estado do Paraná, inscrito no CNPJ sob n.º 81.648.859/0001-03, torna público a realização de licitação, no dia **06/08/2020 às 14:00 horas**, na modalidade LEILÃO, tendo por objeto a alienação de bens móveis máquinas e veículos de conformidade com a Lei n.º 2128/2020. O Edital em inteiro teor estará à disposição dos interessados, no site: www.bituruna.pr.gov.br, ou na Av. Dr. Oscar Geyer, 489, Centro, CEP: 84640-000, município de Bituruna PR. Quaisquer informações poderão ser obtidas no endereço acima ou pelo telefone (42) 3553-8080. Claudinei de Paula Castilho - Prefeito Municipal.

63062/2020

Boa Esperança do Iguaçu

AVISO DE LICITAÇÃO - PREGÃO PRESENCIAL N.º 063/2020

A Prefeitura Municipal de Boa Esperança do Iguaçu faz saber que se encontra aberta, Licitação na modalidade de PREGÃO PRESENCIAL, a qual terá por objeto: Contratação para eventual aquisição de JALECOS para a Secretaria de Saúde do Município de Boa Esperança do Iguaçu/PR, de acordo com as especificações, quantitativos e condições constantes deste Edital e seus Anexos, até às 09:00 horas do dia 04/08/2020, e serão abertos no dia 04/08/2020 as 09:00 horas, na Sala de Licitação. Demais informações serão fornecidas pelo Pregoeiro e Equipe de Apoio, no endereço acima mencionado, das 08h00 até às 11h30, das 13h30 até às 16h00, exceto sábados, domingos e feriado. Formalização para consultas: www.boaesperancadoiguacu.pr.gov.br Fone: (46) 3537-1208 Fax: (46) 3537-1158.

Boa Esperança do Iguaçu, 20/07/2020. Rafael José Gava - Pregoeiro Evandro Luiz Cecato - Prefeito.

62825/2020

AVISO DE LICITAÇÃO - PREGÃO PRESENCIAL N.º 064/2020

A Prefeitura Municipal de Boa Esperança do Iguaçu faz saber que se encontra aberta, Licitação na modalidade de PREGÃO PRESENCIAL, a qual terá por objeto: Aquisição de Kit fisioterapêutico de estimulação precoce, conforme Portaria n.º 3.502/2017 do Ministério da Saúde (kit Nasf), para a Secretaria Municipal de Saúde, conforme Anexo I Termo de Referência, até às 14:00 horas do dia 04/08/2020, e serão abertos no dia 04/08/2020 as 14:00 horas, na Sala de Licitação. Demais informações serão fornecidas pelo Pregoeiro e Equipe de Apoio, no endereço acima mencionado, das 08h00 até às 11h30, das 13h30 até às 16h00, exceto sábados, domingos e feriado. Formalização para consultas: www.boaesperancadoiguacu.pr.gov.br Fone: (46) 3537-1208 Fax: (46) 3537-1158.

Boa Esperança do Iguaçu, 20/07/2020. F. Evandro Luiz Cecato - Prefeito.

Bom Sucesso do Sul

MUNICÍPIO DE BOM SUCESSO

AVISO DE LICITAÇÃO

PREGÃO ELETRÔNICO

REGISTRO DE PREÇOS 30/2020

UASG: 989979

O Município de Bom Sucesso do Sul - Pr. comunica que realizará o Pregão Eletrônico n.º 33/2020, do tipo MENOR PREÇO POR ITEM, objetivando futuras contratações de empresa especializada na elaboração de projetos elétricos, projetos de prevenção de incêndio e projetos hidráulicos e hidrossanitários e outros, conforme quantidades, especificações e condições descritas no Termo de Referência constante do Anexo I do Edital. A sessão do pregão eletrônico será realizada através do site www.comprasgovernamentais.gov.br, no dia **06/08/2020, às 09h00min**, o edital encontra-se disponível no endereço eletrônico: www.bom-sucessodosul.pr.gov.br podendo ser solicitado pelos e-mails pregoeiro_bss@hotmail.com e/ou licitacoes@bssul.pr.gov.br. Mais informações: tel: (46) 3234-1135. Bom Sucesso do Sul, 20 de julho de 2020.

Josiane Follé
Pregoeira

63067/2020

Céu Azul

AVISO DE LICITAÇÃO - TOMADA DE PREÇO N.º 11/2020 - M.C.A.

Objeto: Contratação de empresa para execução de obra de 6.112,44 m² de recape asfáltico na Rua Moisés Vissoto, Rua dos Imigrantes, Rua Martin Lutero, Rua Prof. Daniel Muraro e Rua Imã C. M. C. de Jesus, conforme projetos. Abertura dia 06/08/20 às 09:00. Valor máximo da licitação R\$: 348.802,29. O Edital poderá ser obtido no site www.ceuazul.pr.gov.br ou no Paço Municipal de Céu Azul, Tel. 45-3121-1000, e-mail: licitacao@ceuazul.pr.gov.br. Céu Azul/PR, 20/07/2020. Germano Bonamigo - Prefeito Municipal.

62882/2020

Chopinzinho

AVISO DE LICITAÇÃO
TOMADA DE PREÇOS 17/2020

Modalidade: TOMADA DE PREÇOS. Edital n.º 17/2020.

Data da Licitação: Dia 06 de julho de 2020, às 09:00 (nove) horas.

Objeto: CONTRATAÇÃO DE EMPRESA ESPECIALIZADA PARA REFORMA E AMPLIAÇÃO DA QUADRA DE ESPORTE DA COMUNIDADE DE PASSO DA ERVA, CONVÊNIO N.º 01/2020 - PARANÁ ESPORTE. **Gênero:** Obras Públicas. **Valor máximo:** R\$ 284.265,19.

O Edital e a Pasta Técnica encontram-se à disposição dos interessados no Prédio da Prefeitura de Chopinzinho-PR, Divisão de Licitações e Contratos, Rua Miguel Procópio Kurpel, n.º 3.811 - Chopinzinho-PR, e no endereço eletrônico: www.chopinzinho.pr.gov.br - Informações pelo telefone: (46) 3242-8614.

Chopinzinho-PR, 20 de julho de 2.020.

Álvaro Dênis Ceni Scolaro
Prefeito

62946/2020

Clevelândia

PREFEITURA MUNICIPAL DE CLEVELÂNDIA ESTADO DO PARANÁ

TOMADA DE PREÇOS N.º 009/2020 - PMCLEV - PROCESSO N.º 052/2020 RESULTADO DE HABILITAÇÃO O Presidente da Comissão Permanente de Licitações, nomeado senhor Prefeito Municipal, através da Portaria n.º 310/2019, de 23 de setembro de 2019, atendendo ao disposto no artigo n.º 109, parágrafo 1º, da Lei n.º 8.666/93, de 21 de junho de 1993, e suas alterações, TORNA PÚBLICO que foram consideradas habilitadas para participarem da licitação em epígrafe as empresas abaixo: CONSTRUTORA SIGMA LTDA - ME. C.N.P.J. n.º 20.141.411/0001-04; GECIR VICCARI MATERIAIS DE CONSTRUÇÃO - CLEVELÂNDIA LTDA - ME. CNPJ sob n.º 09.004.287/0001-00; IGUAÇU SOLUÇÕES E SERVIÇOS EIRELI - ME. C.N.P.J. n.º 01.869.827/0001-07; JBBS CONSTRUÇÃO CIVIL LTDA - ME. C.N.P.J. n.º 27.389.868/0001-81; e, PLANO ENGENHARIA LTDA - EPP. C.N.P.J. n.º 21.602.725/0001-20. Da mesma forma, torna público que foi considerada inabilitada a empresa abaixo, por ter apresentado a documentação exigida no edital de forma incompleta. NEROCI TELLES C.N.P.J.

n.º 14.141.411/0001-04, Clevelândia, 20 de julho de 2020. DIONATAN EIRA Presidente da Comissão Permanente de

62994/2020

DOCUMENTO CERTIFICADO

CÓDIGO LOCALIZADOR:
481981720

Documento emitido em 21/07/2020 10:37:08.

Diário Oficial Com. Ind. e Serviços
N.º 10730 | 21/07/2020 | PÁG. 17

Para verificar a autenticidade deste página, basta informar o Código Localizador no site do DIOE: www.imprensaoficial.pr.gov.br

deu-se da seguinte forma:

PREFEITURA MUNICIPAL DE RENASCENÇA - PR
RESULTADO DA HABILITAÇÃO E AVISO DA ABERTURA DAS PROPOSTAS

TOMADA DE PREÇOS Nº 005/2020

Decorrido o prazo recursal a Comissão Permanente de Licitação torna público o resultado da Habilitação do processo de licitação Modalidade Tomada de Preços nº 005/2020 cujo objeto é a contratação de empresa para execução de 4.102,00m² (quatro mil cento e dois metros quadrados) de pavimentação asfáltica sobre pedras irregulares, conforme projeto, memorial descritivo, planilha orçamentária e cronograma físico-financeiro. **HABILITADAS:** - PAYMAM CONSTRUTORA DE OBRAS LTDA - DALBA ENGENHARIA E EMPREENDIMENTOS LTDA. **ABERTURA DA PROPOSTA DE PREÇO:** Fica designado para as **09:00 horas do dia 22 de julho de 2020**, a reunião de abertura e julgamento da proposta de preços das empresas habilitadas no certame. Informações complementares, dúvidas e pedidos de devero ser dirigidos à Comissão Permanente de Licitação, sito à Rua Getúlio Vargas, nº 901, Centro - Fone/Fax (46) 3550-8300 - e-mail: licitacao@renascenca.pr.gov.br.

Renascença, 20 de julho de 2020.
LUCIANE ELOISE LUBCZYK
Presidente da Comissão Permanente de Licitações

PREFEITURA MUNICIPAL DE RENASCENÇA - PR
AVISO DE EDITAL

PREGÃO ELETRÔNICO Nº 057/2020 - PMR
LICITAÇÃO EXCLUSIVA PARA MICROEMPRESA, MICROEMPREENDEDOR INDIVIDUAL E EMPRESA DE PEQUENO PORTE, NOS TERMOS DO INCISO I, DO ARTIGO 48, DA LC 123/2006.

MODALIDADE: Pregão Eletrônico do tipo menor preço, em regime do valor unitário. **OBJETO:** REGISTRO DE PREÇOS para eventual futura aquisição de peças gemêas e originais, novos, destinados à manutenção de máquinas pesadas do município de Renascença. **DATA E HORA DA ABERTURA DA SESSÃO PÚBLICA:** 10 de agosto de 2020 às 08h00min. **UASC:** 987699 - PREEITURA MUNICIPAL DE RENASCENÇA LOCAL: www.comprasgovernamentais.gov.br. **AQUISIÇÃO DO EDITAL:** O Edital e seus anexos poderão ser adquiridos somente na Prefeitura Municipal, no endereço Rua Getúlio Vargas, nº 901, Centro, Fone (46) 3550-8300, Renascença, Estado do Paraná, de 2ª a 6ª feira, nos horários das 07:30 às 11:30, e das 13:00 às 17:00 horas, onde poderão ser consultados e adquiridos gratuitamente, ou pelo site www.renascenca.pr.gov.br. **INFORMAÇÕES:** Informações e esclarecimentos adicionais, no endereço e telefone acima citado.

Renascença, 17 de julho de 2020.
LUCIANE ELOISE LUBCZYK
Pregoeira

MUNICÍPIO DE CHOPINZINHO/PR
AVISO DE LICITAÇÃO

Modalidade: TOMADA DE PREÇOS Edital nº 17/2020. Data da Licitação: Dia 06 de julho de 2020, às 09:00 (nove) horas. Objeto: CONTRATAÇÃO DE EMPRESA ESPECIALIZADA PARA REFORMA E AMPLIAÇÃO DA QUADRA DE ESPORTE DA COMUNIDADE DE PASSO DA ERVA, CONVÊNIO Nº 01/2020 - PARANÁ ESPORTE. Gênero: Obras Públicas. Valor máximo: R\$ 284.265,19.

O Edital e a Pasta Técnica encontram-se à disposição dos interessados no Prédio da Prefeitura de Chopinzinho-PR, Divisão de Licitações e Contratos, Rua Miguel Procópio Kurlpel, nº 3.811 - Chopinzinho-PR, e no endereço eletrônico: www.chopinzinho.pr.gov.br - Informações pelo telefone: (46) 3242-8614.

Chopinzinho-PR, 20 de julho de 2020.
Alvaro Dênis Ceci Scolaro - Prefeito

FAZ SABER, a todos que o presente edital vierem ou dele tiverem conhecimento, que nos autos de INTERDIÇÃO, sob o nº 0092626-11.2018.8.18.0001, que tem como Requerente SUELI DO RÓCIO RIBAS DOS SANTOS, e como Requerido JULIANO FERREIRA DOS SANTOS, em razão da sentença proferida no movimento 91.1, que julgou procedente o pedido inicial e decretou a total interdição do requerido incapaz JULIANO FERREIRA DOS SANTOS, brasileiro, casado, aposentado, nascido em 22/07/1951, natural de Palmeira/PR, filho de Argemiro Ferreira dos Santos e Nair Pereira dos Santos, portador da carteira de identidade nº 1.198.501-8 e inscrito no CPF/MF nº 183.664.859-34, Cartão de Casamento 1871, livro B-6, fls. 160, lavrada pelo Cartório Distrital do Bacacheri da Comarca de Curitiba/PR, residente e domiciliado na Rua Caetano Granato, 175, Curitiba/PR, CEP 82.120-420 sendo nomeado como CURADORA DEFINITIVA a sua esposa, Sra. SUELI DO RÓCIO RIBAS DOS SANTOS, brasileira, casada, aposentada, idosa, portadora da Cédula de Identidade RG sob n. 463.183-1 SSP/PR, inscrita no CPF/MF sob n. 085.374.459-91, residente e domiciliada na Rua Caetano Granato, 175 - Pilarzinho - CURITIBA/PR - CEP: 82.120-420, a qual passará a representar o Interditado em todos os atos da sua vida civil. E para que chegue ao conhecimento de todos e no futuro não possam alegar ignorância, passe o presente em edital, que será afixado no local de costume e publicado na forma da lei, Curitiba, aos 02 (dois) dias do mês de julho de 2020. Eu, LILIANA LIMA BITTENCOURT, Escrivã que mandei digitar e segue assinado digitalmente pelo MM. Juez de Direito Substituto, Victor Schmidt Figueira dos Santos Juez de Direito Substituto - assinado digitalmente.

PREFEITURA MUNICIPAL DE MATINHOS
ESTADO DO PARANÁ
GABINETE DO PREFEITO

TERMO DE REVOGAÇÃO DO EDITAL DE LICITAÇÃO
EDITAL DE TOMADA DE PREÇOS Nº 002/2020 - PMM
PROCESSO Nº 095/2020 - PMM

CONTRATAÇÃO DE EMPRESA PARA REFORMA DA CASA DA CULTURA DE MATINHOS, COM FORNECIMENTO DE MATERIAIS E MÃO DE OBRA

O PREFEITO DO MUNICÍPIO DE MATINHOS, EXMO. SR. RUY HAUER REICHERT, no uso de suas atribuições legais e considerando razões de interesse público, resolve REVOGAR o presente feito, que tem por objeto a "CONTRATAÇÃO DE EMPRESA PARA REFORMA DA CASA DA CULTURA DE MATINHOS, COM FORNECIMENTO DE MATERIAIS E MÃO DE OBRA".

I - CONSIDERANDO o disposto no Artigo 49 da Lei nº 8.666/93, onde relata:

Art. 49. A autoridade competente para a aprovação do procedimento somente poderá revogar a licitação por razões de interesse público decorrente de fato superveniente devidamente comprovado, pertinente e suficiente para justificar tal conduta, devendo anulá-la por ilegalidade, de ofício ou por provocação de terceiros, mediante parecer escrito e devidamente fundamentado.

III - CONSIDERANDO o contido no Artigo nº 377/2020 - GS, da Secretaria Municipal de Educação, Esporte e Cultura, datado de 20/07/2020, conforme consta nos autos às folhas de nº 251, onde solicitou a revogação do edital da TOMADA DE PREÇOS Nº 002/2020 - PMM, justificando a necessidade técnica de readequação de projeto, adequação esta que inclui novos itens, bem como mudança no valor previsto.

IV - CONSIDERANDO os apontamentos acima, em juízo de discricionariedade, levando em consideração a conveniência do órgão licitante em relação ao interesse público, é cabível a revogação do certame, conforme ensina Marçal Justen Filho¹, *in verbis*:

"A revogação do ato administrativo funda-se em juízo que apura a conveniência do ato relativamente ao interesse público. No exercício de competência discricionária, a Administração desfaz seu ato anterior para reputá-lo incompatível com o interesse público. (...) Após praticar o ato, a Administração verifica que o interesse público poderia ser melhor satisfeito por outra via. Promoverá, então, o desfazimento do ato anterior".

Diante de todo exposto DECIDO pela REVOGAÇÃO da TOMADA DE PREÇOS Nº 002/2020 - PMM, pelos motivos fáticos e jurídicos acima expostos, restando devidamente comprovados razões de interesse público decorrente do fato superveniente, pertinente para justificar tal conduta.

Por ser ato discricionário, assim o DETERMINO e para que seja dada toda transparência que se espera dos atos administrativos, faça-se publicar nos meios apropriados a fim de que todos interessados saibam.

Matinhos, 20 de julho de 2020.
RUY HAUERREICHERT
Prefeito Municipal

PREFEITURA MUNICIPAL DE PINHAIS - PARANÁ
Secretaria Municipal de Administração
Aviso Licitação

Pregão Eletrônico nº 052/2020

OBJETO: Aquisição de veículos tipo Van e tipo Furgão. **TIPO DE LICITAÇÃO:** Menor Preço. **VALOR MÁXIMO:** R\$ 277.192,67. **ENTREGA E ABERTURA DOS ENVELOPES:** dia 05/08/2020, às 09:00 horas. **EDITAL:** Estará disponível aos interessados, no site <http://www.pinhais.pr.gov.br>, no link Licitações e www.comprasgovernamentais.gov.br, do dia 21/07/2020 ao dia 04/08/2020. **INFORMAÇÕES:** poderão ser obtidas no site ou pelo telefone (041): 3912-5068, das 08:00h às 12:00h e das 13:00h às 17:00h. Pinhais, 20/07/2020.

PREFEITURA MUNICIPAL DE PINHAIS - PARANÁ
Secretaria Municipal de Administração
Aviso Licitação

Pregão Presencial nº 013/2020 - Sistema de Registro de Preços

OBJETO: Aquisição de Alimentos Perecíveis. **TIPO DE LICITAÇÃO:** Menor Preço. **VALOR MÁXIMO:** R\$ 3.309.469,56. **ENTREGA E ABERTURA DOS ENVELOPES:** dia 04/08/2020, às 09:00 horas, no **CENFORPE I**, localizado no Complexo da Secretaria de Educação de Pinhais, Avenida Irai, 696, bairro Weissópolis, Pinhais/PR. **EDITAL:** Estará disponível aos interessados, no site <http://www.pinhais.pr.gov.br>, no link Licitações, do dia 21/07/2020 ao dia 03/08/2020. **INFORMAÇÕES:** poderão ser obtidas no site ou pelo telefone (41) 3912-5068, das 08:00h às 12:00h e das 13:00h às 17:00h. Pinhais, 20/07/2020.

Microsul Academia de Ginástica Ltda.
CNPJ nº 35.107.701/0001-09 - NIRE nº 41209163546

Edital de Convocação para Reunião de Sócios

Ficam os senhores sócios da **Microsul Academia de Ginástica Ltda.** (CNPJ nº 35.107.701/0001-09 e NIRE 41209163546) ("Sociedade") convocados para se reunirem em reunião de sócios da Sociedade a se realizar de forma digital, por videoconferência, em primeira convocação, no dia 31 de julho de 2020, às 10h, para deliberar sobre o balanço patrimonial e as demonstrações financeiras dos resultados e mutações do patrimônio líquido da Sociedade relativos ao exercício social encerrado em 31 de dezembro de 2019. A Sociedade informa que enviará aos e-mails cadastrados dos sócios todas as informações necessárias para participação na Reunião. Informações adicionais acerca da Reunião poderão ser obtidas junto à Sociedade, por meio do telefone (011) 3365-0800 ou do e-mail gtxrevisan@biortimos.com.br.

São Paulo, 20/07/2020
Edgard Gomes Corona e Thiago Lima Borges - Diretores

AVISO DE LICITAÇÃO - PREGÃO ELETRÔNICO Nº 35/2020

O Pregoeiro do **TRIBUNAL REGIONAL ELEITORAL-PR** comunica que fará realizar, no dia 31/07/2020 às 14 hs, licitação na modalidade PREGÃO ELETRÔNICO, sob a forma de REGISTRO DE PREÇOS, do tipo menor preço por item, pelo site www.comprasgovernamentais.gov.br, visando a aquisição de placas de ferro mineral. A cópia do edital poderá ser obtida também no site do TRE-PR (www.tre-pr.jus.br). **Julian Velloso Pugh**, Pregoeiro.

3350.6620

Reserva: (41) 3350-8620

O ESPAÇO É MAIOR
O RETORNO É MAIOR
E O INVESTIMENTO É MUITO MENOR.

- melhor custo/benefício
- busca/entrega do material
- entrega de material na infraestrutura oficial
- produção da arte do material

BEMPARANÁ
O JORNAL DO ESTADO

EDITAL DE LICITAÇÃO EXTRAJUDICIAL ON-LINE - LEI 9.514/97

1ª LICITAÇÃO Nº 03/2020 às 10:00 horas (Lanço não inferior a realidade)
2ª LICITAÇÃO Nº 04/2020 às 10:00 horas (Lanço não inferior a realidade)
3ª LICITAÇÃO Nº 05/2020 às 10:00 horas (Lanço não inferior a realidade)

1º PRÊMIO R\$ 300.000,00 (trezentos mil reais)
2º PRÊMIO R\$ 150.000,00 (cento e cinquenta mil reais)
3º PRÊMIO R\$ 75.000,00 (setenta e cinco mil reais)

FORMA DE PAGAMENTO: À vista, mediante depósito em cheque nominal à COOPERATIVA DE CREDITO UNICREDITO - SOCIEDADE UNICREDITO INTEGRADA

COMISSÃO DO LICITANTE: No percentual de 5% (cinco por cento) sobre o valor da arrematação e em paga pela usucapião.

MAIS INFORMAÇÕES: Com o licitante pelo telefone (41) 3225-2208, site: www.sistemalicitacoes.com.br e e-mail: licitacoes@systemalicitacoes.com.br

COOPERATIVA DE CREDITO UNICREDITO - SOCIEDADE UNICREDITO INTEGRADA
Pato Branco/PR, 14 de julho de 2020.

PREFEITURA MUNICIPAL DE SÃO JOÃO EDITAL DE CONCORRÊNCIA Nº 07/2020

O Município de São João - PR torna público que fará realizar, às 09 horas do dia 08 de setembro do ano de 2020, na Avenida XV de Novembro nº 160 em São João, Paraná, Brasil, CONCORRÊNCIA, sob regime de empreitada por preço global, tipo menor preço, a preços fixos e sem reajuste, da(s) seguinte(s) obra(s):

Table with 4 columns: Local do objeto, Objeto, Quantidade e unidade de medida, Prazo de execução. Row 1: Rua São Francisco, Pavimentação em CBUQ, 2.518,91 m², 120 dias.

A Pasta Técnica com o inteiro teor do Edital e seus respectivos modelos, adendos e anexos, poderá ser examinada no endereço acima indicado, no horário comercial, ou solicitada através do e-mail licitacoes@hotmail.com.

São João, 17 de julho de 2020. Altair José Gasparetto - Prefeito Municipal de São João

AVISO DE LICITAÇÃO

Município de Chopinzinho-PR, Avenida: TOMADA DE PREÇOS Nº 170202. Data de Licitação: Dia 08 de julho de 2020, às 10:00 horas.

MUNICÍPIO DE CHOPINZINHO - PR EDITAL DE CLASSIFICAÇÃO

REF. EDITAL DE TOMADA DE PREÇOS Nº 12/2020. A comissão de licitação constituída comunica aos interessados a execução do Edital de TOMADA DE PREÇOS Nº 12/2020, que após a análise e verificação das propostas ofertadas, decidiu classificar as seguintes propostas:

Table with 3 columns: Nº, EMPRESA, VALOR R\$. Row 1: 1 GTC CONSTRUTORA DE OBRAS EIRELI, 232.500,00. Row 2: 2 CONSTRUTORA BRAGATO EIRELI, 237.029,59. Row 3: 3 CONTROL COMÉRCIO DE PRODUTOS METALURGICOS LTDA, 243.091,72. Row 4: 4 PRIMORDIAL EMPREENDIMENTOS LTDA, 245.544,66. Row 5: 5 CONSTRADO ENGENHARIA E CONSTRUÇÕES EIRELI, 245.900,00. Row 6: 6 CAZENEG ENGENHARIA E CONSTRUTORA LTDA, 248.400,00.

Comunicação subsequente, que dentro do prazo de 5 (cinco) dias úteis contados da data desta edital, a comissão de licitação dará vistas ao respectivo processo licitatório, a qualquer das propostas que se sinta prejudicada, para interposição de recurso.

MUNICÍPIO DE CHOPINZINHO - PR DECLARAÇÃO DE LICITAÇÃO DESERTA

Processo Administrativo: 134/2020 Pregão Presencial nº 59/2020. Objeto: Registro de Preços para Aquisição Futura do Medicamento Pymna 3MG, em Atendimento à Liminar Concedida pelo MP/PR, em Urilégio de Deferralimento de Tabela de Urgência.

PREFEITURA MUNICIPAL DE MARAPÓLIS - PR DECRETO Nº 56/2020 - Data: 20/07/2020

Síntese: "Abre Crédito Adicional Suplementar no Orçamento do Município de Marapólis, Estado do Paraná, para o Exercício Financeiro de 2020".

MUNICÍPIO DE SAUDE DO IGUAÇU ESTADO DO PARANÁ AVISO DE RESULTADO DE LICITAÇÃO

PREGÃO PRESENCIAL Nº 053/2020

Tendo em vista o resultado do processo licitatório, na modalidade Pregão Presencial nº 053/2020, com abertura em 26 de junho de 2020, e verificando que houve interposição recursal e julgada, eu JOSÉ ROBERTO BOCALON, designado pela Portaria nº. 058/2020 ADJUDICADO, o objeto constante do Processo Licitatório Modalidade Presencial nº 053/2020, a empresa participante que apresentou o menor preço, respectivamente conforme segue a empresa: CLAIR JOSÉ MARANGON, CNPJ Nº 04.087.325/0001-04. LOTE 01 - NO ITEM 01 VALOR DE R\$ 35.000,00 (trinta e cinco mil reais), mensais perfazendo VALOR TOTAL DE R\$ 420.000,00 (quatrocentos e vinte mil reais). Saudade do Iguazu, 20 de julho 2020. JOSÉ ROBERTO BOCALON, PREGOIRO.

HOMOLOGAÇÃO PREGÃO PRESENCIAL Nº 053/2020

Tendo em vista a ADJUDICAÇÃO do Pregoeiro, que aprovou o resultado do processo licitatório, na modalidade Pregão Presencial nº 053/2020, com abertura em 26 de junho de 2020, e existente interposição recursal e julgada, eu MAURO CESAR CENCI, Prefeito Municipal, tendo público a HOMOLOGAÇÃO do objeto constante do processo Licitatório Modalidade Pregão Presencial nº 053/2020, inclusive o ato de ADJUDICAÇÃO, a empresa: CLAIR JOSÉ MARANGON, CNPJ Nº 04.087.325/0001-04. LOTE 01 - NO ITEM 01 VALOR DE R\$ 35.000,00 (trinta e cinco mil reais), mensais perfazendo VALOR TOTAL DE R\$ 420.000,00 (quatrocentos e vinte mil reais). Saudade do Iguazu, 20 de julho 2020. MAURO CESAR CENCI Prefeito.

PROJ. Arq. - Projeto: 020867-A1-2016-16731 - RM. rev. 103 - Assinado digitalmente por Márcio Rogério Fioravanti 120562026. EXPIRAÇÃO DE EDITAL: CITAÇÃO. Ano: 2016

1ª Vara Cível da Comarca de Pato Branco - PR Rua Maria Bueno, 284 - Somburgos - Pato Branco/PR CEP: 85.597-480 - Fone/Fax: (048) 3225-3448 e-mail: p1-vc@tjpr.jus.br

JUIZ DE DIREITO - MÁRCIO CATANEÓ ESCRIVÃO - ELAINE KURTZ Especializado por Juris

Edital de Citação de: BERNARDI SILVA CONFEÇÕES LTDA Prazo de 60 dias.

PROCESSO Nº 009957-81.2016.8.16.8131 AÇÃO DE EXECUÇÃO DE TÍTULO EXTRAJUDICIAL. Execução - EXECUÇÃO S/A Exarante: BERNARDI SILVA CONFEÇÕES LTDA O Doutor JOÃO ANGELO BUENO, MM. Juiz de Direito Substituto da Comarca de Pato Branco, Estado do Paraná...

MUNICÍPIO DE CORONEL VIVIDA - PR PARECER E ADJUDICAÇÃO - PREGÃO PRESENCIAL Nº 65/2020

DATA: 03/07/20 ABERTURA: 17/07/20 HORÁRIO: 09:01
OBJETO: REGISTRO DE PREÇOS PARA FUTUROS E EVENTUAIS SERVIÇOS DE PINTURA EM FAIXAS, LETREIROS, PLACAS E OUTROS; conforme discriminado no objeto do presente edital.

TERMO DE HOMOLOGAÇÃO - PREGÃO PRESENCIAL Nº 65/2020

DATA: 03/07/20 ABERTURA: 17/07/20 HORÁRIO: 09:01
OBJETO: REGISTRO DE PREÇOS PARA FUTUROS E EVENTUAIS SERVIÇOS DE PINTURA EM FAIXAS, LETREIROS, PLACAS E OUTROS; conforme discriminado no objeto do presente edital.

A publicação na íntegra dos atos acima estará disponível no seguinte endereço eletrônico: http://www.diariodofiscalmu.iguaçu.gov.br/proc/2020/21 de julho de 2020 - conforme autorizado pela Lei Municipal nº 2759/2017 e suas alterações.

MUNICÍPIO DE CORONEL VIVIDA - PR CONVOCAÇÃO PRÓXIMAS CLASSIFICADAS, APÓS INABILITAÇÃO

REF. PREGÃO PRESENCIAL Nº 63/2020. A publicação na íntegra do ato acima e-tará disponível no seguinte endereço eletrônico: http://www.diariodofiscalmunicipi.coronelvivida.pr.gov.br, na edição de 21 de julho de 2020 - conforme autor zado pela Lei Municipal nº 2759/2017 e suas alterações.

MUNICÍPIO DE BOM SUCESSO DO SUL - ESTADO DO PARANÁ AVISO DE DISPENSA DE LICITAÇÃO Nº 07/2020

PROTÓCOLO 2120/06/287738
CONTRATANTE: MUNICÍPIO DE BOM SUCESSO DO SUL - ESTADO DO PARANÁ CNPJ nº 80.834.100/0001-06.

CONTRATADA: TREVISO EQUIPAMENTOS DE SEGURANÇA LTDA - EPP CNPJ nº 84.889.997/0001-72

OBJETO: aquisição de Equipamentos de Proteção Individual - EPI para os profissionais das unidades públicas de atendimento ao SUS (Departamento de Ação Social e Cria), após cotadas pelas empresas emergenciais disponibilizadas pela Portaria nº 389/PM/SC de 29 de Abril de 2020 do Governo Federal, conforme anexa abaixo.

Table with 3 columns: Item, Descrição, Quantidade. Row 01: Máscara cirúrgica descartável, tripla camada com filtro para melhor proteção de filtragem, 30 caixas. Row 02: Máscara descartável de Proteção respiratória N95 PFF2,sem fitas, 130 unidades. Row 03: Luvas para procedimento não cirúrgico e contra agentes químicos, 40 caixas. Row 04: Protetor facial total Face Shield - transparente de polímero, 30 unidades.

VALOR: R\$ 4.887,70 (quatro mil oitocentos e oitenta e sete reais e setenta centavos).
PRAZO DE VIGÊNCIA: 06 (seis) meses.

DOTAÇÃO ORÇAMENTÁRIA: nº: 07.000 - Dept. I - Fundo Municipal de Saúde; 1030100072.015 - Atividades Operacionais do Fundo Municipal de Saúde; 33.90.30 Material de consumo; Despesa: 1049.

JUSTIFICATIVA: Art. 24, II, da Lei Federal nº 8.666/93.
Bom Sucesso do Sul, 20 de julho de 2020.
Nilson Antônio Ferveiras - Prefeito Municipal

MUNICÍPIO DE BOM SUCESSO DO SUL - PR. AVISO DE LICITAÇÃO

PREGÃO ELETRÔNICO Nº 32/2020
REGISTRO DE PREÇOS 29/2020
USAG: 89979

O Município de Bom Sucesso do Sul - Pr. comunica que realizará o Pregão Eletrônico nº 32/2020, do tipo MENOR PREÇO POR ITEM, objetivando o registro de preços para futuras e eventuais contratações de serviços de insineração artificial no rebanho bovino, visando à melhoria genética do rebanho do Município, destinado ao atendimento do Programa Leite Bom, instituído pela Lei Municipal nº 818, de 16 de junho de 2010 a ser utilizada conforme necessidade do município e conforme quantidades, especificações e condições descritas no Termo de Referência constante do Anexo I do Edital.

Josiane Folle - Pregreira

EXTRATO DE DISPENSA DE LICITAÇÃO Nº 029/2020 - PMM

CONTRATANTE: MUNICÍPIO DE MANGUEIRINHA - PR.
CONTRATADO: VALMOR MARTINS DOS REIS, CNPJ nº 80.222.664/0001-34.

OBJETO: Contratação de empresa para realizar serviços de reprodução de vídeo aulas para a Secretaria de Educação de Mangueirinha disponibilizar via V/EB aos alunos da Rede Municipal de Ensino compreendendo Full HD, edição de áudio e vídeo aulas.

VALOR: R\$ 10.300,00 (Dez mil e trezentos reais).
DATA: 20 de Julho de 2020.
Mangueirinha 20 de Julho de 2020.
PUBLIQUE-SE
Setor de Licitações

PREFEITURA MUNICIPAL DE CHOPINZINHO

AVISO DE LICITAÇÃO

Município de CHOPINZINHO/PR. Modalidade: TOMADA DE PREÇOS. Edital nº 17/2020. Data da Licitação: Dia 06 de julho de 2020, às 09:00 (nove) horas. Objeto: CONTRATAÇÃO DE EMPRESA ESPECIALIZADA PARA REFORMA E AMPLIAÇÃO DA QUADRA DE ESPORTE DA COMUNIDADE DE PASSO DA ERVA, CONVÊNIO Nº 01/2020 – PARANÁ ESPORTE. Gênero: Obras Públicas. Valor máximo: R\$ 284.265,19. O Edital e a Pasta Técnica encontram-se à disposição dos interessados no Prédio da Prefeitura de Chopinzinho-PR, Divisão de Licitações e Contratos, Rua Miguel Procópio Kurpel, nº 3.811 – Chopinzinho-PR, e no endereço eletrônico: www.chopinzinho.pr.gov.br – Informações pelo telefone: (46) 3242-8614. Chopinzinho-PR, 20 de julho de 2.020. Álvaro Dênis Ceni Scolaro – Prefeito

Cod336853

ESTADO DO PARANÁ
PREFEITURA MUNICIPAL DE CHOPINZINHO

235
ml

SECRETARIA MUNICIPAL DE ADMINISTRAÇÃO
AVISO DIÁRIO - TP - EDITAL 17-2020 - REFORMA E AMPLIAÇÃO
QUADRA PASSO DA ERVA

AVISO DE LICITAÇÃO

Município de CHOPINZINHO/PR.Modalidade: TOMADA DE PREÇOS. Edital nº 17/2020. Data da Licitação: Dia 06 de julho de 2020, às 09:00(nove) horas. Objeto: CONTRATAÇÃO DE EMPRESA ESPECIALIZADA PARA REFORMA E AMPLIAÇÃO DA QUADRA DE ESPORTE DA COMUNIDADE DE PASSO DA ERVA, CONVÊNIO Nº 01/2020 – PARANÁ ESPORTE. Gênero: Obras Públicas. Valor máximo: R\$ 284.265,19. O Edital e a Pasta Técnica encontram-se à disposição dos interessados no Prédio da Prefeitura de Chopinzinho-PR, Divisão de Licitações e Contratos, Rua Miguel Procópio Kurpel, nº 3.811 – Chopinzinho-PR, e no endereço eletrônico: www.chopinzinho.pr.gov.br- Informações pelo telefone: (46) 3242-8614.

Chopinzinho-PR, 20 de julho de 2.020.

ÁLVARO DÊNIS CENI SCOLARO
Prefeito

Publicado por:
Roberto Alencar Przendziuk
Código Identificador:DA2AEB05

Matéria publicada no Diário Oficial dos Municípios do Paraná no dia 21/07/2020. Edição 2056
A verificação de autenticidade da matéria pode ser feita informando o código identificador no site:
<http://www.diariomunicipal.com.br/amp/>

TOMADA DE PREÇOS
EDITAL Nº 17/20
PREFEITURA MUNICIPAL DE
CHOPINZINHO

Objeto: Contratação de empresa especializada para reforma e ampliação da quadra de esportes da Comunidade de Passo da Erva, Convênio nº 01/2020 – Paraná Esporte.

28.103.153/0001-83

A. A. SANTOS DELLA VECHIA
ENGENHARIA – ME

Rua Visconde de Guarapuava, 151- Sala 02
Centro
Mangueirinha – PR – CEP.: 85.540-000



Município de Chopinzinho

ESTADO DO PARANÁ

CNPJ: 76.995.414/0001-60 e-mail: prefeitura@chopinzinho.pr.gov.br
Telefone (46) 3242-8600 Rua Miguel Procópio Kurpel, nº 3.811, Bairro São Miguel
85.560-000 CHOPINZINHO PARANÁ

COMISSÃO DE LICITAÇÃO E REGISTRO CADASTRAL CERTIFICADO DE REGISTRO CADASTRAL

CERTIFICADO Nº. 019/2020 VALIDADE: 20/07/2021

NOME OU RAZÃO SOCIAL:

A. A. SANTOS DELLA VECHIA ENGENHARIA- ME

ENDEREÇO:

Rua Visconde de Guarapuva 151- Sala 2B

CEP: 85.540-000

CIDADE: Mangueirinha - PR

Data da Constituição: 05/06/2019
Número do Registro: 20193414287
Ultima alteração: 20200836340
Data: 19/02/2020

CNPJ.: 28.103.153/0001-83

DADOS BANCARIOS:

BANCO: Sicoob

AGÊNCIA: 4390

CONTA: 18443-9

FONE: (46) 99971 0889

Email: franmareengenharia.me@gmail.com

DIRIGENTES OU SÓCIOS:

ANDERSON ADRIANO SANTOS DELLA VECHIA CPF: 021.146.709-02 RG: 5.359.486-7

RAMO DE ATIVIDADE:

Obras de alvenaria: Obras de fundações; Serviços de engenharia: Serviços de cartografia, topografia e geodesia; Serviços de desenhos técnico de arquitetura e engenharia, Instalações hidráulicas, sandanas ode gás; Construção de redes de abastecimento de Água; coleta de esgoto e construções, exceto obras de irrigação; Instalação e manutenção elétrica; Atividades paisagísticas. Obras de urbanização - ruas, praças e calçadas.

OBS.: O registro no Cadastro de Fornecedores não implica obrigações de qualquer natureza por parte do Município.

Chopinzinho, 20 de Julho de 2020.

JOSIANE MOSCHEN
Presidente Comissão de Licitação e
Cadastros de Fornecedores

Confere com o original.
06/08/2020
Michel
Assinatura



FRANMAR ENGENHARIA

NÃO EMPREGO DE MENORES

Ref.: Edital de Tomada de Preços nº 17/20

Objeto: CONTRATAÇÃO DE EMPRESA ESPECIALIZADA PARA REFORMA E AMPLIAÇÃO DA QUADRA DE ESPORTES DA COMUNIDADE DE PASSO DA ERVA, CONVÊNIO Nº 01/2020 – PARANÁ ESPORTE.

O signatário da presente, o senhor ANDERSON ADRIANO SANTOS DELLA VECHIA, representante legalmente constituído da proponente A. A. SANTOS DELLA VECHIA- ENGENHARIA declara, sob as penas da Lei, que não mantém em seu quadro de pessoal menores de 18 (dezoito) anos em horário noturno de trabalho ou em serviços perigosos ou insalubres, não mantendo ainda, em qualquer trabalho, menores de 16 (dezesseis) anos, salvo na condição de aprendiz, a partir de 14 (quatorze) anos.

Chopinzinho, 06 de agosto de 2020.

Anderson Adriano Santos Della Vechia

R.G. 5.359.486-7



CPF 021.146.709-02

28.103.153/0001-83

**A. A. SANTOS DELLA VECHIA
ENGENHARIA – ME**

Rua Visconde de Guarapuava, 151- Sala 02
Centro
Mangueirinha – PR – CEP.: 85.540-000

FRANMAR ENGENHARIA
CNPJ 28.103.153/0001-83
Rua Visconde de Guarapuava, 151 sala 2 Centro
CEP 85540.000 - Mangueirinha – PR



MINISTÉRIO DA FAZENDA
Secretaria da Receita Federal do Brasil
Procuradoria-Geral da Fazenda Nacional

**CERTIDÃO NEGATIVA DE DÉBITOS RELATIVOS AOS TRIBUTOS FEDERAIS E À DÍVIDA
ATIVA DA UNIÃO**

Nome: A. A. SANTOS DELLA VECHIA - ENGENHARIA
CNPJ: 28.103.153/0001-83

Ressalvado o direito de a Fazenda Nacional cobrar e inscrever quaisquer dívidas de responsabilidade do sujeito passivo acima identificado que vierem a ser apuradas, é certificado que não constam pendências em seu nome, relativas a créditos tributários administrados pela Secretaria da Receita Federal do Brasil (RFB) e a inscrições em Dívida Ativa da União (DAU) junto à Procuradoria-Geral da Fazenda Nacional (PGFN).

Esta certidão é válida para o estabelecimento matriz e suas filiais e, no caso de ente federativo, para todos os órgãos e fundos públicos da administração direta a ele vinculados. Refere-se à situação do sujeito passivo no âmbito da RFB e da PGFN e abrange inclusive as contribuições sociais previstas nas alíneas 'a' a 'd' do parágrafo único do art. 11 da Lei nº 8.212, de 24 de julho de 1991.

A aceitação desta certidão está condicionada à verificação de sua autenticidade na Internet, nos endereços <<http://rfb.gov.br>> ou <<http://www.pgfn.gov.br>>.

Certidão emitida gratuitamente com base na Portaria Conjunta RFB/PGFN nº 1.751, de 2/10/2014.

Emitida às 15:28:23 do dia 23/07/2020 <hora e data de Brasília>.

Válida até 19/01/2021.

Código de controle da certidão: **03D9.6275.03DE.DAEA**

Qualquer rasura ou emenda invalidará este documento.

239
ml

Q

N



Estado do Paraná
Secretaria de Estado da Fazenda
Receita Estadual do Paraná

240
ml

Certidão Negativa
de Débitos Tributários e de Dívida Ativa Estadual
Nº 022327070-44

Certidão fornecida para o CNPJ/MF: **28.103.153/0001-83**

Nome: **CNPJ NÃO CONSTA NO CADASTRO DE CONTRIBUINTES DO ICMS/PR**

Ressalvado o direito da Fazenda Pública Estadual inscrever e cobrar débitos ainda não registrados ou que venham a ser apurados, certificamos que, verificando os registros da Secretaria de Estado da Fazenda, constatamos não existir pendências em nome do contribuinte acima identificado, nesta data.

Obs.: Esta Certidão engloba todos os estabelecimentos da empresa e refere-se a débitos de natureza tributária e não tributária, bem como ao descumprimento de obrigações tributárias acessórias.

Válida até 25/11/2020 - Fornecimento Gratuito

A autenticidade desta certidão deverá ser confirmada via Internet
www.fazenda.pr.gov.br

7

1



CERTIDÃO NEGATIVA DE DÉBITOS

Nome / Razão Social

A. A. SANTOS DELLA VECHIA - ENGENHARIA - ME CNPJ: 28103153000183

Aviso

Sem débitos pendentes até a presente data.

Comprovação Junto à

Finalidade

Mensagem

Certificamos que até a presente data não constam débitos tributários relativos à inscrição abaixo caracterizada.

A Fazenda Municipal se reserva o direito de cobrar débitos que venham a ser constatados, mesmo se referentes a períodos compreendidos nesta certidão.

Inscrição

Contribuinte: 17990 - A. A. SANTOS DELLA VECHIA - ENGENHARIA - ME
Endereço: Rua VISCONDE DE GUARAPUAVA, 151 - Bairro CENTRO - Compl. SALA 02 - CEP 85.540-000

Código de Controle

CWUPJD1YSIR65SB1

A validade do documento pode ser consultada no site da prefeitura por meio do código de controle informado.
<https://www.mangueirinha.pr.gov.br/>

Manguinhos (PR), 29 de Junho de 2020

[Voltar](#)[Imprimir](#)

Certificado de Regularidade do FGTS - CRF

Inscrição: 28.103.153/0001-83

Razão Social: A A SANTOS DELLA VECHIA ENGENHARIA ME

Endereço: RUA MIZAE FERREIRA ARAUJO 169 SALA 01 / MERCEDES /
MANGUEIRINHA / PR / 85540-000

A Caixa Econômica Federal, no uso da atribuição que lhe confere o Art. 7, da Lei 8.036, de 11 de maio de 1990, certifica que, nesta data, a empresa acima identificada encontra-se em situação regular perante o Fundo de Garantia do Tempo de Serviço - FGTS.

O presente Certificado não servirá de prova contra cobrança de quaisquer débitos referentes a contribuições e/ou encargos devidos, decorrentes das obrigações com o FGTS.

Validade: 13/07/2020 a 11/08/2020

Certificação Número: 2020071305434599253903

Informação obtida em 28/07/2020 16:44:55

A utilização deste Certificado para os fins previstos em Lei esta condicionada a verificação de autenticidade no site da Caixa:
www.caixa.gov.br

A

N



PODER JUDICIÁRIO
JUSTIÇA DO TRABALHO

CERTIDÃO NEGATIVA DE DÉBITOS TRABALHISTAS

Nome: A. A. SANTOS DELLA VECHIA - ENGENHARIA (MATRIZ E FILIAIS)
CNPJ: 28.103.153/0001-83
Certidão nº: 17406336/2020
Expedição: 28/07/2020, às 16:45:45
Validade: 23/01/2021 / 180 (cento e oitenta) dias, contados da data de sua expedição.

Certifica-se que **A. A. SANTOS DELLA VECHIA - ENGENHARIA (MATRIZ E FILIAIS)**, inscrito(a) no CNPJ sob o nº **28.103.153/0001-83**, **NÃO CONSTA** do Banco Nacional de Devedores Trabalhistas.

Certidão emitida com base no art. 642-A da Consolidação das Leis do Trabalho, acrescentado pela Lei nº 12.440, de 7 de julho de 2011, e na Resolução Administrativa nº 1470/2011 do Tribunal Superior do Trabalho, de 24 de agosto de 2011.

Os dados constantes desta Certidão são de responsabilidade dos Tribunais do Trabalho e estão atualizados até 2 (dois) dias anteriores à data da sua expedição.

No caso de pessoa jurídica, a Certidão atesta a empresa em relação a todos os seus estabelecimentos, agências ou filiais.

A aceitação desta certidão condiciona-se à verificação de sua autenticidade no portal do Tribunal Superior do Trabalho na Internet (<http://www.tst.jus.br>).

Certidão emitida gratuitamente.

INFORMAÇÃO IMPORTANTE

Do Banco Nacional de Devedores Trabalhistas constam os dados necessários à identificação das pessoas naturais e jurídicas inadimplentes perante a Justiça do Trabalho quanto às obrigações estabelecidas em sentença condenatória transitada em julgado ou em acordos judiciais trabalhistas, inclusive no concernente aos recolhimentos previdenciários, a honorários, a custas, a emolumentos ou a recolhimentos determinados em lei; ou decorrentes de execução de acordos firmados perante o Ministério Público do Trabalho ou Comissão de Conciliação Prévia.

✍

✍

Referência: TOMADA DE PREÇOS nº 17/2020

OBJETO: CONTRATAÇÃO DE EMPRESA ESPECIALIZADA PARA REFORMA E AMPLIAÇÃO DA QUADRA DE ESPORTES DA COMUNIDADE DE PASSO DA ERVA, CONVÊNIO Nº 01/2020 – PARANÁ ESPORTE.

DECLARAÇÃO DE MICROEMPRESA OU EMPRESA DE PEQUENO PORTE OU EQUIPARADAS

À COMISSÃO PERMANENTE DE LICITAÇÃO DO MUNICÍPIO DE CHOPINZINHO – PR

Declaramos, sob as penas da Lei, sem prejuízo das sanções e multas previstas no edital, que a empresa A. A. SANTOS DELLA VECHIA ENGENHARIA- ME, inscrita no CNPJ sob o nº 28.103.153/0001-83, é MICRO EMPRESA, nos termos do enquadramento previsto na Lei Complementar nº 123/2006, alterada pela Lei Complementar nº 147/14, cujos termos declaramos conhecer na íntegra, estando apta, portanto, a exercer o direito de preferência como critério de desempate no procedimento licitatório nº 166/2020– TOMADA DE PREÇOS nº 16/2020, realizado pelo Município de Chopinzinho – PR.

Chopinzinho, 06 de agosto de 2020.

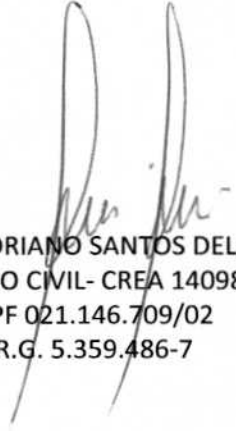

ANDERSON ADRIANO SANTOS DELLA VECHIA
ENGENHEIRO CIVIL- CREA 140981-D/PR
CPF 021.146.709/02
R.G. 5.359.486-7

28.103.153/0001-83

**A. A. SANTOS DELLA VECHIA
ENGENHARIA – ME**

Rua Visconde de Guarapuava, 151- Sala 02
Centro
Mangueirinha – PR – CEP.: 85.540-000

FRANMAR ENGENHARIA
CNPJ 28.103.153/0001-83
Rua Visconde de Guarapuava, 151 sala 2 Centro
CEP 85540.000 - Mangueirinha – PR

7

u

245
me



Governo do Estado do Paraná
Secretaria da Micro e Pequena Empresa
Junta Comercial do Estado do Paraná

Empresa >>> Fácil

CERTIDÃO SIMPLIFICADA

Sistema Nacional de Registro de Empresas Mercantis - SINREM

Certificamos que as informações abaixo constam dos documentos arquivados nesta Junta Comercial e são vigentes na data da sua expedição.

Nome Empresarial: A. A. SANTOS DELLA VECHIA - ENGENHARIA			Protocolo: PRC2002432290
Natureza Jurídica: Empresário (Individual)			
NIRE (Sede) 41108252195	CNPJ 26.103.153/0001-83	Arquivamento do Ato de Inscrição 04/07/2017	Início de Atividade 04/07/2017
Endereço Completo Rua Visconde de Guarapuava, Nº 151, SALA 2B, Centro-Mangueirinha/PR- CEP85540-000			
Objeto Obras de alvenaria; Obras de fundações Serviços de engenharia; Serviços de cartografia, topografia e geodésia; Serviços de desenhos técnico de arquitetura e engenharia; Instalações hidráulicas, sanitárias e de gás; Construção de redes de abastecimento de água, coleta de esgoto e construções, exceto obras de irrigação, instalação e manutenção elétrica; Atividades paisagísticas; Obras de urbanização - ruas, praças e calçadas.			
Capital R\$ 50.000,00 (cinquenta mil reais)			Porte ME (Microempresa)
Último Arquivamento Data 19/02/2020	Número 20200836340	Ato/leventos 002 / 021 - ALTERACAO DE DADOS (EXCETO NOME EMPRESARIAL)	Situação ATIVA Status SEM STATUS
Nome do Empresário: ANDERSON ADRIANO SANTOS DELLA VECHIA		CPF: 021.146.709-02	
Identidade: 53594867		Regime de bens: NÃO INFORMADO	
Estado civil: SOLTEIRO(A)			

Esta certidão foi emitida automaticamente em 08/06/2020, às 17:24:29 (horário de Brasília).
Se impressa, verificar sua autenticidade no <https://www.empresafacil.pr.gov.br>, com o código JKEMXKLP.



PRC2002432290



Handwritten mark

Handwritten signature

236
ml



FRANMAR ENGENHARIA

DECLARAÇÃO DE NÃO PARENTESCO CONFORME O PREJULGADO 9 DO TRIBUNAL DE CONTAS DO ESTADO DO PARANÁ, E DE QUE A LICITANTE NÃO ESTÁ INCURSA NAS VEDAÇÕES DO IN-CISO III DO ART. 9º DA LEI FEDERAL 8.666/93.

A A. A. SANTOS DELLA VECHIA ENGENHARIA- ME, inscrita no CNPJ sob nº 28.103.153/0001-83, com sede à Rua Visconde Guarapuava, nº 151 Sala 2B, no Município de Mangueirinha, Estado do Paraná, neste ato representada pelo Sr(a) ANDERSON ADRIANO SANTOS DELLA VECHIA, portador(a) da carteira de identidade RG nº 5.359.486-7 e inscrito(a) no CPF sob nº 021.146.709-02, **DECLARA** sob as penas da Lei, que os proprietários, dirigentes, e/ou responsável técnico ou legal da referida empresa **NÃO** possuem grau de parentesco consanguíneo (cônjuges, companheiros ou parentes) ou afim, em linha reta, colateral ou por adoção até o 3º grau com as seguintes autoridades e servidores públicos:

Prefeito, Vice-Prefeito, Secretários Municipais, Chefe de Gabinete e Procurador Geral do Município.

Membros da Comissão de Licitações e Pregoeiros.

Ocupantes de cargo comissionado ou servidores efetivos com função gratificada ou comissionada, inclusive o órgão de controle interno, desde que tenham atuado ou atuem em processos licitatórios da respectiva pasta a que se encontrem vinculados **ou qualquer outra autoridade ligada à contratação**, responsabilizando-se civil, administrativa e criminalmente pela veracidade das informações contidas nesta Declaração. (Que possa caracterizar nepotismo, contrariando a orientação do Prejulgado 09 do TC/PR, Súmula Vinculante nº 13 do STF, Acórdão nº 2745/2010 do TCE-Tribunal de Contas do Paraná; ressaltamos o entendimento firmado no TJPR Apelação Cível e Reexame Necessário nº 1273953-4/Paranavaí-PR-4ª Câmara Cível).

DECLARA, sob as penas da lei, que na qualidade de proponente de procedimento licitatório sob a modalidade TOMADA DE PREÇOS nº 17/2020 instaurada pelo Município de Chopinzinho, que os proprietários, dirigentes, e/ou responsáveis técnicos ou legal da referida empresa não são servidores ou dirigentes de órgão ou entidade contratante ou responsável pela licitação, conforme disposto no inciso III, do art. 9º da Lei 8.666/93.

A presente declaração tem validade pelo prazo de 06 (seis) meses, sendo obrigatório que a declarante comunique ao município de Chopinzinho, no prazo de 24 (vinte e quatro) horas de sua ocorrência, as alterações no quadro societário e/ou de funcionamento da empresa que impliquem em alguma(s) da(s) vedação(es) prevista(s) nesta declaração, tais como alterações de propriedade, do quadro societário, dirigentes, responsável técnico ou legal, conforme vedações previstas no Prejulgado 9 do TCE/PR e Art. 9º, inciso III, da Lei nº 8.666/93.

Por ser expressão de verdade, firmamos o presente.
Local e data.

Chopinzinho, 06 de agosto de 2020.

ANDERSON ADRIANO SANTOS DELLA VECHIA
ENGENHEIRO CIVIL- CREA 140981-D/PR
CPF 021.146.709/02
R.G. 5.359.486-7
FRANMAR ENGENHARIA
CNPJ 28.103.153/0001-83

Rua Visconde de Guarapuava, 151 sala 2 Centro
CEP 85540.000 - Mangueirinha - PR

28.103.153/0001-83
A. A. SANTOS DELLA VECHIA
ENGENHARIA - ME
REG. TRIBUNAL DE CONTAS DO PARANÁ, 101 - R. DE - CENTRO
MANGUEIRINHA



CONSELHO REGIONAL DE ENGENHARIA
E AGRONOMIA DO PARANÁ

Certidão de Registro de Pessoa Jurídica e Negativa de Débitos

O Conselho Regional de Engenharia e Agronomia do Paraná-CREA-PR, certifica que a empresa encontra-se regularmente registrada nos termos da Lei Federal nº 5.194, de 24 de dezembro de 1966, estando habilitada a exercer suas atividades no Estado do Paraná, circunscrita à(s) atribuição(ões) de seu(s) responsável(eis) técnico(s).

Certidão nº: 92693/2020

Validade: 30/09/2020

Razão Social: A. A. SANTOS DELLA VECHIA - ENGENHARIA - ME

CNPJ: 28103153000183

Num. Registro: 66943

Registrada desde : 27/07/2018

Capital Social: R\$ 50.000,00

Endereço: RUA VISCONDE DE GUARAPUAVA, 151 SALA 2B CENTRO

Município/Estado: MANGUEIRINHA-PR

CEP: 85540000

Objetivo Social:

Obras de alvenaria; Obras de fundações; Serviços de engenharia; Serviços de cartografia, topografia e geodésia; Serviços de desenhos técnico de arquitetura e engenharia; Instalações hidráulicas, sanitárias e de gás; Construção de redes de abastecimento de água, coleta de esgoto e construções, exceto obras de irrigação; Instalação e manutenção elétrica; Atividades paisagísticas; Obras de urbanização - ruas, praças e calçadas.

Restrição de Atividade : Ramo de atividade da empresa restrito à eng. civil e Agrimensura.

Encontra-se quite com a anuidade relativa ao exercício de 2019.

Não possui débito(s) referente a processo(s) de fiscalização e/ou dívida ativa até a presente data.

Responsável(eis) Técnico(s):

1 - ANDERSON ADRIANO SANTOS DELLA VECHIA

Carteira: PR-140981/D Data de Expedição: 21/08/2014

Desde: 27/07/2018 Carga Horária: 4: H/S

Título: ENGENHEIRO CIVIL Situação: Regular

Resolução do Confea N.º 218/1973 - Art. 7º do CONFEA

Título: ENGENHEIRO CIVIL Situação: Regular

Decreto Federal N.º 23.569/1933 - Art. 28º

Título: ENGENHEIRO CIVIL Situação: Regular

Lei Federal N.º 5.194/1966 - Art. 7º

Observações: Possui competência profissional para as atividades do art. 7º da Lei Federal N.º 5.194/1966 nos campos de atuação do art. 28 do Decreto Federal N.º 23.569/1933 e do art. 7º da Resolução do Confea N.º 218/1973.

Para fins de: CADASTRO

Certificamos que caso ocorra(m) alteração(ões) nos elementos contidos neste documento, esta Certidão perderá sua validade para todos os efeitos.

A autenticidade desta certidão poderá ser confirmada na página do CREA-PR (<http://www.crea-pr.org.br>), através do protocolo n.º 217579/2020, ressaltando a

impossibilidade de execução de quaisquer serviços ou obras sem a participação efetiva de seu(s) responsável(eis) técnico(s).

243

ml

Emitida via Internet em 04/08/2020 15:49:10

Dispensa-se a assinatura neste documento, conforme Instrução de Serviço Nº 002/2014.
A falsificação deste documento constitui-se em crime previsto no Código Penal Brasileiro, sujeitando o autor à respectiva ação penal.

&

DECLARAÇÃO DE RECEBIMENTO DE DOCUMENTOS

Ref. : Edital de TOMADA DE PREÇOS n° 17/2020.

OBJETO: CONTRATAÇÃO DE EMPRESA ESPECIALIZADA PARA REFORMA E AMPLIAÇÃO DA QUADRA DE ESPORTES DA COMUNIDADE DE PASSO DA ERVA, CONVÊNIO Nº 01/2020 – PARANÁ ESPORTE.

O signatário da presente, o senhor ANDERSON ADRIANO SANTOS DELLA VECHIA, CPF nº 021.146.709-02, representante legalmente constituído da proponente A. A. SANTOS DELLA VECHIA ENGENHARIA- ME, CNPJ: 28.103.153/0001-83, declara que a mesma recebeu toda a documentação relativa ao lote 01 da TOMADA DE PREÇOS supramencionada.

Chopinzinho, 06 de agosto de 2020.



ANDERSON ADRIANO SANTOS DELLA VECHIA
ENGENHEIRO CIVIL- CREA 140981-D/PR
CPF 021.146.709/02
R.G. 5.359.486-7

28.103.153/0001-83

**A. A. SANTOS DELLA VECHIA
ENGENHARIA – ME**

Rua Visconde de Guarapuava, 151- Sala 02
Centro
Mangueirinha – PR – CEP.: 85.540-000



DECLARAÇÃO FORMAL DE DISPENSA DE VISITA

Ref.: Edital de TOMADA DE PREÇOS nº 17/2020

OBJETO: CONTRATAÇÃO DE EMPRESA ESPECIALIZADA PARA REFORMA E AMPLIAÇÃO DA QUADRA DE ESPORTES DA COMUNIDADE DE PASSO DA ERVA, CONVÊNIO Nº 01/2020 – PARANÁ ESPORTE.

O representante legal da A. A. SANTOS DELLA VECHIA ENGENHARIA- ME, CNPJ: 28.103.153/0001-83, Sr. ANDERSON ADRIANO SANTOS DELLA VECHIA, devidamente habilitado, **DECLARA** que **RENUNCIA** à Visita Técnica aos locais e/ou instalações do objeto licitado, de que tem pleno conhecimento das condições, complexidades e peculiaridades inerentes à natureza dos trabalhos e da obra, assumindo total responsabilidade por esse fato e informando que não o utilizará para quaisquer questionamentos futuros que ensejem avenças técnicas e/ou financeira para com a Contratante.

Chopinzinho, 06 de agosto de 2020.



ANDERSON ADRIANO SANTOS DELLA VECHIA
ENGENHEIRO CIVIL- CREA 140981-D/PR
CPF 021.146.709/02
R.G. 5.359.486-7

28.103.153/0001-83

**A. A. SANTOS DELLA VECHIA
ENGENHARIA – ME**

Rua Visconde de Guarapuava, 151- Sala 02
Centro
Mangueirinha – PR – CEP.: 85.540-000

FRANMAR ENGENHARIA
CNPJ 28.103.153/0001-83
Rua Visconde de Guarapuava, 151 sala 2 Centro
CEP 85540.000 - Mangueirinha – PR

f
M

DECLARAÇÃO DE DISPONIBILIDADE DE VEÍCULOS, MÁQUINAS E EQUIPAMENTOS

REF.: EDITAL DE TOMADA DE PREÇOS Nº 17/2020.

MUNICÍPIO : Chopinzinho-PR.

OBJETO: CONTRATAÇÃO DE EMPRESA ESPECIALIZADA PARA REFORMA E AMPLIAÇÃO DA QUADRA DE ESPORTES DA COMUNIDADE DE PASSO DA ERVA, CONVÊNIO Nº 01/2020 – PARANÁ ESPORTE.

PROPONENTE: A. A. SANTOS DELLA VECHIA ENGENHARIA- ME CNPJ: 28.103.153/0001-83

Veículo/ Máquina/ Equipamento	Marca/ Modelo	Forma de Aquisição	Ano de fabricação o mínimo/ placa	Quantidade	Estado de Manutenção
CHEVROLE/ MONTANA LS	2014/2015	PRÓPRIA	AYW 7238 2014	01	BOM
CAMINHONETE MMC/L200	TRITON 3.2 D 2008/2008	ALUGADA	NLB 8380 2008	01	BOM
BETONEIRA 250 L	COM MOTOR MONOFÁSICO	PRÓPRIA	2020	01	NOVA
MAKITA	BRITÂNIA	PRÓPRIA	2020	01	BOM
PÁ	XXXXX	PRÓPRIA	2020	04	NOVA
ENXADA	XXXXX	PRÓPRIA	2020	04	NOVA
ESMERILHADEIRA	BOSCH/ 720W	PRÓPRIA	2019	01	BOM
FURADEIRA	BOSCH/ 800W	PRÓPRIA	2020	01	NOVA
PARAFUSADEIRA	BOSCH	PRÓPRIA	2020	01	NOVA
LIXADEIRA	BOSCH	PRÓPRIA	2019	01	BOM
MARTELO	XXXXX	PRÓPRIO	2020	03	BOM
MEDIDOR DE NÍVEL	XXXXX	PRÓPRIO	2019	01	BOM
TRENA	TRAMONTINA	PRÓPRIA	2020	03	NOVA
KIT DE CHAVES	TRAMONTINA	PRÓPRIA	2020	03	NOVA

F





FRANMAR ENGENHARIA

ALICATE	TRAMONTINA	PRÓPRIA	2020	03	NOVA
DISCOS DE CORTE	XXXXX	PRÓPRIO	2020	15	NOVO
PICARETA	XXXXX	PRÓPRIO	2020	03	NOVA
SERROTE	XXXXX	PRÓPRIO	2020	02	NOVO
TALHADEIRA	XXXXX	PRÓPRIA	2020	01	NOVA
EXTENSÃO ELÉTRICA	XXXXX	PRÓPRIA	2020	02	NOVA
ESPÁTULA	XXXXX	PRÓPRIA	2020	05	NOVA
DESEMPENADEIR A	XXXXX	PRÓPRIA	2020	03	NOVA
CARRINHO DE MÃO	XXXXX	PRÓPRIO	2020	02	NOVO
COLHER	XXXXX	PRÓPRIA	2020	03	NOVA
BALDE PARA CONCRETO	XXXXX	PRÓPRIO	2020	03	NOVO
ESQUADRO	XXXXX	PRÓPRIO	2020	01	NOVO

Declaramos outrossim, que os veículos, máquinas e equipamentos supra relacionados e os demais veículos, máquinas e equipamentos básicos a execução de obra não listados, serão disponibilizados na obra na eventual contratação.

Chopinzinho, 06 de agosto de 2020.

ANDERSON ADRIANO SANTOS DELLA VECHIA
ENGENHEIRO CIVIL- CREA 140981-D/PR
CPF 021.146.709/02
R.G/ 5.359.486-7

28.103.153/0001-83

**A. A. SANTOS DELLA VECHIA
ENGENHARIA – ME**

Rua Visconde de Guarapuava, 151- Sala 02
Centro
Mangueirinha – PR – CEP.: 85.540-000

FRANMAR ENGENHARIA
CNPJ 28.103.153/0001-83
Rua Visconde de Guarapuava, 151 sala 2 Centro
CEP 85540.000 - Mangueirinha – PR



FRANMAR ENGENHARIA

DECLARAÇÃO DE RESPONSABILIDADE TÉCNICA

À Comissão Permanente de Licitações

Ref.: Edital de Tomada de Preços nº 017/2020

OBJETO: CONTRATAÇÃO DE EMPRESA ESPECIALIZADA PARA REFORMA E AMPLIAÇÃO DA QUADRA DE ESPORTES DA COMUNIDADE DE PASSO DA ERVA, CONVÊNIO Nº 01/2020 – PARANÁ ESPORTE.

Razão Social: A. A. SANTOS DELLA VECHIA ENGENHARIA- ME

CNPJ: 28.103.153/0001-83

Conforme o disposto no Edital em epígrafe, declaramos que o responsável técnico pela(s) obra(s) do(s) lote(s), caso venhamos a vencer a referida licitação, é:

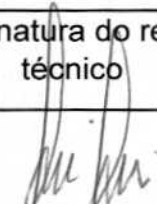
nº	Nome	Especialidade	CREA nº	Data do registro	Assinatura do resp. técnico
01	Anderson Adriano Santos Della Vechia	Engenheiro Civil	PR-140981/D	21/08/14	

Declaramos, outrossim, que o profissional acima relacionado pertence ao nosso quadro técnico de profissionais permanentes, ou mantém com relacionamento e vínculo junto à empresa.

Chopinzinho, 06 de agosto de 2020.

Anderson Adriano Santos Della Vechia

R.G. 5.359.486-7



CPF 021.146.709-02

28.103.153/0001-83

**A. A. SANTOS DELLA VECHIA
ENGENHARIA – ME**

Rua Visconde de Guarapuava, 151- Sala 02
Centro
Mangueirinha – PR – CEP.: 85.540-000

FRANMAR ENGENHARIA
CNPJ 28.103.153/0001-83
Rua Visconde de Guarapuava, 151 sala 2 Centro
CEP 85540.000 - Mangueirinha – PR



25%
ml

ATESTADO DE CAPACIDADE TÉCNICA

Declaro por meio deste para os devidos fins legais de direito que a empresa contratada mais abaixo qualificado (a) executou os serviços abaixo discriminados de maneira satisfatória, cumprindo com todas as suas responsabilidades não restando nada que o desabone.

Tecnicamente atesto ainda que os serviços descritos se encontram concluídos e atendem às especificações e exigências de acordo com o projeto, memorial descritivo e normas técnicas de forma criteriosa e satisfatória.

CONTRATANTE

NOME/RAZÃO SOCIAL: APAE DE CORONEL DOMINGOS SOARES

CNPJ: 04.080.091/0001-73

ENDEREÇO: Rua Afonso de Almeida Rocha nº 1853

REPRESENTANTE LEGAL: Jaime Lazzaretti (presidente)

CPF: 318.226.149-53

CONTRATO

OBJETO: Execução de reforma nas dependência da APAE.

ÁREA: 1.600,00m²

LOCAL: RUA AFONSO ALMEIDA ROCHA, Nº 1853 - APAE

DATA DE INICIO: 10/09/2018

DATA DA CONCLUSÃO: 10/11/2018

CONTRATADO

NOME/RAZÃO SOCIAL: A.A.SANTOS DELLA VECHIA - ME

CREA:

CNPJ: 28.103.153/0001-83

RESPONSÁVEL TÉCNICO: ANDERSON ADRIANO SANTOS DELLA VECHIA

CREA PR: 140981/D

REGISTRO DE RESPONSABILIDADE TÉCNICA – ART CORRESPONDENTE: 20184226086

DESCRIÇÃO DAS ATIVIDADES REALIZADAS

ITEM	DESCRIÇÃO DOS SERVIÇOS	UN	QUANTIDADE
1	EXECUÇÃO DE REFORMA NA ASSOCIAÇÃO DE PAIS E AMIGOS DOS EXEPCIONAIS (APAE) COMONDOS OSE SEGUINTES SERVIÇOS: RETIRADA E EXECUÇÃO DE PISO, EXECUÇÃO DE PINTURA INTERNA E EXTERNA, EXECUÇÃO DE REPAROS, EXECUÇÃO DE RETIRADA E COLOCAÇÃO DE FORROS.	m ²	1.250,00

Era o que tinhamos a atestar.

APAE- Associação de Pais e amigos dos Excepcionais de Coronel Domingos Soares

JAYME LAZZARETTI

presidente

JAYME LAZZARETTI
CPF: 318.226.149-53
PRESIDENTE DA APAE

confere com o original.

06.10.8.12020

Michel
Assinatura

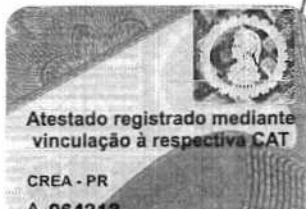

me



CONSELHO REGIONAL DE ENGENHARIA E AGRONOMIA
DO PARANÁ

Certidão de Acervo Técnico

ANDERSON ADRIANO SANTOS DELLA VECHIA

Carteira Profissional: PR-140981/D

RNP Nº.: 1713523701

Acervo Técnico Nº.: 2920/2019

Protocolo Nº.: 2019/00214961

Selos de autenticidade: A 064312, A 064313

ART Nº.: 20184226086 0..... Registrada: 12/09/2018.....
 Empresa Executora: A. A. SANTOS DELLA VECHIA - ENGENHARIA - ME.....
 Contratante(s): ASSOCIAÇÃO DE PAIS E AMIGOS DOS EXCEPCIONAIS -
 CNPJ/CPF: 04.080.091/0001-73.....
 Tipo de Contrato: PRESTAÇÃO DE SERVIÇOS.....
 Atividade Técnica: EXECUÇÃO DE OBRA OU SERVIÇO TÉCNICO.....
 Área de Competência: SERVIÇOS TÊC PROFISSIONAIS NA MODALIDADE CIVIL.....
 Tipo de Obra/Serviço: REFORMA EM EDIFICAÇÃO SEM ACRÉSCIMO DE ÁREA.....
 Serviço Contratado: EXECUÇÃO.....
 Dimensão: 1.600,00 M2..... Área Existente: 1.600,00 M2.....
 Área Ampliada: 0,00 M2..... Área de Reforma: 1.250,00 M2.....
 Dados Complementares: 0,00.....
 Local da Obra: RUA AFONSO ALMEIDA ROCHA, 1853 APAE CENTRO.....
 Município/Estado: CORONEL DOMINGOS SOARES/PR.....
 Data de Início: 10/09/2018..... Data de Conclusão: 10/11/2018.....
 Docto de Conclusão: DECLARAÇÃO PROFISSIONAL.....
 Descr. Compl. Serv.: EXECUÇÃO DE REFORMA DA ASSOCIAÇÃO DE PAIS E AMIGOS
 DOS EXCEPCIONAIS (APAE) COMPONDO OS SEGUINTE
 SERVIÇOS: RETIRADA E EXECUÇÃO DE PISO, EXECUÇÃO DE
 PINTURA INTERNA E EXTERNA, EXECUÇÃO REPAROS, EXECUÇÃO
 DE RETIRADA E COLOCAÇÃO DE FORROS TOTALIZANDO O TOTAL
 DE 1250,00M².....
 Observação:.....

F

K

256
me

1ª ALTERAÇÃO DO INSTRUMENTO DE INSCRIÇÃO DE EMPRESÁRIO INDIVIDUAL

NIRE: 41-1-0825219-5

CNPJ: 28.103.153/0001-83

A. A. SANTOS DELLA VECHIA - ENGENHARIA

Pg. 1

ANDERSON ADRIANO SANTOS DELLA VECHIA, brasileiro, solteiro, empresário, residente e domiciliado na Rua Mizael Ferreira Araújo, 169, Bairro Mercedes, Mangueirinha – PR., CEP.: 85.540-000, nascido em Mangueirinha – PR., na data de 27/09/1975, portadora do RG nº 5.359.486-7/SESP/PR, emitido em 25/05/1988, e inscrito no CPF sob nº 021.146.709-02, Empresário Individual, sob o nome empresarial **A. A. SANTOS DELLA VECHIA - ENGENHARIA**, com sede na Rua Mizael Ferreira Araújo, 169, Bairro Mercedes, Mangueirinha – PR., CEP.: 85.540-000, inscrita na Junta Comercial do Paraná sob nº 41-1-0825219-5 em 04/07/2017, com sua Primeira Alteração Contratual registrada na Junta Comercial do Paraná sob nº 20177538961, na data de 28/11/2017, e no CNPJ sob nº 28.103.153/0001-83, resolve alterar o Instrumento de inscrição, conforme cláusulas a seguir:

CLÁUSULA PRIMEIRA – DO ENDEREÇO DA EMPRESA: O endereço da empresa, que era na Rua Mizael Ferreira Araújo, 169, Bairro Mercedes, Mangueirinha – PR, CEP.: 85.540-000, passa a ser, a partir da presente alteração, na Rua Visconde de Guarapuava, 151, Sala 2B, Centro, Mangueirinha – PR., CEP.: 85.540-000.

CLAUSULA SEGUNDA – DO FORO: O empresário elege o foro do município de Mangueirinha, Estado do Paraná, com exclusão de qualquer outro, por mais privilegiado que seja, para o exercício e cumprimento dos direitos e obrigações resultantes deste instrumento.

CLAUSULA TERCEIRA - DAS DISPOSIÇÕES FINAIS: Ficam inalteradas as demais cláusulas do instrumento constitutivo, que não colidem com as disposições do presente dispositivo.

F

CERTIFICO O REGISTRO EM 19/02/2020 14:31 SOB Nº 20200836340.
PROTOCOLO: 200836340 DE 10/02/2020. CÓDIGO DE VERIFICAÇÃO:
12000819034. NIRE: 41108252195.
A. A. SANTOS DELLA VECHIA - ENGENHARIA



LEANDRO MARCOS RAYSEL BISCAIA
SECRETÁRIO-GERAL
CURITIBA, 19/02/2020
www.empresafacil.pr.gov.br

~

257
ml

1ª ALTERAÇÃO DO INSTRUMENTO DE INSCRIÇÃO DE EMPRESÁRIO INDIVIDUAL
NIRE: 41-1-0825219-5
CNPJ: 28.103.153/0001-83
A. A. SANTOS DELLA VECHIA - ENGENHARIA

Pg. 2

E por estar assim, justo e decidido, lavra, data e assina o presente instrumento de Alteração do Ato Constitutivo de Empresa Individual, elaborado em via única, para que valha na melhor forma de direito, sendo destinada ao registro e arquivamento na Junta Comercial do Estado do Paraná, obrigando-se fielmente por si e seus herdeiros a cumpri-los em todos os seus termos.

Mangueirinha (PR), 06 de fevereiro de 2020.

MANGUEIRINHA

ANDERSON ADRIANO SANTOS DELLA VECHIA

CPF: 021.146.709-02

CERTIFICO O REGISTRO EM 19/02/2020 14:31 SOB Nº 20200836340.
PROTOCOLO: 200836340 DE 10/02/2020. CÓDIGO DE VERIFICAÇÃO:
12000819034. NIRE: 41108252195.
A. A. SANTOS DELLA VECHIA - ENGENHARIA



LEANDRO MARCOS RAYSEL BISCAIA
SECRETARIO-GERAL
CURITIBA, 19/02/2020
www.empresafacil.pr.gov.br

TABELIONATO DE NOTAS

MANDUVERINA - PR - TABELIAU JOAO PAULO ECHEINI DA SILVA

Belo 66FIG.VA3wd.hvYF Controle. e Mx. IM6EE

Consulta em <http://funarpen.com.br>

Reconheço verdadeira a assinatura de ANDERSON AGRIMÃO SANTOS DELLA
VECHIA Dou 18 Mangueirinha-PR 01 de fevereiro de 2020. Emolumentos:
R\$0,41 (VRC 43,80), Selo Funarpen R\$0,80, Fundiús R\$2 10, IRE R\$0 25,
FADEP: R\$0,42

Em Test. da Verdade

Agda de Oliveira Ferrer Escrivente Juramentada



TABELIONATO DE NOTAS
MANGUEIRINHA - PR
AGDA DE OLIVEIRA FERRER,
ESCRIVENTE

CERTIFICO O REGISTRO EM 19/02/2020 14:31 SOB Nº 20200836340.
PROTOCOLO: 200836340 DE 10/02/2020. CÓDIGO DE VERIFICAÇÃO:
12000819034. NIRE: 41108252195.
A. A. SANTOS DELLA VECHIA - ENGENHARIA



LEANDRO MARCOS RAYSEL BISCAIA
SECRETÁRIO-GERAL
CURITIBA, 19/02/2020
www.empresafacil.pr.gov.br

259
v
me



Secretaria da Micro e Pequena Empresa
Secretaria da Racionalização e Simplificação
Departamento de Registro Empresarial e Integração

REQUERIMENTO DE EMPRESÁRIO

Folhas: 01

NÚMERO DE IDENTIFICAÇÃO DO REGISTRO DE EMPRESA - NIRE DA SEDE 41108252195		NIRE DA FILIAL (casos em que não se aplica) XXX	
NOME DO EMPRESÁRIO (sobrenome, sem abreviatura) ANDERSON ADRIANO SANTOS DELLA VECHIA			
NACIONALIDADE BRASILEIRA		ESTADO CIVIL SOLTEIRO(A)	
SEXO Masculino	REGIME DE BENS (casado) XXX		
FILHO DE (pai) VALDECIR DELLA VECHIA		mãe: VERA LUIZA SANTOS DELLA VECHIA	
NASCIMENTO EM (data de nascimento) 27/09/1975	DOCUMENTO DE IDENTIFICAÇÃO (numero) 53594867	Órgão emissor SESP	UF PR
ESTABELECIDOR POR (nome de empresa - endereço no caso de pessoa jurídica) XXX			
CÓDIGO DE ENDEREÇO (logradouro - nº - complemento) RUA MIZEL FERREIRA ARAUJO			CEP 165
COMPLEMENTO XXX	BARRIO/CETRIM MERCEDES	CEP 85540-000	CÓDIGO DO MUNICÍPIO (uso da Junta Comercial) 006288 - Manguinhos
MUNICÍPIO Manguinhos			UF PR
declara, sob as penas da lei, não estar impedido de exercer atividade empresarial, que não possui outro registro de empresário e requer:			
À JUNTA COMERCIAL DO ESTADO DO PARANÁ		À JUNTA COMERCIAL DO XXX	
CÓDIGO E DESCRIÇÃO DO ATO 002 - ALTERAÇÃO		CÓDIGO E DESCRIÇÃO DO ATO XXX	
CÓDIGO E DESCRIÇÃO DO EVENTO 021 - ALTERAÇÃO DE DADOS (EXCETO NOME EMPRESARIAL)		CÓDIGO E DESCRIÇÃO DO EVENTO XXX	
NOME EMPRESARIAL A. A. SANTOS DELLA VECHIA - ENGENHARIA			ENQUADRAMENTO ME (Microempresa)
LOGRADOURO (rua, etc) RUA MIZEL FERREIRA ARAUJO			CIDADE 165
COMPLEMENTO SALA 01	BARRIO/CETRIM MERCEDES	CEP 85540-000	CÓDIGO DO MUNICÍPIO (uso da Junta Comercial) 006288 - Manguinhos
MUNICÍPIO Manguinhos	UF PR	PAÍS BRASIL	CORREIO ELETRÔNICO (E-MAIL) frammar.engenharia@gmail.com
VALOR DO CAPITAL - R\$ 50.000,00	VALOR DO CAPITAL - (em palavras) cinquenta mil reais		
CÓDIGO DE ATIVIDADE ECONÔMICA (CNAE Fiscal) Atividade Principal 4399103 Atividade Secundária 4213800, 4222701, 4321500, 4322301, 4391600, 7112000, 7119701, 7119703, 8130300	Descrição da Atividade Obras de alvenaria; Obras de fundações; Serviços de engenharia; Serviços de cartografia, topografia e geodésia; Serviços de desenhos técnico de arquitetura e engenharia; Instalações hidráulicas, sanitárias e de gás; Construção de redes de abastecimento de água, coleta de esgoto e construções exceto obras de irrigação; Instalação e manutenção elétrica; Atividades paisagísticas; Obras de urbanização - ruas, praças e calçadas.		
DATA DE INÍCIO DAS ATIVIDADES 04/07/2017	NÚMERO DE INSCRIÇÃO NO CNPJ 28.103.153/0001-83	TRANSFERÊNCIA DE SEDE OU DE FILIAL DE OUTRA UF/NRE ANTERIOR	UF PR
DATA ASSINATURA 03/06/2019	ASSINATURA DO EMPRESÁRIO		
PARA USO EXCLUSIVO DA JUNTA COMERCIAL			
DEFERIDO - PUBLIQUE-SE E ARQUIVE-SE		AUTENTICAÇÃO	
		 PR2190002690087	

PARA USO EXCLUSIVO DA JUNTA COMERCIAL

* Este documento foi gerado no portal Empresa Fácil-PR em:

CERTIFICO O REGISTRO EM 05/06/2019 11:45 SOB Nº 20193414287.
PROTOCOLO: 193414287 DE 04/06/2019. CÓDIGO DE VERIFICAÇÃO:
11902553198. NIRE: 41108252195.
A. A. SANTOS DELLA VECHIA - ENGENHARIA



LEANDRO MARCOS RAYSEL BISCAIA
SECRETÁRIO-GERAL
CURITIBA, 05/06/2019
www.empresafacil.pr.gov.br

A validade deste documento, se impresso, fica sujeito à comprovação de sua autenticidade nos respectivos portais. Informando seus respectivos códigos de verificação

263
ml



TABELIONATO DE NOTAS

MANGUEIRINHA - PR - ISABELIÃO JOÃO PAULO CLETO SILVA

TABELIONATO DE NOTAS
MANGUEIRINHA - PR
AGDA DE OLIVEIRA FERREIRA
ESCREVENTE

Selo 2HEZ FdAed.94JTP, Contros. s1Cxx.eQm
Consulte em <http://funarpen.com.br>

Reconheço verdadeira a assinatura de ANDERSON ADRIANO SANTOS DELLA
VECHIA Del. de Mangueirinha-PR, 03 de junho de 2019 Encol.mentos R\$0,41
(VRC 42,80; Selo Funarpen-R\$0,40; Funarpen R\$7,00; VSS R\$0,26; FADEF
R\$0,42)

Em Test. _____ da Verdade
Agda de Oliveira Ferreira, Escrevente Juramentada



8



CERTIFICO O REGISTRO EM 05/06/2019 11:45 SOB Nº 20193414287.
PROTOCOLO: 193414287 DE 04/06/2019. CÓDIGO DE VERIFICAÇÃO:
11902553198. NIRE: 41108252195.
A. A. SANTOS DELLA VECHIA - ENGENHARIA

LEANDRO MARCOS RAYSEL BISCAIA
SECRETÁRIO-GERAL
CURITIBA, 05/06/2019
www.empresafacil.pr.gov.br



NÚMERO DE IDENTIFICAÇÃO DO REGISTRO DE EMPRESA - NIRE DA SEDE 41108252195		NIRE DA FILIAL (preencher somente se esta referir-se à filial) XXX	
NOME DO EMPRESÁRIO (completo - sem abreviações) ANDERSON ADRIANO SANTOS DELLA VECHIA			
NACIONALIDADE BRASILEIRA		ESTADO CIVIL SOLTEIRO(A)	
SEXO Masculino		REGIME DE BENS (casado) XXX	
FILHO DE (pai) VALDECIR DELLA VECHIA		(mãe) VERA LUIZA SANTOS DELLA VECHIA	
NASCIMENTO (data de nascimento) 27/09/1975	IDENTIDADE (registro) 53594867	Órgão emissor SESP	UF PR
C.P.F. (nº) 021.148.09-02			
MUNICÍPIO POR ONDE SE ENCONTRA O ESTABELECIMENTO (sem código de correio postal) XXX			
DOMICÍLIO NA ILANGRADOURO - (rua, nº, etc.) RUA MIZAEL FERREIRA ARAUJO		NÚMERO 169	
COMPLEMENTO XXX	BARRIO/DISTRITO MERCEDÉS	CEP 85540-000	CODIGO DO MUNICÍPIO (Uso da Junta Comercial) 006288 - Mangueirinha
MUNICÍPIO Mangueirinha		UF PR	
declara, sob as penas da lei, não estar impedido de exercer atividade empresarial, que não possui outro registro de empresário e requer:			
A JUNTA COMERCIAL DO ESTADO DO PARANÁ		A JUNTA COMERCIAL DO	
CÓDIGO E DESCRIÇÃO DO ATO 002 - ALTERAÇÃO		CÓDIGO E DESCRIÇÃO DO ATO	
CÓDIGO E DESCRIÇÃO DO EVENTO 021 - ALTERAÇÃO DE DADOS (EXCETO NOME EMPRESARIAL)		CÓDIGO E DESCRIÇÃO DO EVENTO	
NOME EMPRESARIAL A. A. SANTOS DELLA VECHIA - ENGENHARIA - ME		ESTABELECIMENTO ME (Não, se empresa)	
LOGRADOURO (rua, nº, etc.) RUA MIZAEL FERREIRA ARAUJO		NÚMERO 169	
COMPLEMENTO SALA 01	BARRIO/DISTRITO MERCEDÉS	CEP 85540-000	CODIGO DO MUNICÍPIO (Uso da Junta Comercial) 006288 - Mangueirinha
MUNICÍPIO Mangueirinha		UF PR	PAÍS BRASIL
CORREIO ELETRÔNICO (E-MAIL) franmar.engenharia@gmail.com			
VALOR DO CAPITAL -R\$ 15.000,00	VALOR DO CAPITAL - (para valores) quinze mil reais		
CÓDIGO DE ATIVIDADE ECONÔMICA (CNAE - atualizado) Atividade Principal 4399103 Atividade Secundária 4213800, 4222701, 4321500, 4322301, 4391600, 7112000, 7119701, 7119702, 8130300		Descrição da Atividade Obras de alvenaria, Obras de fundações Serviços de engenharia; Serviços de cartografia, topografia e geodésia, Serviços de desenhos técnico de arquitetura e engenharia; Instalações hidráulicas, sanitárias e de gás. Construção de redes de abastecimento de água, coleta de esgoto e construções, exceto obras de irrigação. Instalação e manutenção elétrica. Atividades paisagísticas; Obras de urbanização - ruas, praças e calçadas.	
DATA DE INÍCIO DAS ATIVIDADES 04-07-2017	NÚMERO DE INSCRIÇÃO NA CNPJ 28.103.153/0001-83	TRANSFERENCE DE SEDE OU DE FILIAL DE OUTRA DE NBR ANTERIOR	UF
DATA ASSINATURA 22-11-2017	ASSINATURA DO EMPRESÁRIO	USO DA JUNTA COMERCIAL DEPENDENTE DE AUTORIZAÇÃO GOVERNAMENTAL <input type="checkbox"/> 1 - SIM <input checked="" type="checkbox"/> 3 - NÃO	
PARA USO EXCLUSIVO DA JUNTA COMERCIAL			
DEFERIDO - PUBLIQUE-SE E ARQUIVE-SE		AUTENTICAÇÃO	
		 PR1170001278002	

PARA USO EXCLUSIVO DA JUNTA COMERCIAL

* Este documento foi gerado no portal Empresa Fácil Paraná

CERTIFICO O REGISTRO EM 28/11/2017 11:36 SOB Nº 20177538961.
PROTOCOLO: 177538961 DE 24/11/2017. CÓDIGO DE VERIFICAÇÃO:
11704555627. NIRE: 41108252195.
A. A. SANTOS DELLA VECHIA - ENGENHARIA ME



Libertad Bogus
SECRETÁRIA-GERAL
CURITIBA, 28/11/2017
www.empresafacil.pr.gov.br

262

mk

Tabelionato de Notas

Telefone: (46) 3243-1457
e-mail: notariojosepaulo@hotmail.com

JOÃO PAULO CECILINI DA SILVA - Tabelião - Av. Itaipó, 895 - Sala 91 - Itaipuquara - PR - CEP: 83510-000

Selo 6u71c.9ap3H.gEUZR, Controle: mDK7j.co06

Consulte em <http://www.notaem.com.br>

Reconheço verdadeira a assinatura de ANDERSON
ADRIANO SANTOS DELLA VECHIA. Dou fé.
Mangueirinha-PR, 23 de novembro de 2017.
Em Teste da Verdade

Agda de Oliveira Ferreira - Escrevente Juramentada



[Handwritten mark]



CERTIFICO O REGISTRO EM 28/11/2017 11:36 SOB Nº 20177538961.
PROTOCOLO: 177538961 DE 24/11/2017. CÓDIGO DE VERIFICAÇÃO:
11704555627. NIRE: 41108252195.
A. A. SANTOS DELLA VECHIA - ENGENHARIA ME

Libertad Bogus
SECRETARIA-GERAL
CURITIBA, 28/11/2017
www.empresafacil.pr.gov.br

A validade deste documento, se impresso, fica sujeito à comprovação de sua autenticidade nos respectivos portais.
Informando seus respectivos códigos de verificação



Secretaria da Micro e Pequena Empresa
Secretaria da Racionalização e Simplificação
Departamento de Registro Empresarial e Integração

REQUERIMENTO DE EMPRESÁRIO

Folhas 1/1

NÚMERO DE IDENTIFICAÇÃO DO REGISTRO DE EMPRESA - NIRE DA XEBE XXX		NIRE DA FILIAL (preencher somente se não referir a filial) XXX	
NOME DO EMPRESÁRIO (completo, sem abreviações) ANDERSON ADRIANO SANTOS DELLA VECHIA			
NACIONALIDADE BRASILEIRA		ESTADO CIVIL SOLTEIRO(A)	
SEXO Masculino	RG (RG) - CP - BE (Se casado) XXX		
FILHO DE (pai) VALDECIR DELLA VECHIA		(mãe) VERA LUIZA SANTOS DELLA VECHIA	
NASCIDO EM (data de nascimento) 27/09/1975	IDENTIDADE (número) 53594867	Orgão emissor SESP	UF PR
CPF (número) 021.146.709-02			
EMANCIPADO POR (forma de emancipação - somente no caso de menor) XXX			
DOMICILIADO NA (LOGRADOURO - nm. av., etc) RUA MIZAEI FERREIRA ARAUJO			NÚMERO 169
COMPLEMENTO XXX	BAIRRO/DISTRITO MERCEDES	CEP 85540-000	CÓDIGO DO MUNICÍPIO (Uso de Junta Comercial) 006288 - Mangueirinha
MUNICÍPIO Mangueirinha			UF PR
declara, sob as penas da lei, não estar impedido de exercer atividade empresarial, que não possui outro registro de empresário e requer:			
A JUNTA COMERCIAL DO ESTADO DO PARANÁ		A JUNTA COMERCIAL DO XXX	
CÓDIGO E DESCRIÇÃO DO ATO 080 - INSCRIÇÃO, 315 - ENQUADRAMENTO DE MICROEMPRESA		CÓDIGO E DESCRIÇÃO DO ATO XXX	
CÓDIGO E DESCRIÇÃO DO EVENTO 080 (1) INSCRIÇÃO, 315 (1) ENQUADRAMENTO DE MICROEMPRESA		CÓDIGO E DESCRIÇÃO DO EVENTO XXX	
NOME EMPRESARIAL A. A. SANTOS DELLA VECHIA - ENGENHARIA			ENQUADRAMENTO ME (Microempresa)
LOGRADOURO (rua, av., etc) RUA MIZAEI FERREIRA ARAUJO			NÚMERO 169
COMPLEMENTO SALA 01	BAIRRO/DISTRITO MERCEDES	CEP 85540-000	CÓDIGO DO MUNICÍPIO (Uso de Junta Comercial) 006288 - Mangueirinha
MUNICÍPIO Mangueirinha		UF PR	PAIS BRASIL
CORREIO ELETRÔNICO (E-MAIL) FRANMAR.ENGENHARIA@GMAIL.COM			
VALOR DO CAPITAL - R\$ 15.000,00	VALOR DO CAPITAL - (em extensão) quinze mil reais		
CÓDIGO DE ATIVIDADE ECONÔMICA (CNAE Fiscal) Atividade Principal 4399103 Atividade Secundária 4322301, 4391600, 7112000, 7119701, 7119703	Descrição do Objeto OBRAS DE ALVENARIA; OBRAS DE FUNDAÇÕES SERVIÇOS DE ENGENHARIA; SERVIÇOS DE CARTOGRAFIA, TOPOGRAFIA E GEODÉSIA; SERVIÇOS DE DESENHOS TÉCNICO DE ARQUITETURA E ENGENHARIA; INSTALAÇÕES HIDRÁULICAS, SANITÁRIAS E DE GÁS.		
DATA DE INÍCIO DAS ATIVIDADES XXX	NÚMERO DE INSCRIÇÃO (RG/CNPJ) XXX	TRANSFERÊNCIA DE SEDE OU DE FILIAL DE OUTRA UF NIRE ANTERIOR	UF PR
DATA ASSINATURA 26/06/2017	USO DA JUNTA COMERCIAL DEFERIDO DE AUTORIZAÇÃO GOVERNAMENTAL <input type="checkbox"/> 1 - SIM <input checked="" type="checkbox"/> 3 - NÃO		
PARA USO EXCLUSIVO DA JUNTA COMERCIAL: DEFERIDO. PUBLIQUE-SE E ARQUIVE-SE		AUTENTICAÇÃO	
		 PR117000942835	

PARA USO EXCLUSIVO DA JUNTA COMERCIAL

* Este documento foi gerado no portal Empresa Fácil Paraná



CERTIFICO O REGISTRO EM 04/07/2017 14:44 SOB N° 41108252195.
PROTOCOLO: 173815987 DE 19/06/2017. CÓDIGO DE VERIFICAÇÃO:
11702500590. NIRE: 41108252195.
A. A. SANTOS DELLA VECHIA - ENGENHARIA

Libertad Bogus
SECRETARIA-GERAL
CURITIBA, 04/07/2017
www.empresafacil.pr.gov.br

A validade deste documento, se impresso, fica sujeito à comprovação de sua autenticidade nos respectivos portais. Informando seus respectivos códigos de verificação

26:

ml

Tabelionato de Notas Telefone: (41) 3242-1887
 e-mail: notariojoaopaulo@hotmail.com
 JOÃO PAULO CECINI DA SILVA - Tabelião - Av. Itaipava, 985 - Jd. Oásis - Mangueirinha - PR - CEP: 85543-000
 São José do Rio Preto - SP, Controle: 82773-2605
 Consulte em <http://funaroen.com.br>

Reconheço verdadeira a assinatura de ANDERSON
 ADRIANO SANTOS DELLA VECHIA. Dou fé
 Mangueirinha-PR, 28 de Junho de 2017.
 Em Teste *ml* da Verdade
 Bruna Solange de Paiva Antonio - Escrevente



g



CERTIFICO O REGISTRO EM 04/07/2017 14:44 SOB Nº 41108252195.
 PROTOCOLO: 173815987 DE 19/06/2017. CÓDIGO DE VERIFICAÇÃO:
 11702500590. NIRE: 41108252195.
 A. A. SANTOS DELLA VECHIA - ENGENHARIA

Libertad Bogus
 SECRETÁRIA-GERAL
 CURITIBA, 04/07/2017
www.empresafacil.pr.gov.br



CONSELHO REGIONAL DE ENGENHARIA
E AGRONOMIA DO PARANÁ

Certidão de Registro de Pessoa Física e Negativa de Débitos

O Conselho Regional de Engenharia e Agronomia do Paraná-CREA-PR, certifica que o(a) profissional abaixo encontra-se regularmente registrado(a) nos termos da Lei Federal nº 5.194/66 possibilitando-o(a) a exercer sua profissão no Estado do Paraná, circunscrita à(s) atribuição(ões) constantes de seu registro.

Certidão nº: **92696/2020**

Validade: 30/09/2020

Nome Civil: ANDERSON ADRIANO SANTOS DELLA VECHIA

Carteira - CREA-PR Nº :PR-140981/D

Registro Nacional : 1713523701

Registrado(a) desde : 21/08/2014

Filiação : VADECIR DELLA VECHIA

VERA LUIZA SANTOS DELLA VECHIA

Data de Nascimento : 27/09/1975

Carteira de Identidade : 53594867

Naturalidade : MANGUEIRINHA/PR

CPF : 02114670902

Título: ENGENHEIRO CIVIL

INSTITUTO FEDERAL DE EDUCACAO, CIENCIA E TECNOLOGIA DO PARANA

Data da Colação de Grau : 15/08/2014

Diplomação : 02/09/2014

Situação : Regular

Atribuições profissionais:

Resolução do Confea N.º 218/1973 - Art. 7º de 29/06/1973 do CONFEA.

Decreto Federal N.º 23.569/1933 - Art. 28º de 11/12/1933

Lei Federal N.º 5.194/1966 - Art. 7º de 24/12/1966

Observações: Possui competência profissional para as atividades do art. 7º da Lei Federal N.º 5.194/1966 nos campos de atuação do art. 28 do Decreto Federal N.º 23.569/1933 e do art. 7º da Resolução do Confea N.º 218/1973.

Encontra-se quite com a anuidade relativa ao exercício de 2019.

Não possui débito(s) referente a processo(s) de fiscalização e/ou dívida ativa até a presente data.

Para fins de: CADASTRO

A autenticidade desta certidão poderá ser confirmada na página do CREA-PR (<http://www.crea-pr.org.br>), através do protocolo n.º 217580/2020.

Emitida via Internet em 04/08/2020 15:49:33

Dispensa-se a assinatura neste documento, conforme Instrução de Serviço Nº 002/2014.

A falsificação deste documento constitui-se em crime previsto no Código Penal Brasileiro, sujeitando o autor à

266
ml

ATESTADO DE CAPACIDADE TÉCNICA

Declaro por meio deste para os devidos fins legais de direito que a empresa contratada mais abaixo qualificado (a) executou os serviços abaixo discriminados de maneira satisfatória, cumprindo com todas as suas responsabilidades não restando nada que o desabone.

Tecnicamente atesto ainda que os serviços descritos se encontram concluídos e atendem às especificações e exigências de acordo com o projeto, memorial descritivo e normas técnicas de forma criteriosa e satisfatória.

CONTRATANTE

NOME/RAZÃO SOCIAL: PREFEITURA DE CORONEL DOMINGOS SOARES

CNPJ: 01.614.415/0001-18

ENDEREÇO: AVENIDA ARAUCÁRIA, 3120 - CENTRO

REPRESENTANTE LEGAL: MARIA A DE ARAÚJO ALMEIDA

CPF: 318.226.149-53

CONTRATO

OBJETO: QUADRA ESPORTIVA

ÁREA: 432,00m²

LOCAL: ASSENTAMENTO 27 DE OUTUBRO

DATA DE INICIO: 08/08/2018

DATA DA CONCLUSÃO: 16/12/2018

CONTRATADO

NOME/RAZÃO SOCIAL: A.A.SANTOS DELLA VECHIA - ME

CREA:

CNPJ: 28.103.153/0001-83

RESPONSÁVEL TÉCNICO: ANDERSON ADRIANO SANTOS DELLA VECHIA

CREA PR: 140981/D

REGISTRO DE RESPONSABILIDADE TÉCNICA - ART CORRESPONDENTE: 20184045715

DESCRIÇÃO DAS ATIVIDADES REALIZADAS

ITEM	DESCRIÇÃO DOS SERVIÇOS	UN	QUANTIDADE
1	EXECUÇÃO DE PISO PARA QUADRA ESPORTIVA, EM CONCRETO 20MPA, COM ACABAMENTO POLIDO, COM TELA DE AÇO SOLDADA.	M²	432,00

Maria Antonieta de A. Almeida
 PREFEITURA MUNICIPAL DE CORONEL DOMINGOS SOARES
 MARIA ANTONIETA DE ARAÚJO ALMEIDA
 PREFEITA MUNICIPAL

Jean Carlo Valduga
 ENG° JEAN CARLO VALDUGA - CREA-PR Nº 148385/D
 ASSESSOR DO DEPARTAMENTO DE ENGENHARIA
 PORTARIA Nº29/2019

CORONEL DOMINGOS SOARES, 04 DE MAIO 2019



Confere com o original
 06/05/2019
Maria Antonieta de A. Almeida
 Assinatura



CONSELHO REGIONAL DE ENGENHARIA E AGRONOMIA
DO PARANÁ

Certidão de Acervo Técnico

ANDERSON ADRIANO SANTOS DELLA VECHIA

Carteira Profissional: PR-140981/D

RNP Nº.: 1713523701

Acervo Técnico Nº.: 2920/2019

Protocolo Nº.: 2019/00214961

Selos de autenticidade: A 064312, A 064313

ART Nº.: 20184045715 0..... Registrada: 10/09/2018.....
 Empresa Executora: A. A. SANTOS DELLA VECHIA - ENGENHARIA - ME.....
 Contratante(s): MUNICÍPIO DE CORONEL DOMINGOS SOARES - CNPJ/CPF:
 01.614.415/0001-18.....
 Tipo de Contrato: EMPREITADA.....
 Atividade Técnica: EXECUÇÃO DE OBRA OU SERVIÇO TÉCNICO.....
 Área de Competência: SERVIÇOS TÉCNICOS PROFISSIONAIS NA MODALIDADE CIVIL.....
 Tipo de Obra/Serviço: EDIFICAÇÕES DE ESPORTE QUALQUER ÁREA.....
 Serviço Contratado: EXECUÇÃO.....
 Dimensão: 432,00 M2..... Área Existente: 0,00 M2.....
 Área Ampliada: 0,00 M2..... Área de Reforma: 0,00 M2.....
 Dados Complementares: 0,00.....
 Local da Obra: LOCALIDADE DE 27 DE OUTUBRO, S/Nº DE PAULI INTERIOR
 DO MUNICÍPIO L. . Q.
 Município/Estado: CORONEL DOMINGOS SOARES/PR.....
 Data de Início: 08/08/2018..... Data de Conclusão: 16/12/2018.....
 Docto de Conclusão: DECLARAÇÃO PROFISSIONAL.....
 Descr. Compl. Serv.: ESTA ART REFERE-SE A EXECUÇÃO DE UM PISO DE UMA
 QUADRA POLIESPORTIVA COM ÁREA DE 432,00 M2,
 LOCALIZADA NO INTERIOR DO MUNICÍPIO DE CORONEL
 DOMINGOS SOARES, ASSENTAMENTO 274 DE OUTUBRO,
 LOCALIDADE DE DE PAULI. CONTRATO 126/2018 - TOMADA
 DE PREÇOS 05/2018-PMCDs, NO VALOR DE R\$43.702,08.....
 Observação:

9

3

CAPACIDADE FINANCEIRA

À Comissão Permanente de Licitações

Ref.: Edital de TOMADA DE PREÇOS nº 17/2020.

OBJETO: CONTRATAÇÃO DE EMPRESA ESPECIALIZADA PARA REFORMA E AMPLIAÇÃO DA QUADRA DE ESPORTES DA COMUNIDADE DE PASSO DA ERVA, CONVÊNIO Nº 01/2020 – PARANÁ ESPORTE.

Razão Social: A. A. SANTOS DELLA VECHIA ENGENHARIA – ME
CNPJ: 28.103.153/0001-83

Declaramos que as demonstrações abaixo correspondem à real situação da proponente. Esses índices foram obtidos no balanço do último exercício social.

Declaramos, ainda, que a qualquer tempo, desde que solicitado pelo licitador, nos comprometemos a apresentar as demonstrações financeiras que comprovarão as demonstrações.

SÃO AS DEMONSTRAÇÕES:

Tipo de índice	Valor em reais	Índice
Liquidez geral (LG) $LG = (AC + RLP) / (PC + ELP)$	38,69	38,69%
Liquidez corrente (LC) $LC = AC / PC$	38,69	38,69%
Endividamento (E) $E = (PC + ELP) / (AC + RLP + AP)$	0,03	3%

AC - ativo circulante;
AP - ativo permanente;
PC - passivo circulante;

RLP - realizável a longo prazo.;
ELP - exigível a longo prazo.

Chopinzinho, 06 de Agosto de 2020

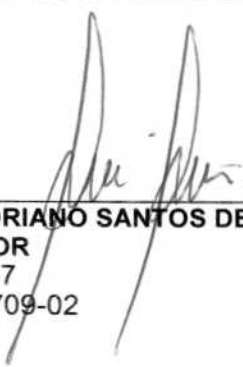

ANDERSON ADRIANO SANTOS DELLA VECHIA
ADMINISTRADOR
RG: 5.359.486-7
CPF: 021.146.709-02



HELONEZ BILINSKI DALMUTT
CONTADORA
RG: 5.120.656-8
CPF: 745.630.849-72
CRC: PR-052068-O/0

ANÁLISE ECONÔMICO-FINANCEIRA - 31 DE DEZEMBRO DE 2019

1 - LIQUIDEZ CORRENTE

a. ATIVO CIRCULANTE	239.399,34	
b. PASSIVO CIRCULANTE	6.188,27	= 38,69

A empresa tem R\$ 38,69 para cada R\$ 1,00 de dívida.

2 - LIQUIDEZ SECA

a. AT.CIRCULANTE - ESTOQUE	239.399,34	
b. PASSIVO CIRCULANTE	6.188,27	= 38,69

A empresa tem R\$ 38,69 para cada R\$ 1,00 de dívida.

3 - LIQUIDEZ GERAL

a. AT.CIRC.+ REALIZ.L/PRAZO	239.399,34	
b. PASS.CIRC.+PASS.NÃO CIRC.	6.188,27	= 38,69

A empresa tem R\$ 38,69 para cada R\$ 1,00 de dívida.

4 - SOLVÊNCIA GERAL

a. AT.CIRCUL.+AT.NÃO CIRCUL.	242.690,34	
b. PASS.CIRC.+PASS.NÃO CIRC.	6.188,27	= 39,22

A empresa tem R\$ 39,22 para cada R\$ 1,00 de dívida.

5 - ENDIVIDAMENTO GERAL

a. PASS.CIRC.+PASS.NÃO CIRC.	6.188,27	
b. AT.CIRCUL.+AT.NÃO CIRCUL.	242.690,34	= 0,03

Capital de terceiros representa 3,00% do investimento total.

6 - IMOBILIZAÇÃO DO INVESTIMENTO TOTAL

a. AT.NÃO CIRC-REAL.L/PRAZO	3.291,00	
b. AT.CIRCUL.+AT.NÃO CIRCUL.	242.690,34	= 0,01

Ativo Permanente representa 1,00% do capital em giro.

7 - IMOBILIZAÇÃO DO CAPITAL PRÓPRIO

a. AT.NÃO CIRC-REAL.L/PRAZO	3.291,00	
b. PATRIMÔNIO LÍQUIDO	236.502,07	= 0,01

Ativo Permanente representa 1,00% o capital próprio.

8 - RENTABILIDADE DO INVESTIMENTO TOTAL

a. LUCRO LIQ. ANTES DO I.R.	137.512,43	
b. AT.CIRCUL.+AT.NÃO CIRCUL.	242.690,34	= 0,57

O Lucro Líquido antes do Imp.de Renda é 57,00% sobre o capital em giro.

9 - RENTABILIDADE DO CAPITAL PRÓPRIO

a. LUCRO LÍQ. ANTES DO I.R.	137.512,43	
b. PATRIMÔNIO LÍQUIDO	236.502,07	= 0,58

O Lucro Líquido antes do Imp.de Renda é 58,00% sobre o capital próprio.

10 - PARTICIPAÇÃO DE CAPITAIS DE TERCEIROS

a. PASS.CIRC.+PASS.NÃO CIRC.	6.188,27	
b. PATRIMÔNIO LÍQUIDO	236.502,07	= 0,03

Para cada R\$100,00 de capital próprio, a empresa utiliza R\$ 3,00 de recursos de terceiros.

11 - CAPITALIZAÇÃO

a. PATRIMÔNIO LÍQUIDO	236.502,07	
b. AT.CIRCUL.+AT.NÃO CIRCUL.	242.690,34	= 0,97

O capital próprio equivale a 97,00% do investimento total.

F

M

ANÁLISE ECONÔMICO-FINANCEIRA - 31 DE DEZEMBRO DE 2019

12 - IMOBILIZAÇÃO RECURSOS NÃO RECORRENTES

a. ATIVO NÃO CIRCULANTE	3.291,00	= 0,01
b. PATR.LÍQ.+PASS.NÃO CIRCUL.	236.502,07	

1,00% dos recursos não recorrentes foram destinados a imobilização.

13 - RENTABILIDADE DO PATRIMÔNIO LÍQUIDO

a. LUCRO LÍQUIDO	137.512,43	= 1,16
b. PATRIMÔNIO LÍQUIDO MÉDIO	118.251,04	

A empresa obtém R\$ 116,00 de lucro/prejuízo para cada R\$100,00 de capital investido, em média.

14 - GIRO DO ATIVO

a. VENDAS LÍQUIDAS	259.559,18	= 1,07
b. AT.CIRCUL.+AT.NÃO CIRCUL.	242.690,34	

A empresa vendeu R\$ 107,00 para cada R\$1,00 de investimento total.

15 - MARGEM LÍQUIDA

a. LUCRO LÍQUIDO	137.512,43	= 0,53
b. VENDAS LÍQUIDAS	259.559,18	

A empresa obtém R\$ 53,00 de lucro/prejuízo para cada R\$100,00 vendidos.

16 - LIQUIDEZ IMEDIATA

a. DISPONIBILIDADES	239.399,34	= 38,69
b. PASSIVO CIRCULANTE	6.188,27	

A empresa possui R\$ 38,69 de Disponibilidade para cada R\$1,00 de dívida de curto prazo.

17 - CAPITAL DE GIRO PRÓPRIO

a. ATIVO CIRCULANTE	239.399,34	
a. REALIZ. L/PRAZO	0,00	239.399,34
b. (-) PASSIVO CIRCULANTE	6.188,27	
b. (-) PASSIVO NÃO CIRCULANTE	0,00	6.188,27
(=) CAPITAL DE GIRO PRÓPRIO		233.211,07

"DECLARO, SOB AS PENAS DA LEI, QUE AS INFORMAÇÕES AQUI CONTIDAS, REFLETEM A DOCUMENTAÇÃO QUE ME FOI ENTREGUE, SÃO VERDADEIRAS E ME RESPONSABILIZO POR TODAS ELAS."

CONTADORA

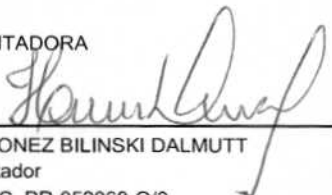
HELONEZ BILINSKI DALMUTT
Contador
C.R.C. PR-052068-O/0
C.P.F. 745.630.849-72
R.G. 5.120.656-8 PR

"DECLARO, SOB AS PENAS DA LEI, QUE AS INFORMAÇÕES AQUI CONTIDAS, SÃO VERDADEIRAS E ME RESPONSABILIZO POR TODAS ELAS."

AAAA - A. A. SANTOS DELLA VECHIA - ENGENHARIA - ME
CNPJ:28.103.153/0001-83 NIRE:41108252195 - 04/07/2017
Rua MIZAEEL FERREIRA ARAUJO, 169 SALA 01 Bairro: MERCEDES
MANGUEIRINHA - PR CEP: 85540-000

FL. 3
PG. 3

ml

ANÁLISE ECONÔMICO-FINANCEIRA - 31 DE DEZEMBRO DE 2019

ADMINISTRADOR



ANDERSON ADRIANO SANTOS DELLA VECHIA
ADMINISTRADOR
C.P.F. 021.146.709-02
R.G. 5359486-7 PR -

q

✓

TERMO DE ABERTURA

Contém o presente livro, 28 folhas eletronicamente numeradas de 1 a 28, e servirá de LIVRO DIÁRIO número 3.

A. A. SANTOS DELLA VECHIA - ENGENHARIA - ME

Rua MIZAEEL FERREIRA ARAUJO, 169 Complemento: SALA 01 Bairro: MERCEDES

MANGUEIRINHA - PR

Cep: 85540-000

Inscrição Estadual: ISENT0

CNPJ: 28.103.153/0001-83

NIRE: 41108252195 - 04/07/2017 - JUNTA COMERCIAL DO PARANA.

Data de Encerramento do Exercício Social: 31/12/2019

Conforme a Instrução Normativa N.11, de 05/12/2013, do D.R.E.I., Art. 9º, II, declaramos que o presente livro encontra-se totalmente escriturado.

MANGUEIRINHA, 01 de Dezembro de 2019.

CONTADORA

HELONEZ BILINSKI DALMUTT

Contador

C.R.C. PR-052068-O/O

C.P.F. 745.630.849-72

R.G. 5.120.656-8 PR

ADMINISTRADOR

ANDERSON ADRIANO SANTOS DELLA VECHIA

ADMINISTRADOR

C.P.F. 021.146.709-02

R.G. 5359486-7 PR -

JUNTA COMERCIAL DO PARANÁ

JUNTA COMERCIAL DO PARANÁ
AGENCIA REGIONAL DE CORONEL VIVIDA

Termo de Autenticação 20/023498-6

O presente livro/ficha, por mim examinado e conferido, acha-se em conformidade com a legislação em vigor em seus termos de abertura e encerramento.

CORONEL VIVIDA

04/05/20

MARI DE JESUS REIS LAZZARI
RESPONSÁVEL PELA AUTENTICAÇÃO

Mari Lazzari
RG 4.359.742-8
Relatora

Confere com o original.
05/10/2019

Assinatura

273
ml

AAAA - A. A. SANTOS DELLA VECHIA - ENGENHARIA - ME
CNPJ:28.103.153/0001-83 NIRE:41108252195 - 04/07/2017
Rua MIZUEL FERREIRA ARAUJO, 169 SALA 01 Bairro: MERCEDES
MANGUEIRINHA - PR CEP: 85540-000

FL. 19
PG. 1

BALANÇO PATRIMONIAL ENCERRADO EM 31/12/2019 - (01/01/2019 A 31/12/2019)

ATIVO		
CIRCULANTE	239.399,34	98,6 %
DISPONIBILIDADES	239.399,34	98,6 %
CAIXA	189.035,54	77,9 %
BANCOS C/MOVIMENTO	50.363,80	20,8 %
COOP SICOOB	50.363,80	20,8 %
NAO CIRCULANTE	3.291,00	1,4 %
INVESTIMENTOS	400,00	0,2 %
ACOES DE OUTRAS EMPRESAS	400,00	0,2 %
COTA CAPITAL	400,00	0,2 %
IMOBILIZADO	2.891,00	1,2 %
IMOBILIZACOES TECNICAS INTANGIVEIS	2.940,00	1,2 %
SOFTWARE	2.940,00	1,2 %
/-AMORTIZACOES ACUMULADAS	49,00-	
S/ SOFTWARE	49,00-	
TOTAL DO ATIVO	242.690,34	100,0 %

Confere com o original.
06/08/2020
Michel
Assinatura

f

f

BALANÇO PATRIMONIAL ENCERRADO EM 31/12/2019 - (01/01/2019 A 31/12/2019)

PASSIVO E PATRIMÔNIO LÍQUIDO

CIRCULANTE	6.188,27	2,5 %
DEBITOS DE FUNCIONAMENTO	6.188,27	2,5 %
FORNECEDORES	255,00	0,1 %
H. B. DALMUTT - HEFICONTI CONTABILIDADE	255,00	0,1 %
OBRIGACOES C/PESSOAL	888,22	0,4 %
PRO-LABORE A PAGAR	888,22	0,4 %
OBRIGACOES SOCIAIS E FISCAIS	5.045,05	2,1 %
INSS.A RECOLHER	109,78	
SIMPLES NACIONAL A RECOLHER	4.935,27	2,0 %
TOTAL DO PASSIVO	6.188,27	2,5 %
PATRIMONIO LIQUIDO	236.502,07	97,5 %
CAPITAL SOCIAL REALIZADO	50.000,00	20,6 %
CAPITAL SOCIAL SUBSCRITO	50.000,00	20,6 %
RESULTADOS ACUMULADOS	186.502,07	76,8 %
LUCROS OU PREJUIZOS ACUMULADOS	186.502,07	76,8 %
SALDO ANTERIOR	35.607,32-	14,7-%
LUCROS ACUMULADOS.	35.607,32-	14,7-%
ENCERRAMENTO DO EXERCICIO	222.109,39	91,5 %
SALDO DO EXERCICIO	222.109,39	91,5 %
TOTAL DO PASSIVO E PATRIMÔNIO LÍQUIDO	242.690,34	100,0 %

RECONHECEMOS A EXATIDÃO DO PRESENTE BALANÇO PATRIMONIAL ENCERRADO EM 31 DE DEZEMBRO DE 2019, TOTALIZANDO TANTO NO ATIVO COMO NA SOMA DO PASSIVO COM O PATRIMÔNIO LÍQUIDO, A IMPORTÂNCIA SUPRA DE R\$ 242.690,34 (DUZENTOS E QUARENTA E DOIS MIL E SEISCENTOS E NOVENTA REAIS E TRINTA E QUATRO CENTAVOS).

"DECLARO, SOB AS PENAS DA LEI, QUE AS INFORMAÇÕES AQUI CONTIDAS, REFLETEM A DOCUMENTAÇÃO QUE ME FOI ENTREGUE, SÃO VERDADEIRAS E ME RESPONSABILIZO POR TODAS ELAS."

CONTADORA



HELONEZ BILINSKI DALMUTT

Contador

C.R.C. PR-052068-O/0

C.P.F. 745.630.849-72

R.G. 5.120.656-8 PR

"DECLARO, SOB AS PENAS DA LEI, QUE AS INFORMAÇÕES AQUI CONTIDAS, SÃO VERDADEIRAS E ME RESPONSABILIZO POR TODAS ELAS."

ADMINISTRADOR

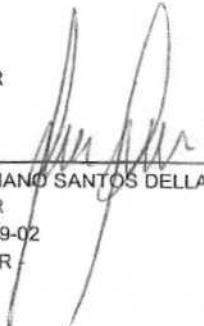

ANDERSON ADRIANO SANTOS DELLA VECHIA

ADMINISTRADOR

C.P.F. 021.146.709-02

R.G. 5359486-7 PR

DEMONSTRAÇÃO DO RESULTADO DO EXERCÍCIO ENCERRADO EM 31/12/2019

RECEITA OPERACIONAL BRUTA	270.729,87	
VENDA DE MERCADORIAS	270.729,87	
PRESTACAO DE SERVICOS	270.729,87	
DEDUCOES DA RECEITA BRUTA	11.170,69-	
IMPOSTOS INCIDENTES S/SERVICOS	11.170,69-	
SIMPLES NACIONAL	11.170,69-	
RECEITA LÍQUIDA	259.559,18	100,0 %
CUSTOS DOS SERVICOS PRESTADOS	44.000,01-	17,0- %
CUSTO DOS SERVICOS PRESTADOS	44.000,01-	17,0- %
(+)-COMPRAS A VISTA	44.000,01-	17,0- %
LUCRO BRUTO	215.559,17	83,0 %
DESPESAS OPERACIONAIS	78.046,74-	30,1- %
DESPESAS COM PESSOAL	11.976,00-	4,6- %
RETIRADA PRO-LABORE	11.976,00-	4,6- %
DESPESAS GERAIS	66.008,18-	25,4- %
ASSESORIA E HONORARIOS CONTABEIS	3.225,00-	1,2- %
ANUIDADE/ DESPESAS CREA-PR	1.664,00-	0,6- %
DESPESAS COM VEICULOS	12.284,34-	4,7- %
COMB.E LUBRIFICANTES	16.648,75-	6,4- %
DESPESAS EVENTUAIS	460,80-	0,2- %
MATERIAS DE CONSUMO	24.097,22-	9,3- %
VIAGENS E ESTADAS	2.784,90-	1,1- %
FRETES E CARRETOS.	731,20-	0,3- %
DESPESAS DIVERSAS.	439,01-	0,2- %
SERVIÇOS DE TERCEIROS	3.672,96-	1,4- %
DESPESAS TRIBUTARIAS	1.018,97-	0,4- %
JUROS DE MORA	57,67-	
DESPESAS BANCARIAS	961,30-	0,4- %
(-)RECEITAS FINANCEIRAS	956,41	0,4 %
REND.S/APLIC.FINANCEIRAS	956,41	0,4 %
LUCRO LÍQUIDO DO EXERCÍCIO	137.512,43	53,0 %

RECONHECEMOS A EXATIDÃO DA PRESENTE DEMONSTRAÇÃO DO RESULTADO DO EXERCÍCIO EM 31 DE DEZEMBRO DE 2019.

"DECLARO, SOB AS PENAS DA LEI, QUE AS INFORMAÇÕES AQUI CONTIDAS, REFLETEM A DOCUMENTAÇÃO QUE ME FOI ENTREGUE, SÃO VERDADEIRAS E ME RESPONSABILIZO POR TODAS ELAS."

CONTADORA

HELONEZ BILINSKI DALMUTT

Contador

C.R.C. PR-052068-O/0

C.P.F. 745.630.849-72

R.G. 5.120.656-8 PR

"DECLARO, SOB AS PENAS DA LEI, QUE AS INFORMAÇÕES AQUI CONTIDAS, SÃO VERDADEIRAS E ME RESPONSABILIZO POR TODAS ELAS."

276

ml

AAAA - A. A. SANTOS DELLA VECHIA - ENGENHARIA - ME
CNPJ:28.103.153/0001-83 NIRE:41108252195 - 04/07/2017
Rua MIZAEEL FERREIRA ARAUJO, 169 SALA 01 Bairro: MERCEDES
MANGUEIRINHA - PR CEP: 85540-000

FL. 22
PG. 2

DEMONSTRAÇÃO DO RESULTADO DO EXERCÍCIO ENCERRADO EM 31/12/2019

ADMINISTRADOR



ANDERSON ADRIANO SANTOS DELLA VECHIA
ADMINISTRADOR
C.P.F. 021.146.709/02
R.G. 5359486-7 PR -

8

06.108.1000

michele

Assinatura

AAAA - A. A. SANTOS DELLA VECHIA - ENGENHARIA - ME
CNPJ:28.103.153/0001-83 NIRE:41108252195 - 04/07/2017
Rua MIZAEEL FERREIRA ARAUJO, 169 SALA 01 Bairro: MERCEDES
MANGUEIRINHA - PR CEP: 85540-000

DEMONSTRAÇÃO DE LUCROS OU PREJUÍZOS ACUMULADOS EM 31/12/2019

SALDO ANTERIOR	35.607,32-
LUCROS ACUMULADOS	35.607,32-
ENCERRAMENTO DO EXERCICIO	222.109,39
SALDO DO EXERCICIO	222.109,39
SALDO FINAL DE LUCROS (PREJUÍZOS) ACUMULADOS	186.502,07

RECONHECEMOS A EXATIDÃO DA PRESENTE DEMONSTRAÇÃO DE LUCROS OU PREJUÍZOS ACUMULADOS EM 31 DE DEZEMBRO DE 2019.

"DECLARO, SOB AS PENAS DA LEI, QUE AS INFORMAÇÕES AQUI CONTIDAS, REFLETEM A DOCUMENTAÇÃO QUE ME FOI ENTREGUE, SÃO VERDADEIRAS E ME RESPONSABILIZO POR TODAS ELAS."

CONTADORA

HELONEZ BILINSKI DALMUTT
Contador
C.R.C. PR-052068-O/D
C.P.F. 745.630.849-72
R.G. 5.120.656-8 PR

"DECLARO, SOB AS PENAS DA LEI, QUE AS INFORMAÇÕES AQUI CONTIDAS, SÃO VERDADEIRAS E ME RESPONSABILIZO POR TODAS ELAS."

ADMINISTRADOR

ANDERSON ADRIANO SANTOS DELLA VECHIA
ADMINISTRADOR
C.P.F. 021.146.709-02
R.G. 5359486-7 PR

Confere com o original.

06/10/2019

Micheli

Assinatura

273
mk

AAAA - A. A. SANTOS DELLA VECHIA - ENGENHARIA - ME
CNPJ:28.103.153/0001-83 NIRE:41108252195 - 04/07/2017
Rua MIZAEEL FERREIRA ARAUJO, 169 SALA 01 Bairro: MERCEDES
MANGUEIRINHA - PR CEP: 85540-000

DEMONSTRAÇÃO DOS FLUXOS DE CAIXA ENCERRADOS EM 31 DE DEZEMBRO - MÉTODO DIRETO

	2019
ATIVIDADES OPERACIONAIS	
Valores recebidos de clientes	270.729,87
Valores pagos a fornecedores e a empregados	123.749,15-
CAIXA GERADO PELAS OPERACOES	146.980,72
Tributos pagos	7.443,00-
CAIXA LIQUIDO PROVENIENTE DAS ATIVIDADES OPERACIONAIS	139.537,72
ATIVIDADES DE INVESTIMENTOS	
CAIXA LIQUIDO USADO NAS ATIVIDADES DE INVESTIMENTOS	0,00
ATIVIDADES DE FINANCIAMENTOS	
Pagamentos de lucros e dividendos	40.000,00-
CAIXA LIQUIDO GERADO PELAS ATIVIDADES DE FINANCIAMENTOS	40.000,00-
AUMENTO NAS DISPONIBILIDADES	
Disponibilidades no inicio do periodo	139.861,62
Disponibilidades no final do periodo	239.399,34

"DECLARO, SOB AS PENAS DA LEI, QUE AS INFORMAÇÕES AQUI CONTIDAS, REFLETEM A DOCUMENTAÇÃO QUE ME FOI ENTREGUE, SÃO VERDADEIRAS E ME RESPONSABILIZO POR TODAS ELAS."

CONTADORA

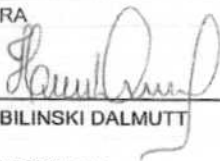

HELONEZ BILINSKI DALMUTT
Contador
C.R.C. PR-052068-O/0
C.P.F. 745.630.849-72
R.G. 5.120.656-8 PR

"DECLARO, SOB AS PENAS DA LEI, QUE AS INFORMAÇÕES AQUI CONTIDAS, SÃO VERDADEIRAS E ME RESPONSABILIZO POR TODAS ELAS."

ADMINISTRADOR



ANDERSON ADRIANO SANTOS DELLA VECHIA
ADMINISTRADOR
C.P.F. 021.146.709-02
R.G. 5359486-7 PR

NOTAS EXPLICATIVAS ÀS DEMONSTRAÇÕES CONTÁBEIS EM 31 DE dezembro DE 2019

NOTAS EXPLICATIVAS SOBRE AS DEMONSTRAÇÕES CONTÁBEIS
LEVANTADAS EM 31 DE DEZEMBRO DE 2019

NOTA01 - CONTEXTO OPERACIONAL.

A empresa A. A. SANTOS DELLA VECHIA - ENGENHARIA é uma empresa na forma natureza jurídica de empresário individual, que foi constituída no dia 04 de Julho de 2017, tem como objeto social principal a atividade de Obras de Alvenaria.

A entidade é regida pela Lei nº 6.404/76, que regulamenta o sistema contábil das sociedades anônimas ou companhias no país.

A empresa possui uma única sede, localizada na Rua Mizael Ferreira Araujo, 169, Bairro Mercedes, município de Mangueirinha - PR, CEP 85.540-000.

A sociedade tem como forma de tributação o Simples Nacional.

NOTA 02 - PRINCIPAIS ATIVIDADES DESENVOLVIDAS.

A empresa atua no ramo de Obras de Alvenaria, Obras de fundações, Serviços de engenharia, Serviços de Cartografia, topografia e geodésica, Serviços de desenho técnico relacionados a arquitetura e engenharia, Instalações hidráulicas, sanitárias e de gás, Construção de redes de abastecimento de água, coleta de esgoto e construções correlatas, exceto obras de irrigação, Instalação e manutenção elétrica, atividades paisagísticas, Obras de urbanização - ruas, praças e calçadas.

NOTA 03 - ELABORAÇÃO E APRESENTAÇÃO DAS DEMONSTRAÇÕES CONTÁBEIS.

As Demonstrações Contábeis foram elaboradas em conformidade com as Práticas Contábeis adotadas no Brasil, aplicáveis às micro empresas e empresas de pequeno porte, conforme disciplina a Lei 6.404/76.

NOTA 04 - PRINCIPAIS PRÁTICAS CONTÁBEIS.

04.1 - Regime de Escrituração.

Foi adotado o regime de competência para o registro das mutações patrimoniais ocorridas no exercício. Segundo o princípio da competência, as receitas e as despesas devem ser incluídas na apuração do resultado do período em que ocorrerem, sempre simultaneamente, quando se correlacionarem, independentemente de recebimento ou pagamento.

04.2 - Reconhecimento das Receitas.

As receitas são reconhecidas a partir do momento da emissão da nota fiscal de prestação de serviços, para assim satisfazer os requisitos exigidos na NBC TG 30 - Receitas, aprovada pela Resolução 1.187/09 do Conselho Federal de Contabilidade.

04.3 - Avaliações dos estoques.

A empresa não possui estoques, por atuar somente com a prestação de serviços.

04.4 - Investimentos.

A empresa possui R\$ 400,00 (quatrocentos reais) contabilizados na sua conta Investimentos.

↑
Confere com o original.
06/08/2020
Michele
Assinatura

M

NOTAS EXPLICATIVAS ÀS DEMONSTRAÇÕES CONTÁBEIS EM 31 DE dezembro DE 2019

04.5 - Depreciações do imobilizado.

A empresa possui R\$ 49,00 contabilizados na sua conta Depreciações.

04.6- Depreciações do imobilizado.

Os bens existentes na conta do ativo imobilizado correspondem a Software no valor de R\$ 2.891,00 (dois mil e oitocentos e noventa e um reais), utilizado para a realização das atividades da empresa. É depreciado de acordo com as normas e exigências da Secretaria da Receita Federal do Brasil e com a NBC TG 27, do Conselho Federal de Contabilidade, pelo método linear de depreciação, que corresponde ao reconhecimento da despesa com depreciação mensalmente, durante o período de vida útil do bem, com o saldo em 31/12/2018 de R\$ 49,00 (quarenta e nove reais) de depreciação acumulada.

04.7 - Empréstimos e financiamentos.

A empresa não possui valores nas contas de empréstimo e financiamentos na data de 31/12/2019.

04.8 - Provisões, Ativos e Passivos Contingentes.

Contingência é uma condição ou situação cujo resultado final, favorável ou desfavorável, depende de eventos futuros incertos. Assim não são reconhecidos contabilmente ativos e passivos contingentes.

NOTA 05 - DETALHAMENTO DE SALDOS.

05.1 - Capital Social.

O Capital Social inicialmente integralizado pelo administrador Anderson Adriano Santos Della Vechia, foi no valor de R\$ 15.000,00 (quinze mil reais). Em 05/06/2019 houve um aumento desse capital, de mais R\$ 35.000,00 (trinta e cinco mil reais), totalizando o valor de R\$ 50.000,00 (cinquenta mil reais).

NOTA 06 - DETALHAMENTO DA DEMONSTRAÇÃO DE RESULTADO DE EXERCÍCIO FINDO EM 31/12/2019.

06.1 - Receitas Bruta.

A receita bruta advinda da prestação de serviços representou o valor de R\$ 270.729,87 (duzentos e setenta mil e setecentos e vinte e nove reais e oitenta e sete centavos), no ano de 2019.

06.2 - Deduções sobre a receita.

Os impostos incidentes sobre os serviços representaram o valor de R\$ 11.170,69 (onze mil e cento e setentareais e sessenta e nove centavos).

06.3 - Custos dos Serviços prestados

Os custos dos serviços prestados somaram durante o exercício de 2019 o valor de R\$ 44.000,01 (quarenta e quatro mil e um centavo), representando 17,00% do valor da receita líquida.

06.4 - Despesas operacionais

As despesas operacionais, que são necessárias às atividades e manutenção da empresa apresentaram o valor de R\$ 78.046,74 (setenta e oito mil e quarenta e seis reais e setenta e quatro centavos), representando 30,10% do valor das receitas.

06.5 - Lucro/Prejuízo do exercício 2019.

A empresa apresentou lucro operacional no valor de R\$ 137.512,43 (cento e trinta e sete mil e quinhentos e

AAAA - A. A. SANTOS DELLA VECHIA - ENGENHARIA - ME
CNPJ:28.103.153/0001-83 NIRE:41108252195 - 04/07/2017
Rua MIZUEL FERREIRA ARAUJO, 169 SALA 01 Bairro: MERCEDES
MANGUEIRINHA - PR CEP: 85540-000

NOTAS EXPLICATIVAS ÀS DEMONSTRAÇÕES CONTÁBEIS EM 31 DE dezembro DE 2019

doze reais equarenta e três centavos), representando 53,00% das receitas.

NOTA 07 - OUTRAS INFORMAÇÕES.

07.1 - Parecer da administração.

A partir da análise das demonstrações contábeis, a administração concluiu que as mesmas representam a real situação econômica e financeira da empresa, e determina assim a continuidade das atividades.

"DECLARO, SOB AS PENAS DA LEI, QUE AS INFORMAÇÕES AQUI CONTIDAS, REFLETEM A DOCUMENTAÇÃO QUE ME FOI ENTREGUE, SÃO VERDADEIRAS E ME RESPONSABILIZO POR TODAS ELAS."

CONTADORA

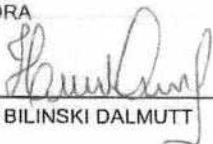

HELONEZ BILINSKI DALMUTT
Contador
C.R.C. PR-052068-O/0
C.P.F. 745.630.849-72
R.G. 5.120.656-8 PR

"DECLARO, SOB AS PENAS DA LEI, QUE AS INFORMAÇÕES AQUI CONTIDAS, SÃO VERDADEIRAS E ME RESPONSABILIZO POR TODAS ELAS."

ADMINISTRADOR

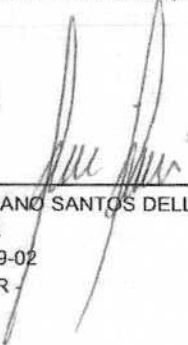

ANDERSON ADRIANO SANTOS DELLA VECHIA
ADMINISTRADOR
C.P.F. 021.146.709-02
R.G. 5359486-7 PR

Confere com o original.
06/08/2020

Mibeli
Assinatura



282
ml

TERMO DE ENCERRAMENTO

Contém o presente livro, 28 folhas eletronicamente numeradas de 1 a 28, e serviu de LIVRO DIÁRIO número 3, do período de 01/12/2019 a 31/12/2019.

A. A. SANTOS DELLA VECHIA - ENGENHARIA - ME

Rua MIZUEL FERREIRA ARAUJO, 169 Complemento: SALA 01 Bairro: MERCEDES

MANGUEIRINHA - PR

Cep: 85540-000

Inscrição Estadual: ISENTO

CNPJ: 28.103.153/0001-83

NIRE: 41108252195 - 04/07/2017 - JUNTA COMERCIAL DO PARANA.

Conforme a Instrução Normativa N.11, de 05/12/2013, do D.R.E.I., Art. 9º, II, declaramos que o presente livro encontra-se totalmente escriturado.

A administração da empresa declara que: (i) possui controles internos necessários ao suporte e respaldo da escrituração contábil e das Demonstrações Contábeis anuais; (ii) não praticou atos contrários às normas e à legislação vigente aplicável; (iii) documentou todas as operações e transações realizadas pela empresa e as encaminhou para o profissional da contabilidade, visando aos devidos registros contábeis por meio de documentação hábil e idônea; e (iv) forneceu toda a informação necessária para a adequada elaboração das demonstrações contábeis anuais e suas notas explicativas do exercício social findo em 31/12/2019.

MANGUEIRINHA, 31 de Dezembro de 2019.

CONTADORA

HELONEZ BILINSKI DALMUTT
Contador
C.R.C. PR-052068-O/O
C.P.F. 745.630.849-72
R.G. 5.120.656-8 PR

ADMINISTRADOR

ANDERSON ADRIANO SANTOS DELLA VECHIA
ADMINISTRADOR
C.P.F. 021.146.709-02
R.G. 5359486-7 PR -

JUNTA COMERCIAL
DO PARANÁ



Confere com o original!
06/12/2019
Micheli
Assinatura

Referência: TOMADA DE PREÇOS nº 17/2020

OBJETO: CONTRATAÇÃO DE EMPRESA ESPECIALIZADA PARA REFORMA E AMPLIAÇÃO DA QUADRA DE ESPORTES DA COMUNIDADE DE PASSO DA ERVA, CONVÊNIO Nº 01/2020 – PARANÁ ESPORTE.

DECLARAÇÃO DE QUE A PROPONENTE NÃO SE ENCONTRA INADIMPLENTE OU IMPEDIDA DE LICITAR

À COMISSÃO PERMANENTE DE LICITAÇÃO DO MUNICÍPIO DE CHOPINZINHO – PR

Declaramos, sob as penas da Lei, sem prejuízo das sanções e multas previstas no edital, que a empresa A. A. SANTOS DELLA VECHIA ENGENHARIA- ME, inscrita no CNPJ sob o nº 28.103.153/0001-83, não se encontra inadimplente ou em processo de falência ou concordata ou impedida de licitar e nem é objeto de quaisquer restrições ou notas desabonadoras no cadastro de quaisquer órgãos da administração pública estadual direta ou indireta.

Chopinzinho, 06 de agosto de 2020.





ANDERSON ADRIANO SANTOS DELLA VECHIA
ENGENHEIRO CIVIL- CREA 140981-D/PR
CPF 021.146.709/02
R.G. 5.359.486-7

28.103.153/0001-83

**A. A. SANTOS DELLA VECHIA
ENGENHARIA – ME**

Rua Visconde de Guarapuava, 151- Sala 02
Centro
Mangueirinha – PR – CEP.: 85.540-000

FRANMAR ENGENHARIA
CNPJ 28.103.153/0001-83
Rua Visconde de Guarapuava, 151 sala 2 Centro
CEP 85540.000 - Mangueirinha – PR



ml



TRIBUNAL DE JUSTIÇA DO ESTADO DO PARANÁ
Secretaria do Ofício Distribuidor e Anexos de MANGUEIRINHA

Certidão Negativa de Falência e Afins

Certifico que revendo os livros, sistemas e arquivos de distribuição CIVEL (FALÊNCIA, INSOLVÊNCIA CIVIL, CONCORDATA e RECUPERAÇÃO JUDICIAL E EXTRAJUDICIAL) desta Secretaria, verifiquei NÃO CONSTAR nenhum procedimento em andamento contra:

A. A. SANTOS DELLA VECHIA - ENGENHARIA
CPF/CNPJ: 28.103.153/0001-83

no período compreendido entre a presente data e os últimos 05 (cinco) anos que a antecedem (ou desde a data da instalação da comarca).

MANGUEIRINHA, 15 de Julho de 2020

Laertes V. Brignoni Jocoski

Laertes Vinicius Brignoni Jocoski
Técnico Judiciário



Confere com o original.
06/08/2020

Micheli
Assinatura

DECLARAÇÃO DE SUJEIÇÃO AO EDITAL E INEXISTÊNCIA DE FATOS SUPERVENIENTES IMPEDITIVOS DA HABILITAÇÃO

À Comissão Permanente de Licitações

Ref.: Edital de TOMADA DE PREÇOS nº 17/2020.

OBJETO: CONTRATAÇÃO DE EMPRESA ESPECIALIZADA PARA REFORMA E AMPLIAÇÃO DA QUADRA DE ESPORTES DA COMUNIDADE DE PASSO DA ERVA, CONVÊNIO Nº 01/2020 – PARANÁ ESPORTE.

O signatário da presente, em nome da proponente A. A. SANTOS DELLA VECHIA ENGENHARIA- ME, CNPJ: 28.103.153/0001-83, declara expressamente, que se sujeita às condições estabelecidas no edital de TOMADA DE PREÇOS em consideração e dos respectivos modelos, adendos, e anexos e documentos, que acatará integralmente qualquer decisão que venha a ser tomada pelo licitador quanto à qualificação apenas das proponentes que hajam atendido às condições estabelecidas e demonstrem integral possibilidade de executar a obra e/ou os serviços.

Declara, ainda, para todos os fins de direito, a inexistência de fatos supervenientes impeditivos da qualificação ou que comprometam a idoneidade da proponente nos termos do Artigo 32, parágrafo 2º, e Artigo 97 da Lei 8.666, de 21 de junho de 1993, e suas alterações e que está ciente da obrigatoriedade de declarar ocorrências posteriores.

Chopinzinho, 06 de agosto de 2020.

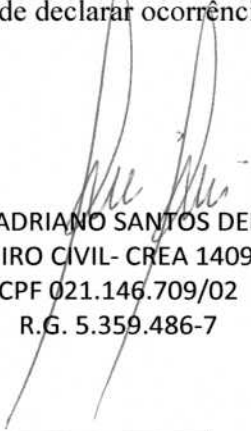



ANDERSON ADRIANO SANTOS DELLA VECHIA
ENGENHEIRO CIVIL- CREA 140981-D/PR
CPF 021.146.709/02
R.G. 5.359.486-7

28.103.153/0001-83

**A. A. SANTOS DELLA VECHIA
ENGENHARIA – ME**

Rua Visconde de Guarapuava, 151- Sala 02
Centro
Mangueirinha – PR – CEP.: 85.540-000

FRANMAR ENGENHARIA
CNPJ 28.103.153/0001-83
Rua Visconde de Guarapuava, 151 sala 2 Centro
CEP 85540.000 - Mangueirinha – PR



CARTA-CREDENCIAL

À Comissão Permanente de Licitações

Ref.: Edital de TOMADA DE PREÇOS nº 17/2020.



OBJETO: CONTRATAÇÃO DE EMPRESA ESPECIALIZADA PARA REFORMA E AMPLIAÇÃO DA QUADRA DE ESPORTES DA COMUNIDADE DE PASSO DA ERVA, CONVÊNIO Nº 01/2020 – PARANÁ ESPORTES.

Prezados Senhores,

O abaixo assinado, ANDERSON ADRIANO SANTOS DELLA VECHIA, carteira de identidade 5.359.486-7, CPF: 021.146.709-02, na qualidade de responsável legal pela proponente A. A. SANTOS DELLA VECHIA ENGENHARIA- ME, CNPJ: 28.103.153/0001-83, vem pela presente, informar a Vossa Senhoria que a senhora FRANCIELI JAQUELINE NOLL DELLA VECHIA, carteira de identidade 8.119.147-6, é a pessoa designada por nós para acompanhar a sessão de abertura e recebimento da documentação de habilitação e propostas de preços, para assinar as atas e demais documentos, e com poderes para renunciar prazos recursais a que se referir a licitação em epígrafe.

Atenciosamente,

Chopinzinho, 28 de julho de 2020.



ANDERSON ADRIANO SANTOS DELLA VECHIA
ENGENHEIRO CIVIL- CREA 140981-D/PR
CPF 021.146.709/02
R.G. 5.359.486-7

28.103.153/0001-83
A. A. SANTOS DELLA VECHIA
ENGENHARIA – ME

Rua Visconde de Guarapuava, 151- Sala 02
Centro
Mangueirinha – PR – CEP.: 85.540-000

FRANMAR ENGENHARIA
CNPJ 28.103.153/0001-83
Rua Visconde de Guarapuava, 151 sala 2 Centro
CEP 85540.000 - Mangueirinha – PR

TABELIONATO DE NOTAS
MANGUEIRINHA - PR
MARIA IZABEL BRAS ANTUNES
RECORRENTE

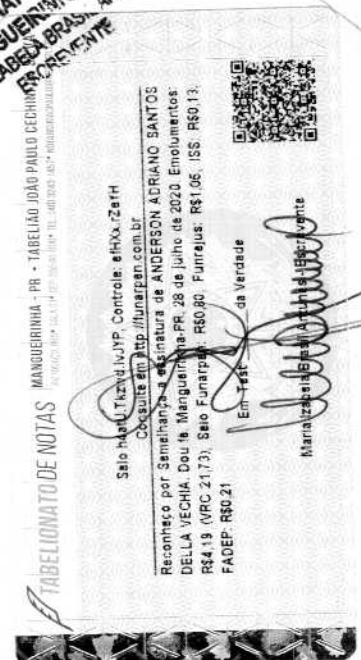

Selo Inalterável (e-VP, Controle: eHXx7zefr)
Consulte em: <http://funarpen.com.br>

Reconheço por Semelhança a assinatura de ANDERSON ADRIANO SANTOS DELLA VECHIA, Dou. de Mangueirinha-PR, 28 de julho de 2020. Enrolamentos: R\$4.19 (VRC 21/73), Selo Funarpen: R\$0,90, Funrejus: R\$1,06, ISS: R\$0,13, FADEF: R\$0,21

Em Teste da Verdade

Maria Izabel Bras Antunes



Município de Chopinzinho

ESTADO DO PARANÁ

CNPJ: 76.995.414/0001-60 e-mail: prefeitura@chopinzinho.pr.gov.br
Telefone (46) 3242-8600 Rua Miguel Procópio Kurpel, nº 3.811, Bairro São Miguel
85.560-000 CHOPINZINHO PARANÁ

COMISSÃO DE LICITAÇÃO E REGISTRO CADASTRAL CERTIFICADO DE REGISTRO CADASTRAL

CERTIFICADO Nº. 13/2019 VALIDADE: 27/01/2021

NOME OU RAZÃO SOCIAL:
CONRADO ENGENHARIA E CONSTRUÇÕES EIRELI

ENDEREÇO:
Rua Expedicionário João Maria, nº 1019, sala 02, Centro

CEP: 85.301-410 CIDADE: Laranjeiras do Sul PR

DATA DA CONSTITUIÇÃO: 09/02/1999 CNPJ.: 03.030.122/0001-19
Junta Comercial: 41600712170
Ultima Alteração: 20183014405
Data: 24/05/2018

DADOS BANCARIOS:
BANCO: Caixa Econômica Federal Op: 003 AGÊNCIA: 0932 CONTA: 2863-2

FONE: (42) 3635-1618 Email: conradoengenharia@hotmail.com

DIRIGENTES OU SÓCIOS:
EMERSON CONRADO CPF: 718.031.309-20 RG: 5.200.958-8 SSP PR

RAMO DE ATIVIDADE:
Construção de edifícios; Obras de urbanização - ruas, praças e calçadas; Comércio varejista de materiais de construção em geral; Serviços de engenharia; Atividades paisagísticas.

OBS.: O registro no Cadastro de Fornecedores não implica obrigações de qualquer natureza por parte do Município.

Chopinzinho, 27 de janeiro de 2020.

JOSIANE MOSCHEN
Presidente Comissão de Licitação e
Cadastros de Fornecedores

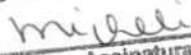
Confere com o original.
06/10/2020

Assinatura

À Comissão Permanente de Licitações
Ref.: Edital de TOMADA DE PREÇOS nº 017/2020

DECLARAÇÃO

CONRADO ENGENHARIA E CONTRUÇÕES EIRELI, com sede na Rua Expedicionário João Maria, nº 1019, sala 02, centro do Município de Laranjeiras do Sul/PR, inscrita no CNPJ/MF sob o nº 03.030.122/0001-19, vem através de seu representante legal infra-assinado, em atenção à Lei n. 9.854, de 27 de outubro de 1999, declarar expressamente, sob as penas da lei, que cumpre integralmente a norma contida na Constituição da República Federativa do Brasil de 1988, artigo 7º, inciso XXXIII, a saber:

"(...) proibição de trabalho noturno, perigoso ou insalubre a menores de dezoito anos e qualquer trabalho a menores de dezesseis anos, exceto na condição de aprendiz a partir.

Laranjeiras do Sul/PR, 03 de Agosto de 2020.

CONRADO ENGENHARIA E CONSTRUÇÕES EIRELI

Emerson Conrado
Eng. Civil - CREA/PR 28856/D
Representante Legal









MINISTÉRIO DA FAZENDA
Secretaria da Receita Federal do Brasil
Procuradoria-Geral da Fazenda Nacional

283

ml

**CERTIDÃO NEGATIVA DE DÉBITOS RELATIVOS AOS TRIBUTOS FEDERAIS E À DÍVIDA
ATIVA DA UNIÃO**

Nome: CONRADO ENGENHARIA E CONSTRUCOES EIRELI
CNPJ: 03.030.122/0001-19

Ressalvado o direito de a Fazenda Nacional cobrar e inscrever quaisquer dívidas de responsabilidade do sujeito passivo acima identificado que vierem a ser apuradas, é certificado que não constam pendências em seu nome, relativas a créditos tributários administrados pela Secretaria da Receita Federal do Brasil (RFB) e a inscrições em Dívida Ativa da União (DAU) junto à Procuradoria-Geral da Fazenda Nacional (PGFN).

Esta certidão é válida para o estabelecimento matriz e suas filiais e, no caso de ente federativo, para todos os órgãos e fundos públicos da administração direta a ele vinculados. Refere-se à situação do sujeito passivo no âmbito da RFB e da PGFN e abrange inclusive as contribuições sociais previstas nas alíneas 'a' a 'd' do parágrafo único do art. 11 da Lei nº 8.212, de 24 de julho de 1991.

A aceitação desta certidão está condicionada à verificação de sua autenticidade na Internet, nos endereços <<http://rfb.gov.br>> ou <<http://www.pgfn.gov.br>>.

Certidão emitida gratuitamente com base na Portaria Conjunta RFB/PGFN nº 1.751, de 2/10/2014.
Emitida às 14:16:36 do dia 13/02/2020 <hora e data de Brasília>.

Válida até 11/08/2020.

Código de controle da certidão: **1E25.FDCE.DEC6.C830**

Qualquer rasura ou emenda invalidará este documento.



Estado do Paraná
Secretaria de Estado da Fazenda
Receita Estadual do Paraná

290

ml

Certidão Negativa
de Débitos Tributários e de Dívida Ativa Estadual
Nº 022139412-80

Certidão fornecida para o CNPJ/MF: 03.030.122/0001-19
Nome: E CONRADO & CIA LTDA EPP

Ressalvado o direito da Fazenda Pública Estadual inscrever e cobrar débitos ainda não registrados ou que venham a ser apurados, certificamos que, verificando os registros da Secretaria de Estado da Fazenda, constatamos não existir pendências em nome do contribuinte acima identificado, nesta data.

Obs.: Esta Certidão engloba todos os estabelecimentos da empresa e refere-se a débitos de natureza tributária e não tributária, bem como ao descumprimento de obrigações tributárias acessórias.

Válida até 22/10/2020 - Fornecimento Gratuito

A autenticidade desta certidão deverá ser confirmada via Internet
www.fazenda.pr.gov.br

291
ml

MUNICÍPIO DE LARANJEIRAS DO SUL
ESTADO DO PARANÁ

Praça Rui Barbosa, 01 - Centro - Cx Postal 121 - 85.301-070
CNPJ: 76.205.970/0001-95 Fone: (42) 3635-8100 Fax (42) 3635-1231

www.ls.pr.gov.br

NEGATIVA
Nº 1512 / 2020

IMPORTANTE:

1. FICA RESSALVADO O DIREITO DA FAZENDA MUNICIPAL COBRAR DÉBITOS CONSTATADOS POSTERIORMENTE MESMO REFERENTE AO PERÍODO COMPREENDIDO NESTA CERTIDÃO.
2. A PRESENTE CERTIDÃO TEM VALIDADE ATÉ **16/09/2020**, SEM RASURAS E NO ORIGINAL.

REVENDO OS ARQUIVOS E REGISTROS, CERTIFICAMOS QUE: O CONTRIBUINTE NADA DEVE À FAZENDA PÚBLICA MUNICIPAL RELATIVO A EMPRESA MENCIONADA ABAIXO.

Laranjeiras do Sul, 18 de Junho de 2020

REQUERENTE: CONRADO ENGENHARIA E CONSTRUÇÕES EIRELI

CÓDIGO DE AUTENTICAÇÃO:
C2HJF2QETTM4X84EEQ
Verifique no Site: www.ls.pr.gov.br

FINALIDADE: CADASTRO E/OU CONCORRÊNCIA E/OU LICITAÇÃO

RAZÃO SOCIAL: CONRADO ENGENHARIA E CONSTRUÇÕES EIRELI

INSCRIÇÃO EMPRESA	CNPJ/CPF	INSCRIÇÃO ESTADUAL	ALVARÁ
59027	03.030.122/0001-19		298

ENDEREÇO

EXPEDICIONÁRIO JOÃO MARIA, 1019 - SALA 02 - CENTRO CEP: 85301410 Laranjeiras do Sul - PR

CNAE / ATIVIDADES

Construção de edifícios, Obras de urbanização - ruas, praças e calçadas, Serviços de engenharia, Atividades paisagísticas, Comércio varejista de materiais de construção em geral

Voltar

Imprimir

ml

**Certificado de Regularidade
do FGTS - CRF****Inscrição:** 03.030.122/0001-19**Razão Social:** CONRADO ENGENHARIA E CONSTRUÇÕES EIRELI**Endereço:** R EXPEDICIONARIO JOAO MARIA 1019 SALA 02 / CENTRO / LARANJEIRAS
DO SUL / PR / 85301-410

A Caixa Econômica Federal, no uso da atribuição que lhe confere o Art. 7, da Lei 8.036, de 11 de maio de 1990, certifica que, nesta data, a empresa acima identificada encontra-se em situação regular perante o Fundo de Garantia do Tempo de Serviço - FGTS.

O presente Certificado não servirá de prova contra cobrança de quaisquer débitos referentes a contribuições e/ou encargos devidos, decorrentes das obrigações com o FGTS.

Validade: 27/07/2020 a 25/08/2020 ✓**Certificação Número:** 2020072703055912670320

Informação obtida em 31/07/2020 13:35:48

A utilização deste Certificado para os fins previstos em Lei esta condicionada a verificação de autenticidade no site da Caixa:
www.caixa.gov.br



PODER JUDICIÁRIO
JUSTIÇA DO TRABALHO

CERTIDÃO NEGATIVA DE DÉBITOS TRABALHISTAS

Nome: CONRADO ENGENHARIA E CONSTRUCOES EIRELI (MATRIZ E FILIAIS)
CNPJ: 03.030.122/0001-19
Certidão n°: 13352238/2020
Expedição: 09/06/2020, às 16:20:32
Validade: 05/12/2020 - 180 (cento e oitenta) dias, contados da data de sua expedição.

Certifica-se que **CONRADO ENGENHARIA E CONSTRUCOES EIRELI (MATRIZ E FILIAIS)**, inscrito(a) no CNPJ sob o n° **03.030.122/0001-19**, **NÃO CONSTA** do Banco Nacional de Devedores Trabalhistas.

Certidão emitida com base no art. 642-A da Consolidação das Leis do Trabalho, acrescentado pela Lei n° 12.440, de 7 de julho de 2011, e na Resolução Administrativa n° 1470/2011 do Tribunal Superior do Trabalho, de 24 de agosto de 2011.

Os dados constantes desta Certidão são de responsabilidade dos Tribunais do Trabalho e estão atualizados até 2 (dois) dias anteriores à data da sua expedição.

No caso de pessoa jurídica, a Certidão atesta a empresa em relação a todos os seus estabelecimentos, agências ou filiais.

A aceitação desta certidão condiciona-se à verificação de sua autenticidade no portal do Tribunal Superior do Trabalho na Internet (<http://www.tst.jus.br>).

Certidão emitida gratuitamente.

INFORMAÇÃO IMPORTANTE

Do Banco Nacional de Devedores Trabalhistas constam os dados necessários à identificação das pessoas naturais e jurídicas inadimplentes perante a Justiça do Trabalho quanto às obrigações estabelecidas em sentença condenatória transitada em julgado ou em acordos judiciais trabalhistas, inclusive no concernente aos recolhimentos previdenciários, a honorários, a custas, a emolumentos ou a recolhimentos determinados em lei; ou decorrentes de execução de acordos firmados perante o Ministério Público do Trabalho ou Comissão de Conciliação Prévia.

Referência: TOMADA DE PREÇOS nº 17/2020

OBJETO: CONTRATAÇÃO DE EMPRESA ESPECIALIZADA PARA REFORMA E AMPLIAÇÃO DA QUADRA DE ESPORTES DA COMUNIDADE DE PASSO DA ERVA, CONVÊNIO Nº 01/2020 - PARANÁ ESPORTE.

DECLARAÇÃO DE MICROEMPRESA OU EMPRESA DE PEQUENO PORTE

Declaramos, sob as penas da Lei, sem prejuízo das sanções e multas previstas no edital, que a empresa **CONRADO ENGENHARIA E CONSTRUÇÕES EIRELI**, inscrita no CNPJ sob o nº **03.030.122/0001-19**, declara sob as penas da Lei, que a mesma está estabelecida sob o regime legal de ME, EPP ou EIRELI, nos termos do enquadramento previsto na Lei Complementar nº 123/2006, alterada pela Lei Complementar nº 147/14, cujos termos declaramos conhecer na íntegra, estando apta, portanto, a exercer o direito de preferência como critério de desempate no procedimento licitatório nº 168/2020 TOMADA DE PREÇOS nº 009/2020, realizado pelo Município de Chopinzinho - PR.

Laranjeiras do Sul/PR, 03 de Agosto de 2020.

CONRADO ENGENHARIA E CONSTRUÇÕES EIRELI

Emerson Conrado

Eng. Civil - CREA/PR 28856/D

Representante Legal



DECLARAÇÃO DE NÃO PARENTESCO CONFORME O PREJULGADO 9 DO TRIBUNAL DE CONTAS DO ESTADO DO PARANÁ, E DE QUE A LICITANTE NÃO ESTÁ INCURSA NAS VEDAÇÕES DO INCISO III DO ART. 9º DA LEI FEDERAL 8.666/93.

A **CONRADO ENGENHARIA E CONSTRUÇÕES EIRELI**, inscrita no CNPJ sob nº. **03.030.122/0001-19**, com sede à Rua Expedicionário João Maria, nº 1019, no Município de Laranjeiras do Sul/PR, Estado do Paraná, neste ato representada pelo Sr **EMERSON CONRADO** portador da carteira de identidade RG nº 5.200.958-8 SSP/PR e inscrito no CPF sob nº 718.031.309-20, **DECLARA** sob as penas da Lei, que os proprietários, dirigentes, e/ou responsável técnico ou legal da referida empresa **NÃO** possuem grau de parentesco consanguíneo (cônjuges, companheiros ou parentes) ou afim, em linha reta, colateral ou por adoção até o 3º grau com as seguintes autoridades e servidores públicos:

Prefeito, Vice-Prefeito, Secretários Municipais, Chefe de Gabinete e Procurador Geral do Município.

Membros da Comissão de Licitações e Pregoeiros.

Ocupantes de cargo comissionado ou servidores efetivos com função gratificada ou comissionada, inclusive o órgão de controle interno, desde que tenham atuado ou atuem em processos licitatórios da respectiva pasta a que se encontrem vinculados **ou qualquer outra autoridade ligada à contratação**, responsabilizando-se civil, administrativa e criminalmente pela veracidade das informações contidas nesta Declaração. (Que possa caracterizar nepotismo, contrariando a orientação do Prejulgado 09 do TC/PR, Súmula Vinculante nº 13 do STF, Acórdão nº 2745/2010 do TCE-Tribunal de Contas do Paraná; ressaltamos o entendimento firmado no TJPR Apelação Cível e Reexame Necessário nº 1273953-4/Paranavaí-PR-4ª Câmara Cível).

DECLARA, sob as penas da lei, que na qualidade de proponente de procedimento licitatório sob a modalidade TOMADA DE PREÇO nº 017/2020, instaurada pelo Município de Chopinzinho, que os proprietários, dirigentes, e/ou responsáveis técnicos ou legal da referida empresa não são servidores ou dirigentes de órgão ou entidade contratante ou responsável pela licitação, conforme disposto no inciso III, do art. 9º da Lei 8.666/93.

Por ser expressão de verdade, firmamos o presente.

Laranjeiras do Sul/PR, 03 de Agosto de 2020.

CONRADO ENGENHARIA E CONSTRUÇÕES EIRELI

Emerson Conrado
Eng. Civil - CREA/PR 28856/D
Representante Legal



CONSELHO REGIONAL DE ENGENHARIA
E AGRONOMIA DO PARANÁ

Certidão de Registro de Pessoa Jurídica e Negativa de Débitos

O Conselho Regional de Engenharia e Agronomia do Paraná-CREA-PR, certifica que a empresa encontra-se regularmente registrada nos termos da Lei Federal nº 5.194, de 24 de dezembro de 1966, estando habilitada a exercer suas atividades no Estado do Paraná, circunscrita à(s) atribuição(ões) de seu(s) responsável(eis) técnico(s).

Certidão nº: 39783/2020

Validade: 26/09/2020

Razão Social: CONRADO ENGENHARIA E CONSTRUÇÕES EIRELI

CNPJ: 03030122000119

Num. Registro: 39346

Registrada desde : 23/04/2002

Capital Social: R\$ 200.000,00

Endereço: RUA EXPEDICIONARIO JOAO MARIA, 1019 SALA 02 CENTRO

Município/Estado: LARANJEIRAS DO SUL-
PR

CEP: 85301410

Objetivo Social:

4120-4/00 - Construção de edifícios 4213-8/00 - Obras de urbanização - ruas, praças e calçadas 4744-0/99 - Comércio varejista de materiais de construção 8130-3/00 - Atividades paisagísticas 7112-0/00 - Serviços de engenharia.

Restrição de Atividade : Atividades técnicas restritas ao ramo da engenharia civil. As atividades técnicas da empresa estão restritas às atribuições de seu responsável técnico.

Encontra-se quite com a anuidade relativa ao exercício de 2020.

Não possui débito(s) referente a processo(s) de fiscalização e/ou dívida ativa até a presente data.

Responsável(eis) Técnico(s):

1 - EMERSON CONRADO

Carteira: PR-28856/D Data de Expedição: 02/12/1996

Desde: 23/04/2002 Carga Horária: 4: H/D

Título: ENGENHEIRO CIVIL Situação: Regular

Resolução do Confea N.º 218/1973 - Art. 7º do CONFEA

Título: ENGENHEIRO CIVIL Situação: Regular

Decreto Federal N.º 23.569/1933 - Art. 28º

Título: ENGENHEIRO CIVIL Situação: Regular

Lei Federal N.º 5.194/1966 - Art. 7º

Observações: Possui competência profissional para as atividades do art. 7º da Lei Federal N.º 5.194/1966 nos campos de atuação do art. 28 do Decreto Federal N.º 23.569/1933 e do art. 7º da Resolução do Confea N.º 218/1973.

Para fins de: LICITAÇÕES

Certificamos que caso ocorra(m) alteração(ões) nos elementos contidos neste documento, esta Certidão perderá sua validade para todos os efeitos.

A autenticidade desta certidão poderá ser confirmada na página do CREA-PR (<http://www.crea-pr.org.br>), através do protocolo n.º 93930/2020, ressaltando a impossibilidade de execução de quaisquer serviços ou obras sem a participação efetiva de seu(s) responsável(eis) técnico(s).

297

ml

Emitida via Internet em 30/03/2020 11:23:35

Dispensa-se a assinatura neste documento, conforme Instrução de Serviço Nº 002/2014.
A falsificação deste documento constitui-se em crime previsto no Código Penal Brasileiro, sujeitando o autor à respectiva ação penal.





CONSELHO REGIONAL DE ENGENHARIA
E AGRONOMIA DO PARANÁ

Certidão de Registro de Pessoa Física e Negativa de Débitos

O Conselho Regional de Engenharia e Agronomia do Paraná-CREA-PR, certifica que o(a) profissional abaixo encontra-se regularmente registrado(a) nos termos da Lei Federal nº 5.194/66 possibilitando-o(a) a exercer sua profissão no Estado do Paraná, circunscrita à(s) atribuição(ões) constantes de seu registro.

Certidão nº: **39782/2020**

Validade: 26/09/2020

Nome Civil: EMERSON CONRADO
Carteira - CREA-PR Nº :PR-28856/D
Registro Nacional : 1701729512
Registrado(a) desde : 02/12/1996
Filiação : JOAO CONRADO SOBRINHO
INEZ KLOSTER SOBRINHO
Data de Nascimento : 30/11/1972
Carteira de Identidade : 52009588
Naturalidade : GUARAPUAVA/PR

CPF : 71803130920

Título: ENGENHEIRO CIVIL
UNIVERSIDADE ESTADUAL DE PONTA GROSSA
Data da Colação de Grau : 10/02/1996
Situação : Regular

Diplomação : 10/02/1996

Atribuições profissionais:

Resolução do Confea N.º 218/1973 - Art. 7º de 29/06/1973 do CONFEA.

Decreto Federal N.º 23.569/1933 - Art. 28º de 11/12/1933

Lei Federal N.º 5.194/1966 - Art. 7º de 24/12/1966

Observações: Possui competência profissional para as atividades do art. 7º da Lei Federal N.º 5.194/1966 nos campos de atuação do art. 28 do Decreto Federal N.º 23.569/1933 e do art. 7º da Resolução do Confea N.º 218/1973.

Responsabilidade Técnica/Quadro Técnico:
39346 - CONRADO ENGENHARIA E CONSTRUÇÕES EIRELI
Desde: 23/04/2002 Carga Horária: 4 Horas Unidade: HORA/DIA

44534 - CONSTRUTORA CARRA LTDA - ME
Desde: 20/01/2009 Carga Horária: 4 Horas Unidade: HORA/DIA

Encontra-se quite com a anuidade relativa ao exercício de 2020.
Não possui débito(s) referente a processo(s) de fiscalização e/ou dívida ativa até a presente data.

Para fins de: LICITAÇÕES

A autenticidade desta certidão poderá ser confirmada na página do CREA-PR (<http://www.crea-pr.org.br>), através do protocolo n.º 93929/2020.

293

ml

Emitida via Internet em 30/03/2020 11:22:59

Dispensa-se a assinatura neste documento, conforme Instrução de Serviço Nº 002/2014.
A falsificação deste documento constitui-se em crime previsto no Código Penal Brasileiro, sujeitando o autor à respectiva ação penal.



DECLARAÇÃO DE RECEBIMENTO DE DOCUMENTOS

Referência: TOMADA DE PREÇOS nº 017/2020

OBJETO: CONTRATAÇÃO DE EMPRESA ESPECIALIZADA PARA REFORMA E AMPLIAÇÃO DA QUADRA DE ESPORTES DA COMUNIDADE DE PASSO DA ERVA, CONVÊNIO Nº 01/2020 - PARANÁ ESPORTE

O signatário da presente, o senhor **EMERSON CONRADO** CPF nº 718.031.309-20, representante legalmente constituído da proponente **CONRADO ENGENHARIA E CONSTRUÇÕES EIRELI**, CNPJ: 03.030.122/0001-19, declara que a mesma recebeu toda a documentação relativa da TOMADA DE PREÇOS Nº 009/2020 supramencionada.

Laranjeiras do Sul/PR, 03 de Agosto de 2020.



CONRADO ENGENHARIA E CONSTRUÇÕES EIRELI
Emerson Conrado
Eng. Civil - CREA/PR 28856/D
Representante Legal



DECLARAÇÃO FORMAL DE DISPENSA DE VISITA

Ref.: Edital de TOMADA DE PREÇOS nº 17/2020

OBJETO: CONTRATAÇÃO DE EMPRESA ESPECIALIZADA PARA REFORMA E AMPLIAÇÃO DA QUADRA DE ESPORTES DA COMUNIDADE DE PASSO DA ERVA, CONVÊNIO Nº 01/2020 - PARANÁ ESPORTE.

O representante legal da CONRADO ENGENHARIA E CONSTRUÇÕES EIRELI, CNPJ: 03.030.122/0001-19, Sr. Emerson Conrado, devidamente habilitado, **DECLARA** que **RENUNCIA** à Visita Técnica aos locais e/ou instalações do objeto licitado, de que tem pleno conhecimento das condições, complexidades e peculiaridades inerentes à natureza dos trabalhos e da obra, assumindo total responsabilidade por esse fato e informando que não o utilizará para quaisquer questionamentos futuros que ensejem avenças técnicas e/ou financeira para com a Contratante.

Laranjeiras do Sul/PR, 03 de Agosto de 2020.

CONRADO ENGENHARIA E CONSTRUÇÕES EIRELI
Emerson Conrado
Eng. Civil - CREA/PR 28856/D
Representante Legal

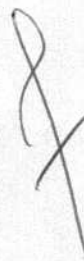





DECLARAÇÃO DE DISPONIBILIDADE DE VEÍCULOS, MÁQUINAS E EQUIPAMENTOS

Referência: TOMADA DE PREÇOS nº 017/2020

MUNICÍPIO/LOCAL: CHOPINZINHO/PR
OBRA: CONTRATAÇÃO DE EMPRESA ESPECIALIZADA PARA REFORMA E AMPLIAÇÃO DA QUADRA DE ESPORTES DA COMUNIDADE DE PASSO DA ERVA, CONVÊNIO Nº 01/2020 – PARANÁ ESPORTE.
LOTE: ÚNICO
PRAZO EXECUÇÃO: 120 dias

RELAÇÃO MÍNIMA DE VEÍCULOS, MÁQUINAS E EQUIPAMENTOS QUE DEVERÃO SER DISPONIBILIZADOS NA(S) OBRA (S)

1. VEÍCULO;
2. FURADEIRA
3. SERRA MÁRMORE;
4. VIBRADOR;
5. BETONEIRA;

Declaramos outros sim, que os veículos, máquinas e equipamentos supra-relacionados e os demais veículos, máquinas e equipamentos básicos a execução de obra não listados, serão disponibilizados na(s) obra(s) na eventual contratação.

Laranjeiras do Sul/PR, 03 de Agosto de 2020.

CONRADO ENGENHARIA E CONSTRUÇÕES EIRELI

Emerson Conrado

RG - 5.200.958-8

Eng. Civil - CREA/PR 28856/D

Representante Legal

À Comissão Permanente de Licitações

Referência: TOMADA DE PREÇOS nº 017/2020

OBJETO: CONTRATAÇÃO DE EMPRESA ESPECIALIZADA PARA REFORMA E AMPLIAÇÃO DA QUADRA DE ESPORTES DA COMUNIDADE DE PASSO DA ERVA, CONVÊNIO Nº 01/2020 - PARANÁ ESPORTE.

DECLARAÇÃO DE RESPONSABILIDADE TÉCNICA

Conforme o disposto no Edital em epígrafe e de acordo com a Resolução nº. 218 de 29/06/1973 e nº. 317, de 31/10/1986, do CONFEA – Conselho Federal de Engenharia, Arquitetura e Agronomia, declaramos que o responsável técnico pela obra, caso venhamos a vencer a referida licitação, é:

Nome	Especialidade	CREA nº.	Data do registro
Emerson Conrado	Engenheiro Civil	PR 28856/D	02/12/1996

Laranjeiras do Sul/PR, 03 de Agosto de 2020.

CONRADO ENGENHARIA E CONSTRUÇÕES EIRELI
Emerson Conrado
Eng. Civil – CREA/PR 28856/D
Representante Legal





MUNICÍPIO DE LARANJEIRAS DO SUL

Estado do Paraná

Praça Rui Barbosa, 01 - Centro - Cx Postat 121 - CEP: 85301-070
fóne: (42) 3635-811d) - Laranjeiras do Sul - Paraná



ml

ATESTADO DE CAPACIDADE TÉCNICA

Declaro para os fins de acervo técnico com atestado que o profissional **ENGENHEIRO CIVIL EMERSON CONRADO** registro no CREA – PR 28856/D o qual é responsável técnico pela empresa **E. CONRADO & CIA LTDA.** Com registro no CREA – PR sob nº 39346 executou em conformidade legal e com nada que desabone a obra descrita a seguir:

OBRA: Construção da quadra poliesportiva coberta, no assentamento 08 de Junho. Conforme planilha em anexo.

Área: 904,44 m²

Data Início: 17/11/2014

Data Conclusão: 06/07/2015

Endereço da Obra: Comunidade 8 de Junho — Laranjeiras do Sul—PR

ART: nº 20145138129.

Contratante: Prefeitura Municipal de Laranjeiras do Sul, CNPJ nº 76.205.970/0001-95 com endereço Praça Rui Barbosa, 01 – Centro – Laranjeiras do Sul – PR.

Sendo o que tinha a declarar, encerro o presente.

Laranjeiras do Sul, 08 de Julho de 2015.

Dioclezio Plank
Engenheiro civil – CREA –PR: 144.600/D
Engenheiro Fiscal do Município

Confere com o original.
06/08/2015

Assinatura

CREA-PR
SELO DE AUTENTICIDADE FOI
ENCERRO NA ÚLTIMA FOLHA

ORÇAMENTO

Proponente **E. CONRADO E CIA LTDA**
 Empreendimento **Quadra Coberta Aberta no Assentamento 08 de Junho**
 Nº do contrato **0334163-25/2010** Programa **ME-ESPORTE E LAZER NA CIDADE**

Nº do Item	Descrição	Unid.	Quant.	Valores (R\$)		Fonte
				Unitário	Total	
1	INSTALAÇÕES PRELIMINARES					
1.1	Depósito de obra com área = 10m2 com piso	m2		181,88		
1.2	Locação de Obra	m2		3,28		
1.3	Placa de obra nas dimensões 2,00x1,50m em chapa de galv. Pintada c/ tinta autom. Inclusive estrutura	m2		247,78		
2	FUNDAÇÃO TIPO BROCA					
2.1	Escavação manual de valas, solo seco de qualquer categoria, exceto rocha, até 2,00m de profundidade	m3		19,38		
2.2	Aterro compactado manualmente	m3		18,64		
2.3	Estaca broca manual em C.A. controle tipo C 18,00MPA, com 20kg de ferro/m3 de concreto d=20cm C.A.	m		26,96		
2.4	Forma de tabua de pinus, p/blocos em concreto armado sem reap.	m2		38,02		
2.5	Lastro de pedra brita apiloado manualmente	m3		76,86		
2.6	Concreto armado fck 20MPA - incli formas/aço/lançamento	m3		1.297,05		
3	SUPERESTRUTURA					
3.1	Concreto armado fck 20MPA - incli formas/aço/lançamento pilares	m3	4,73	1.572,86	7.439,63	
4	COBERTURA					
4.1	Estrutura em aço em forma de arco p/cobertura de telha ond. Galv. cfe projeto Fundepar - considerando área plana (37,625x25,35m) incli. Pilares rigidez	m2	953,79	129,80	123.801,94	
4.2	Telha aço galvanizado ondulada e=0,050mm, inclusive acessórios fixação - (37,625x25,35m) - 10x(6x2m)	m2	833,79	39,56	32.984,73	
4.3	Telha aço galvanizado ondulada e=0,050mm, inclusive acessórios fixação e estrutura metálica oitões	m2	131,86	39,56	5.216,38	
4.4	Cobertura com telha ondulada de fibra de vidro reforçada, inclusive acessórios de fixação	m2	120,00	32,72	3.926,40	
5	REVESTIMENTO EXTERNO					
5.1	Chapisco em paredes externas empregando argamassa de cimento e areia traço 1:3 espessura 5mm	m2	56,33	5,00	281,65	
5.2	Emboço em paredes externas empregando argamassa mista traço 1:4 +100kg cim/m3 espessura 20mm	m2	56,33	19,82	1.116,46	
5.3	Reboco em paredes externas empregando argamassa prefabricada espessura 5mm	m2	56,33	15,89	883,82	
6	PISO DA QUADRA					
6.1	PISO TIPO P3					
6.1.1	Lastro de pedra brita apiloado manualmente e=3cm	m3	27,22	85,42	2.325,13	
6.1.2	Piso de conc Usinado e=7cm fck=25MPA c/fibra sintetica inclusive lixamento industrial e juntas de dilatação	m2	907,55	40,88	37.100,84	
6.1.3	Tela soldada Q138 O4,2mm #15x15cm	kg	1.383,88	7,20	9.963,94	
7	DEMARCAÇÃO DAS QUADRAS CONFORME MÓDULOS QUADRAS					
7.1	Pintura com tinta 100% acrílica poliesportiva com largura 8cm nas cores conforme modalidade indicada no projeto	m	637,50	7,43	4.736,63	
8	COMPLEMENTOS EXTERNOS - CANALETAS					
8.1	Escavação manual de valas, solo seco de qualquer categoria, exceto rocha, até 2,00m de profundidade	m3	10,88	30,77	334,78	
8.2	Aterro compactado manualmente	m3	6,38	36,76	234,53	
8.3	Lastro de pedra brita apiloada manualmente e=3cm	m3	0,67	85,42	57,23	
8.4	Concreto estrutural, para lastro, com aditivo impermeabilizante	m3	0,67	481,63	322,69	
8.5	Grelha de ferro removíveis l=30cm, inclusive pintura antiferrugem e acab esmalte sintético 2 demao	m	1,20	190,73	228,88	
9	QUADRA DE ESPORTES - EQUIPAMENTOS					
9.1	Trave de futebol de salão e handebol em tubo de FG 2 1/2" inclusive rede nylon 10x10cm	par	1,00	1.760,00	1.760,00	
9.2	Poste de voleybol em tubo de FG 3" inclusive rede de nylon 10x10 (9,50x1,00m)	par	1,00	780,00	780,00	
9.3	Antena em fibra de vidro comprimento 1,80m Ø 1"cm	par	1,00	100,00	100,00	
9.4	Cadeira para juiz de voleybol tipo plataforma dim(0,50x2,00m) com encosto altura da escada 1,20m	ud	1,00	3.500,00	3.500,00	
9.5	Estrutura metálica para basquetebol movel cfe padrao fundepar c/tabela em material acrílico aro rede	par	1,00	4.000,00	4.000,00	
10	EQUIPAMENTOS DE INCENDIO					
10.1	Extintor de gas carbônico 6kg inclusive chapa e pintura demarcadora	cj	2,00	401,34	802,68	
10.2	Extintor de agua pressurizada 10kg inclusive chapa e pintura demarcadora	cj	2,00	120,21	240,42	
11	PINTURA					
11.1	Pintura automotiva em estrutura de aço com duas demaos a revolver	m2	907,55	14,75	13.386,36	
11.2	Pintura de parede int/ext preparada com 2 demaos de tinta latex acrílica de primeira	m2	58,46	10,74	627,86	
12	LIMPEZA FINAL					
12.1	Limpeza geral da obra	m2	907,55	1,50	1.361,33	

V.080226

CREA-PR
 SELO DE AUTENTICIDADE FOI
 AFIXADO NA ÚLTIMA FOLHA

EMERSON CONRADO
 ENG CIVIL
 CREA/PR 28888-D

Confere com o original

06/08/2020

Miseli

Assinatura

1/2

ORÇAMENTO

Proponente E. CONRADO E CIA LTDA
 Empreendimento Quadra Coberta Aberta no Assentamento 08 de Junho
 Nº do contrato 0334163-25/2010 Programa ME-ESPORTE E LAZER NA CIDADE

Nº do Item	Descrição	Unid.	Quant.	Valores (R\$)		Fonte
				Unitário	Total	
TOTAL					257.514,10	

[Handwritten Signature]
 Resp. técnico / Rep. Legal
EMERSON CONRADO
 EMERSON CONRADO
 RG 5.200.958-8
 CREA-PR 28856/D
ENG CIVIL
CREA/PR 28856 0

29-ago-14
 Data

- * Obs
- C Contrapartida exclusivamente financeira CF Contrapartida exclusivamente física
 R Exclusivamente repasse/subsídio F Exclusivamente outras fontes

BDI 20
 (já incluso no orçamento)



Confere com o original.
06/08/2020

Micheli
 Assinatura

[Handwritten mark]

[Handwritten marks]



Certidão de Acervo Técnico - CAT
Resolução nº 1.025, de 30 de outubro de 2009

CREA-PR

Certidão de Acervo Técnico

3536/2015

Conselho Regional de Engenharia e Agronomia do Paraná

Página 2/2

307
me

Número da ART: **20145138129** Situação da ART: BAIXA POR CONCLUSÃO DE OBRA/SERVIÇO
Tipo de ART: ART de Obra ou Serviço Registrada em: 10/11/2014 Baixada em: 08/07/2015 Forma de registro: Inicial
Participação técnica: Individual

Empresa contratada: **E. CONRADO & CIA LTDA**

Contratante: **MUNICÍPIO DE LARANJEIRAS DO SUL CNPJ: 76.205.970/0001-95**

Rua: **PC RUI BARBOSA Nº: 01**

Complemento: **Bairro: CENTRO**

Cidade: **LARANJEIRAS DO SUL UF: PR CEP: 85301-420**

Contrato: **161/2014 celebrado em 17/11/2014**

Valor do contrato: **R\$ 257.514,10** Tipo de contratante: Não informado

Dimensão: **904,44** Unidade de Medida: **M2**

Ação Institucional:

Endereço da obra/serviço: **COMUNIDADE 8 DE JUNHO Nº: S/N**

Bairro: **ASSENTAMENTO 8 DE JUNHO**

Cidade: **LARANJEIRAS DO SUL**

UF: PR

CEP: 85300-000

Coordenadas Geográficas:

Data de início: **17/11/2014** Conclusão efetiva: **06/07/2015**

Finalidade: **Outro**

Proprietário:

CPF:

Atividade Técnica: Tipo de Contrato: **EMPREITADA**, Atividade Técnica: **EXECUÇÃO DE OBRA OU SERVIÇO TÉCNICO**,
Área de Competência: **EDIFICAÇÕES - CONSTRUÇÃO CIVIL**, Tipo de Obra/Serviço: **EDIFICAÇÕES DE ESPORTE**
QUALQUER ÁREA, Serviço Contratado: **EXECUÇÃO**

Observações:

CONSTRUÇÃO DA QUADRA POLIESPORTIVA COBERTA.
FUNDAÇÃO EXISTENTE EXECUTADA POR OUTRA EMPRESA.

CERTIFICAMOS, finalmente, que se encontra vinculado à presente Certidão de Acervo Técnico - CAT, conforme selos de segurança A 023.373, A 023.374, o atestado expedido pelo contratante da obra/serviço, a quem cabe a responsabilidade pela veracidade e exatidão das informações nele constantes.

Certidão de Acervo Técnico nº 3536/2015

07/07/2020 10:44

A CAT à qual o atestado está vinculado é o documento que comprova o registro do atestado no Crea.

A CAT perderá a validade no caso de modificação dos dados técnicos qualitativos ou quantitativos nela contidos em razão de substituição ou anulação de ART.

A CAT à qual o atestado está vinculado constituirá prova da capacidade técnico-profissional da pessoa jurídica somente se o responsável técnico indicado estiver ou venha a ser integrado ao seu quadro técnico por meio de declaração entregue no momento da habilitação ou da entrega das propostas.

A autenticidade e a validade desta certidão deve ser confirmada no site do Crea-PR, no endereço <https://www.crea-pr.org.br>, informando o número do protocolo: 229707/2015.

A CAT é válida em todo território nacional.

A falsificação deste documento constitui crime previsto no Código Penal Brasileiro, sujeitando o autor à respectiva ação penal.

Conselho Regional de Engenharia e Agronomia do Paraná

0800 041 0067

www.crea-pr.org.br



CREA-PR
Conselho Regional de Engenharia e Agronomia do Paraná

&

~



MUNICÍPIO DE LARANJEIRAS DO SUL

Estado do Paraná

Praça Rui Barbosa, 01 – Centro – Cx. Postal 121 – 85301-070

CNPJ: 76.205.970/0001-95 Fone: (42) 3635-8100

Fax: (42) 3635-1231

308
ml

ATESTADO DE CAPACIDADE TÉCNICA

Declaro para os fins de acervo técnico com atestado que o profissional **ENGENHEIRO CIVIL EMERSON CONRADO** registro no CREA – PR 28.856/D o qual é responsável técnico pela empresa **CONRADO ENGENHARIA E CONSTRUÇÕES EIRELLI**, inscrita no CNPJ sob nº 03.030.122/0001-19. Com registro no CREA – PR sob nº **39.346** executou em conformidade legal e com nada que desabone a obra descrita a seguir:

OBRA: Construção da Unidade Escolar com 06 Salas Assentamento 08 De Junho, Conforme planilha de serviço anexo.

Área: 854,00m²

Data Início: 20/11/2014

Data Conclusão: 20/08/2018

Endereço da Obra: Comunidade 08 de Junho – Laranjeiras do Sul – PR

ART: nº 20145320903.

Contratante: Prefeitura Municipal de Laranjeiras do Sul, CNPJ nº 76.205.970/0001-95 com endereço Praça Rui Barbosa, 01- Centro – Laranjeiras do Sul – PR.

Sendo o que tinha a declarar, encerro o presente.

Laranjeiras do Sul, 21 de agosto de 2018.

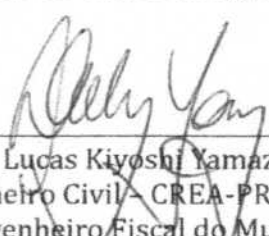

Lucas Kiyoshi Yamazaki
Engenheiro Civil - CREA-PR: 81.408/D
Engenheiro Fiscal do Município

Confere com o original.
06/08/2018

Assinatura

CREA-PR
O SELO DE AUTENTICIDADE FOI
AFIXADO NA ÚLTIMA FOLHA

309
me

Obra: Projeto Padrão FNDE - 06 SALAS DE AULA
Município: LARANJEIRAS DO SUL - PR
Endereço: ASSENTAMENTO 8 DE JUNHO

Planilha Orçamentária	TOTAL	R\$ 1.011.090,83
------------------------------	--------------	-------------------------

ITEM	DESCRIÇÃO DOS SERVIÇOS	UNID.	QUANT.	VALOR UNIT.	TOTAL
------	------------------------	-------	--------	-------------	-------

1 SERVIÇOS PRELIMINARES					
1.1	Placa de obra em chapa zincada, instalada	m²	6,00	254,38	1.526,28
1.2	Barracão para escritório de obra porte pequeno s=25,41m²	unid	1,00	5.848,67	5.848,67
1.3	Locação de construção de edificação com gabarito de madeira	m²	853,20	7,64	6.518,45
1.4	Ligação provisória de energia elétrica em canteiro de obra	unid	1,00	1.252,20	1.252,20
Subtotal item 1					15.145,60

2 MOVIMENTO DE TERRA					
2.1	Escavação manual, para baldrame e sapatas, em material de 1ª categoria, profundidade até 1,50m	m³	168,95	24,16	4.081,83
2.2	Aplioamento manual de fundo de vala	m²	136,50	15,10	2.061,15
2.3	Reaterro manual de valas, com compactação utilizando sêpo, sem controle do grau de compactação	m³	68,58	40,26	2.761,03
2.4	Aterro interno com apiloamento com transporte em carrinho de mão	m²	134,26	52,50	7.048,65
Subtotal item 2					15.952,66

3 INFRAESTRUTURA					
3.1 SAPATAS					
3.1.1	Lastro de concreto magro, e= 3,0 cm - reparo mecânico - inclusive aditivo, conforme projeto	m²	288,50	28,56	8.239,56
3.1.2	Concreto armado - para sapatas (fck=25MPa), incluindo preparo, lançamento, adensamento e cura. Inclusive formas para reutilização 2x, conforme projeto.=25	m³	90,14	1.650,00	148.731,00
3.2 BALDRAME					
3.2.1	Concreto armado - para vigas baldrame (fck25MPa), incluindo preparo, lançamento, adensamento e cura. Inclusive formas para reutilização 2x, conforme projeto.	m³	20,47	1.650,00	33.775,50
Subtotal item 3					190.746,06

4 SUPERESTRUTURA					
4.1 CONCRETO					
4.1.1	Concreto armado fck=25MPa fabricado na obra, adensado e lançado, para pilar, com formas planas em compensado resinado 12mm (05 usos)	m³	18,58	1.750,00	32.515,00
4.1.2	Concreto armado fck=25MPa fabricado na obra, adensado e lançado, para viga, com formas planas em compensado resinado 12mm (05 usos)	m³	19,29	1.750,00	33.757,50
4.1.3	Laje pré-moldada treliçada para forro (fck=25mpa), inclusive capeamento e escoramento	m²	628,00	98,56	61.895,68
Subtotal item 4					128.168,18

5 INSTALAÇÕES HIDRO-SANITÁRIAS					
5.1 TUBO PVC SOLDÁVEL PARA ÁGUA POTÁVEL					
5.1.1	Tubo pvc rígido soldável marrom p/ água, d = 50 mm	m	52,00	21,80	1.133,60
5.1.2	Tubo pvc rígido soldável marrom p/ água, d = 40 mm	m	6,00	19,12	114,72
5.1.3	Tubo pvc rígido soldável marrom p/ água, d = 32 mm	m	26,00	15,31	398,06
5.1.4	Tubo pvc rígido soldável marrom p/ água, d = 25 mm	m	85,00	10,08	856,80
5.1.5	Tubo pvc rígido soldável marrom p/ água, d = 20 mm	m	122,00	8,30	1.012,60
5.2 ADAPTADOR CURTO DE PVC PARA REGISTRO					
5.2.1	Adaptador de pvc rígido soldável curto c/ bolsa e rosca p/ registro diâm = 50mm x 1 1/4"	unid	2,00	5,00	10,00
5.2.2	Adaptador de pvc rígido soldável curto c/ bolsa e rosca p/ registro diâm = 25mm x 3/4"	unid	12,00	2,50	30,00
5.2.3	Adaptador de pvc rígido soldável curto c/ bolsa e rosca p/ registro diâm = 20mm x 1/2"	unid	10,00	2,30	23,00
5.3 REGISTRO DE GAVETA BRUTO					
5.3.1	Registro gaveta bruto, DN 40 mm (1 1/2")	unid	1,00	57,60	57,60
5.3.2	Registro gaveta bruto, DN 50 mm (2")	unid	2,00	86,40	172,80
5.3.3	Registro gaveta bruto, DN 60 mm (2 1/2")	unid	1,00	191,50	191,50
5.4 REGISTRO DE GAVETA COM ACABAMENTO					
5.4.1	Registro gaveta c/ canopla cromada, DN 20 mm (3/4")	unid	2,00	55,50	111,00
5.4.2	Registro gaveta c/ canopla cromada, DN 25 mm (1")	unid	1,00	66,30	66,30
5.4.3	Registro gaveta c/ canopla cromada, DN 32 mm (1 1/4")	unid	2,00	101,00	202,00
5.5 REGISTRO DE PRESSÃO COM ACABAMENTO					
5.5.1	Registro pressão c/ canopla cromada, DN 20 mm (3/4")	unid	1,00	54,80	54,80

confere com o original.
06/08/2014
michel

310
me

Planilha Orçamentária	TOTAL	R\$ 1.011.090,83
------------------------------	--------------	-------------------------

ITEM	DESCRIÇÃO DOS SERVIÇOS	UNID.	QUANT.	VALOR UNIT.	TOTAL
------	------------------------	-------	--------	-------------	-------

5.6	DIVERSOS - ÁGUA FRIA				
5.6.1	Caixa d'água metálica, capacidade 20.000 L - instalada, inclusive estrutura em concreto armado de suporte, conforme projeto	unid	1,00	28.574,00	28.574,00
5.6.2	Colocação de hidrômetro em ligação existente, c/remanejamento p/o muro ou fachada, inclusive cavalete e caixa de proteção	unid	1,00	58,00	58,00
5.6.3	Torneira de jardim, inclusive poste de proteção	unid	5,00	25,00	125,00
5.7	TUBO PVC SOLDÁVEL PARA ESGOTO				
5.7.1	Tubo pvc rígido c/ anéis, ponta e bolsa p/ esgoto secundário, d=40 mm	m	24,00	19,03	456,72
5.7.2	Tubo pvc rígido c/ anéis, ponta e bolsa p/ esgoto secundário, d=50 mm	m	50,00	26,18	1.309,00
5.7.3	Tubo pvc rígido c/ anéis, ponta e bolsa p/ esgoto primário, d=75 mm	m	25,00	35,59	889,75
5.7.4	Tubo pvc rígido c/ anéis, ponta e bolsa p/ esgoto primário, d=100 mm	m	87,00	38,15	3.319,05
5.8	DIVERSOS - ESGOTO				
5.8.1	Caixa sifonada quadrada, com três entradas e uma saída, d = 100x100x50mm, acabamento alumínio	unid	6,00	32,00	192,00
5.8.2	Ralo sifonado em pvc d = 100 mm altura regulável, saída 40 mm, com grelha redonda acabamento cromado	unid	1,00	18,00	18,00
5.8.3	Caixa de gordura em alvenaria (90 x 90 x 120 cm)	unid	1,00	185,00	185,00
5.8.4	Caixa de inspeção em alvenaria (90 x 90 x 120 cm)	unid	7,00	285,00	1.995,00
5.9	LOUÇAS - FORNECIMENTO E INSTALAÇÃO				
5.9.1	Bacia sanitária convencional, inclusive assento, conjunto de fixação, anel de vedação, tubo de ligação com acabamento cromado e engate plástico	unid	5,00	785,00	3.925,00
5.9.2	Bacia sanitária com caixa de descarga acoplada, inclusive assento, conjunto de fixação, anel de vedação, tubo de ligação e engate plástico, conforme especificações	unid	3,00	935,00	2.805,00
5.9.3	Lavatório com coluna, com sifão plástico, engate plástico torneira de metal, válvula cromada, conjunto de fixação, conforme especificações	unid	3,00	380,00	1.140,00
5.9.4	Lavatório sem coluna, com sifão plástico, engate plástico torneira de metal, válvula cromada, conjunto de fixação, conforme especificações, para PNE	unid	2,00	285,00	570,00
5.9.5	Cuba de sobrepor oval, p/ instalação em bancadas, c/ sifão cromado, torneira de metal, engate plástico conforme especificações	unid	6,00	255,00	1.530,00
5.9.6	Tanque de louça com coluna, com torneira metálica, c/ válvula de plástico e conjunto de fixação, conforme especificações	unid	1,00	286,00	286,00
5.9.7	Papeleira de louça, conforme especificações	unid	8,00	52,15	417,20
5.9.8	Cabide de louça, branco, conforme especificações	unid	3,00	7,00	21,00
5.9.9	Chuveiro elétrico de plástico	unid	1,00	152,00	152,00
5.10	METAIS				
5.10.1	Torneira cromada para pia de cozinha, de mesa, com articulador, ø 1/2"	unid	2,00	35,90	71,80
5.10.2	Válvula de descarga cromada	unid	5,00	160,00	800,00
5.10.3	Fornecimento e instalação saboneteira de louça, conforme especificações	unid	9,00	40,30	362,70
5.10.4	Cuba inox de embutir, em bancada	unid	2,00	215,60	431,20
5.10.5	Barra de apoio para deficiente em ferro galvanizado de 1 1/2", l = 80cm (bacia sanitária e mictório), inclusive parafusos de fixação e pintura	unid	6,00	245,65	1.473,90
5.10.6	Barra de apoio para deficiente em ferro galvanizado de 1 1/2", l = 140cm (lavatório), inclusive parafusos de fixação e pintura	unid	2,00	386,00	772,00
Subtotal item 5					56.314,10

6	INSTALAÇÕES ELÉTRICAS E TELEFÔNICAS (380/20V)				
6.1	ELETRODUTO DE PVC RÍGIDO				
6.1.1	Eletroduto de pvc rígido roscável, diâm = 40mm (1 1/4")	m	900,00	15,81	14.229,00
6.1.2	Eletroduto de pvc rígido roscável, diâm = 32mm (1")	m	30,00	12,50	375,00
6.2	FIOS E CABOS				
6.2.1	Fio isolado em pvc seção 1,5mm ² - 750v / 70°C	m	1.800,00	1,65	2.970,00
6.2.2	Fio isolado em pvc seção 2,5mm ² - 750v / 70°C	m	3.000,00	2,20	6.600,00
6.2.3	Fio isolado em pvc seção 4,0mm ² - 750v / 70°C	m	150,00	3,15	472,50
6.2.4	Fio isolado em pvc seção 6,0mm ² - 750v / 70°C	m	300,00	4,25	1.275,00
6.2.5	Cabo isolado em pvc seção 10,0mm ² - 750v / 70°C	m	150,00	6,55	982,50
6.2.6	Cabo isolado em pvc seção 16,0mm ² - 750v / 70°C	m	200,00	7,50	1.500,00
6.3	CABO TELEFÔNICO				
6.3.1	Instalação de cabo telefônico CCE 50-02	m	70,00	3,80	266,00
6.3.2	Instalação de cabo telefônico CCI 50-02	m	35,00	3,00	105,00
6.4	INTERRUPTOR				
6.4.1	Interruptor 01 seção simples	unid	24,00	10,80	259,20
6.4.2	Interruptor 02 seções simples	unid	11,00	14,40	158,40
6.5	TOMADAS DE TELEFONE DE EMBUTIR				
6.5.1	Tomada para telefone, com caixa pvc, embutida	unid	7,00	18,60	130,20
6.6	TOMADAS ELÉTRICAS DE EMBUTIR				
6.6.1	Tomada de embutir para uso geral, 2p+1	unid	57,00	18,30	1.043,10
6.6.2	Tomada de embutir para uso geral, 2p+1, dupla	unid	5,00	19,50	97,50
6.7	CAIXA DE EMBUTIR DE PVC				

Confere com o original.
06/10/2014
Micheli

CREA-PR
Selo de Autenticidade
Afixado na Última Folha

Laranjeiras do Sul, 23 de Setembro 2014

Lucas Kiyoshi Yamazaki
Engenheiro Civil
CREA - PR 81408/D

311
me

Planilha Orçamentária	TOTAL	R\$ 1.011.090,83
------------------------------	--------------	-------------------------

ITEM	DESCRIÇÃO DOS SERVIÇOS	UNID.	QUANT.	VALOR UNIT.	TOTAL
6.7.1	Fornecimento e assentamento de caixa pvc 4" x 2" com tampa	unid	97,00	5,05	489,85
6.7.2	Fornecimento e assentamento de caixa pvc 4" x 4"	unid	5,00	6,05	30,25
6.7.3	Fornecimento e assentamento de caixa octogonal de pvc 4" x 4"	unid	94,00	4,90	460,60
6.8	QDL - BLOCO ADMINISTRATIVO - 380 / 220 VOLTS				
6.8.1	Quadro de distribuição de embutir, com barramento, em chapa de aço, para até 12 disjuntores padrão DIN (Europeu - linha branca), exclusive disjuntores	unid	1,00	161,05	161,05
6.8.2	Disjuntor termomagnético tripolar 70 A, padrão DIN (linha branca)	unid	1,00	76,00	76,00
6.8.3	Disjuntor termomagnético monopolar 16 A, padrão DIN (linha branca)	unid	3,00	7,85	23,55
6.8.4	Disjuntor termomagnético monopolar 20 A, padrão DIN (linha branca)	unid	3,00	7,85	23,55
6.8.5	Disjuntor termomagnético tripolar 32 A, padrão DIN (linha branca)	unid	1,00	54,80	54,80
6.8.6	Disjuntor termomagnético tripolar 50 A, padrão DIN (linha branca)	unid	1,00	54,80	54,80
6.9	QDL - BLOCO PEDAGÓGICO - 380 / 220 VOLTS				
6.9.1	Quadro de distribuição de embutir, com barramento, em chapa de aço, para até 12 disjuntores padrão europeu (linha branca), exclusive disjuntores	unid	1,00	161,05	161,05
6.9.2	Disjuntor termomagnético tripolar 50 A, padrão DIN (linha branca)	unid	1,00	54,80	54,80
6.9.3	Disjuntor termomagnético monopolar 16 A, padrão DIN (linha branca)	unid	2,00	7,85	15,70
6.9.4	Disjuntor termomagnético monopolar 20 A, padrão DIN (linha branca)	unid	7,00	7,85	54,95
6.10	QDL - BLOCO DE SERVIÇO - 380 / 220 VOLTS				
6.10.1	Quadro de distribuição de embutir, com barramento, em chapa de aço, para até 12 disjuntores padrão europeu (linha branca), exclusive disjuntores	unid	1,00	161,05	161,05
6.10.2	Disjuntor termomagnético tripolar 32 A, padrão DIN (linha branca)	unid	1,00	54,80	54,80
6.10.3	Disjuntor termomagnético monopolar 16 A, padrão DIN (linha branca)	unid	1,00	10,80	10,80
6.10.4	Disjuntor termomagnético monopolar 20 A, padrão DIN (linha branca)	unid	2,00	10,80	21,60
6.10.5	Disjuntor termomagnético monopolar 25 A, padrão DIN (linha branca)	unid	1,00	10,80	10,80
6.11	CAIXA DE MEDIÇÃO				
6.11.1	Quadro de medição trifásica (acima de 10 kva) com caixa em noril	unid	1,00	965,90	965,90
6.12	CAIXA DE PASSAGEM EM ALVENARIA				
6.12.1	Caixa de passagem em alvenaria de tijolos maciços esp. = 0,12m, dim. int. = 0,60 x 0,60 x 0,60m	unid	5,00	160,00	800,00
6.13	CAIXA DE DISTRIBUIÇÃO GERAL DE TELEFONE				
6.13.1	Distribuidor geral padrão telebrás dimensões 0,20 x 0,20 x 0,12m	unid	1,00	74,80	74,80
6.14	LUMINÁRIAS				
6.14.1	Luminária fluorescente de embutir aberta 1 x 32 w, completa, conforme especificações	unid	5,00	5,00	25,00
6.14.2	Luminária fluorescente de embutir aberta 2 x 32 w, completa, conforme especificações	unid	89,00	89,00	7.921,00
6.15	SISTEMA DE PROTEÇÃO CONTRA DESCARGA ATMOSFÉRICAS				
6.15.1	Cabo de cobre nú 35 mm ²	m	327,95	15,75	5.165,21
6.15.2	Conjunto Terminal aéreo, presilha e fixação	unid	42,00	5,45	228,90
6.15.3	Conector e descida para pilares	unid	28,00	5,45	152,60
Subtotal item 6					47.716,81

7	PAREDES E PAINÉIS				
7.1	ALVENARIA				
7.1.1	Alvenaria de bloco cerâmico (9x19x25 cm), a = 0,09 m, com argamassa traço 1:2:8 (cimento / cal / areia)	m ²	871,98	30,30	26.420,99
7.1.2	Vergas e contra-vergas em concreto armado fck=15 mpa, seção 9x12cm	m	163,74	13,60	2.226,86
7.1.3	Aperto de Alvenaria em tijolo cerâmico maciço, esp = 0,10m, com argamassa traço 1:2:8 (cimento / cal / areia), à revestir	m	303,15	10,90	3.304,34
7.2	DIVISÓRIA				
7.2.1	Divisória em granito cinza andorinha polido, e=3cm, inclusive montagem com ferragens	m ²	11,32	305,00	3.452,60
7.3	ELEMENTO VAZADO				
7.3.1	Cobogó cerâmico (elemento vazado), 15x15x10cm, assentado com argamassa traço 1:4 de cimento e areia	m ²	10,00	45,50	455,00
7.4	IMPERMEABILIZAÇÕES				
7.4.1	Impermeabilização de baldrame com emulsão asfáltica	m ²	69,76	55,80	3.892,61
Subtotal item 7					39.752,40

8	ESQUADRIAS				
8.1	MADEIRA				
8.1.1	Porta em madeira de lei, lisa, semi-ôca, 0,70 x 2,10 m, exclusive ferragens - PM-1	unid	8,00	393,85	3.150,80
8.1.2	Porta em madeira de lei, lisa, semi-ôca, 0,80 x 2,10 m, exclusive ferragens - PM-2	unid	8,00	400,55	3.204,40
8.1.3	Porta em madeira de lei, lisa, semi-ôca, 0,90 x 2,10 m, exclusive ferragens - PM-3	unid	8,00	415,25	3.322,00
8.1.4	Porta em madeira de lei, lisa, semi-ôca, 0,60 x 1,80 m, com batentes e ferragens - PM-4	unid	3,00	261,00	783,00

Handwritten signature or mark.

Compare com o original
06.10.8.1.200
michele
Assinatura

Handwritten mark.

CRESA-PR

LOCO DE AUTENTICIDADE FIC
AFIXADO NA ÚLTIMA FOLHA

Laranjeiras do Sul, 23 de Setembro 2014

Lucas Kiyoshi Yamazaki
Engenheiro Civil
CREA - PR 81400/D

312
me

Planilha Orçamentária				TOTAL	R\$ 1.011.090,83
------------------------------	--	--	--	--------------	-------------------------

ITEM	DESCRIÇÃO DOS SERVIÇOS	UNID.	QUANT.	VALOR UNIT.	TOTAL
8.1.5	Porta em madeira de lei, lisa, semi-ôca, 0.80 x 1.80 m, com batentes, ferragens e barra para PNE - PM-5	unid	2,00	290,45	580,90
8.2	METÁLICAS				
8.2.1	Basculante de ferro (dimensões, detalhes e nos ambientes conforme o projeto - vide quadro de esquadrias)	m²	72,60	452,35	32.840,61
8.3	FERRAGENS PARA ESQUADRIAS DE MADEIRA				
8.3.1	Fechadura, maçaneta/espeelho, acabamento cromado brilhante, conforme especificações	unid	22,00	116,10	2.554,20
8.3.2	Dobradiça de latão ou aço, acabamento cromado brilhante, tipo média, 3 x 2 1/2" com anéis, com parafusos, conforme especificações	unid	66,00	16,65	1.098,90
Subtotal item 8					47.534,81

9 COBERTURA					
9.1	TELHAS E ESTRUTURA EM MADEIRA				
9.1.1	Telhado em telha colonial de primeira qualidade	m²	1.192,80	52,65	62.800,92
9.1.2	Cumeeira para telha canal comum, inclusive emassamento	m	196,36	30,60	6.008,62
9.1.3	Estrutura para telha cerâmica, em madeira de lei aparelhada	m²	1.192,80	89,55	106.815,24
9.2	CHAPAS				
9.2.1	Rufo em chapa de aço, esp = 0,65mm, larg = 30,0cm	m	24,60	38,95	958,17
Subtotal item 9					176.582,95

10 REVESTIMENTO					
10.1	MASSA				
10.1.1	Chapisco em parede com argamassa traço - 1:3 (cimento / areia)	m²	1.743,96	6,50	11.335,74
10.1.2	Chapisco em teto com argamassa traço - 1:3 (cimento / areia)	m²	628,00	6,50	4.082,00
10.1.3	Reboco paulista para parede, com argamassa traço - 1:2:6 (cimento / cal / areia), espessura 2,5 cm	m²	978,56	20,85	20.402,98
10.1.4	Emboço de parede, com argamassa traço - 1:2:9 (cimento / cal / areia), espessura 1,5 cm	m²	765,40	19,85	15.193,19
10.1.5	Reboco paulista aplicado para teto, com argamassa traço - 1:2:6 (cimento / cal / areia), espessura 1,5 cm - massa única	m²	628,00	21,60	13.564,80
10.2	ACABAMENTO				
10.2.1	Revestimento cerâmico para parede, pei - 3, dimensões 10 x 10 cm, aplicado com argamassa industrializada ac-1, rejuntado, exclusive emboço, conforme especificações	m²	765,40	38,95	29.812,33
Subtotal item 10					94.391,04

11 PAVIMENTAÇÃO					
11.1	CAMADA IMPERMEABILIZADORA				
11.1.1	Lastro de concreto simples regularizado para piso, inclusive impermeabilização	m³	62,97	360,00	22.669,20
11.2	ACABAMENTO				
11.2.1	Revestimento cerâmico para piso, dimensões 40 x 40 cm, pei-4, aplicado com argamassa industrializada ac-1, rejuntado, exclusive regularização de base, conforme especificações	m²	787,23	59,85	47.115,72
11.3	CALÇADA EM CONCRETO				
11.3.1	Piso em concreto simples despolado, fck = 15 mpa, e = 7 cm	m²	168,13	45,20	7.589,48
Subtotal item 11					77.384,39

12 SOLEIRAS E RODAPÉS					
12.1	SOLEIRA				
12.1.1	Soleira em granito cinza andorinha, l = 15 cm, e = 2 cm, inclusive impermeabilização	m	26,50	52,70	1.396,55
12.2	RODAPÉ				
12.2.1	Rodapé cerâmico, dimensões 8,5 x 40 cm, aplicado com argamassa industrializada ac-1, rejuntado, conforme especificações	m	56,00	10,60	593,60
Subtotal item 12					1.990,15

13 PINTURAS					
13.1	ACRÍLICA				
13.1.1	Pintura sobre paredes, com lixamento, aplicação de 01 demão de selador acrílico, 02 demãos de massa acrílica e 02 demãos de tinta acrílica	m²	978,56	38,65	37.821,34
13.1.2	Pintura sobre teto, com lixamento, aplicação de 01 demão de selador acrílico, 02 demãos de massa acrílica e 02 demãos de tinta acrílica	m²	628,00	29,50	18.526,00
13.2	ESMALTE				
13.2.1	Pintura de acabamento, sobre madeira, com lixamento, aplicação de 02 demãos de esmalte, inclusive emassamento	m²	87,56	37,50	3.283,50
13.2.2	Pintura de acabamento, sobre estrutura de madeira, com lixamento, aplicação de 01 demão de esmalte sintético, inclusive emassamento	m²	276,00	32,50	8.970,00

Confere com o original.
06/08/2014
michel

313
me

Planilha Orçamentária	TOTAL	R\$ 1.011.090,83
------------------------------	--------------	-------------------------

ITEM	DESCRIÇÃO DOS SERVIÇOS	UNID.	QUANT.	VALOR UNIT.	TOTAL
------	------------------------	-------	--------	-------------	-------

13.2.3	Pintura sobre superfícies metálicas, com lixamento, aplicação de 01 demão de tinta à base de zarcão e 02 demãos de tinta esmalte	m²	145,20	35,50	5.154,60
Subtotal item 13					73.755,44

14	ELEMENTOS DECORATIVOS E OUTROS
-----------	---------------------------------------

14.1	CONCRETO				
14.1.1	Banco de concreto em alvenaria de tijolos, assento em concreto armado, sem encosto, pintado com tinta acrílica, 2 demãos (dimensões, detalhes e nos ambientes conforme projeto)	m	10,80	85,00	918,00
14.2	BANCADA				
14.2.1	Bancada em granito cinza andorinha de 3cm de espessura, dim 2,85x0,60m, com testeira 7 cm, com instalação de 3 cubas (ver item 5.10.5) e um corte circular, polido, para lixeira conforme projeto.	unid	2,00	997,50	1.995,00
14.2.2	Bancada em granito cinza andorinha de 3cm espessura, dim 3,65x0,60m, inclusive rodopia 7 cm, assentada.	unid	1,00	571,00	571,00
14.2.3	Bancada em granito cinza andorinha de 3cm de espessura, dim 3,65x0,60m, com as duas cubas de cozinha, inclusive rodopia 7 cm, e pingadeira 2cm assentada.	unid	1,00	1.071,00	1.071,00
14.2.4	Bancada em alvenaria, com portas em madeira com revestimento melamínico, tampo em granito cinza andorinha, conforme projeto	unid	1,00	1.100,00	1.100,00
14.2.5	Bancada com tampo de madeira com revestimento melamínico branco (dim 0,80 x 6,00 m) e base em alvenaria revestida em cerâmica, conforme projeto.	unid	2,00	2.050,00	4.100,00
14.3	MADEIRA				
14.3.1	Quadro escolar verde e branco, com moldura de madeira e porta giz e pincel atômico, conforme especificações	m²	31,92	385,00	12.289,20
14.3.2	Quadro escolar branco, com moldura, instalado na sala de informática	m²	1,50	105,00	157,50
14.3.3	Prateleira em compensado naval 18mm, com revestimento melamínico, inclusive suporte com mão francesa, conforme projeto	m²	9,54	65,00	620,10
14.4	INCÊNDIO				
14.4.1	Extintor de pó químico ABC, capacidade 6 kg, alcance médio do jato 5m, tempo de descarga 16s. NBR9443, 9444, 10721	unid	8,00	350,00	2.800,00
14.5	GÁS				
14.5.1	Tubo de aço sem costura SCH 40 ø 3/4"	m	7,00	30,00	210,00
14.5.2	Cotovelo em aço forjado classe 10 ø 3/4" x 90°	unid	5,00	30,00	150,00
14.5.3	Te em aço forjado classe 10 ø 3/4"	unid	1,00	10,00	10,00
14.5.4	União em aço forjado classe 10 ø 3/4"	unid	2,00	9,00	18,00
14.5.5	Registro esfera ø 3/4"	unid	1,00	43,00	43,00
14.5.6	Luva em aço forjado classe 10 ø 3/4"	unid	3,00	15,00	45,00
14.6	VIDROS				
14.24	Vidro liso incolor 4mm	m²	62,58	95,60	5.982,65
14.25	Vidro cancelado incolor 4mm	m²	2,10	86,80	182,28
14.26	Espelho de cristal 4mm, com moldura de alumínio, acabamento em laminado	m²	11,40	272,45	3.105,93
Subtotal item 14					35.368,66

15	INSTALAÇÕES REDE LÓGICA
-----------	--------------------------------

15.1	REDE LÓGICA				
15.1.1	Eletroduto de pvc rígido roscável 32mm (1,1/4"), fornecimento e instalação	m	110,00	15,85	1.743,50
15.1.2	Curva 90° p/ eletroduto roscável 1,1/4"	unid	26,00	11,95	310,70
15.1.3	Luva pvc roscável p/ eletroduto 1,1/4"	unid	45,00	1,80	81,00
15.1.4	Bucha/aruela alumínio 1,1/4"	cj	45,00	1,70	76,50
15.1.5	Cabo telefonico CCI-50 2 pares (uso interno) - fornecimento e instalação	m	130,00	1,00	130,00
15.1.6	Cabo UTP 4 pares categoria 6	m	205,00	5,10	1.045,50
15.1.7	Cabo UTP 4 pares categoria 6	unid	1,00	64,75	64,75
15.1.8	Quadro de distribuição para telefone n.3, 40X40X12cm em chapa metálica, sem Acessórios, padrão telebras, fornecimento e instalação	unid	1,00	117,60	117,60
15.1.9	Conector RJ45 (fêmea), para lógica	unid	18,00	10,00	190,00
15.1.10	Espelho plástico RJ11/RJ45 2X4", 2 saídas	unid	18,00	14,30	271,70
15.1.11	Tomada para telefone de 4 polos padrão Telebrás - fornecimento e instalação	unid	5,00	13,65	68,25
15.1.12	Caixa pvc 4" X 4" p/ eletroduto	unid	22,00	7,10	156,20
Subtotal item 15					4.255,70

16	PORTAL DE ACESSO
-----------	-------------------------

16.1	MUROS E FECHOS				
16.1.1	Muro em cobogó h=1,80m - Padrão FNDE	m	7,25	157,70	1.143,33
16.1.2	Portão de abrir em metalon 40x40mm c/ 10cm 2fls	m²	4,20	281,40	1.181,88
16.1.3	Tirante com rosca total, ref. DP-48, Ø 1 1/4"x600mm, fabricação REAL PERFIL ou similar	pc	2,00	2,00	4,00
16.2	COBERTURA				
16.2.1	Estrutura para telha cerâmica, em madeira aparelhada, apoiada em parede	m²	15,60	63,70	993,72

Confere com o original.
 06/10/2014
 micheli

31
me

Planilha Orçamentária				TOTAL	R\$ 1.011.090,83
ITEM	DESCRIÇÃO DOS SERVIÇOS	UNID.	QUANT.	VALOR UNIT.	TOTAL
16.2.2	Cobertura em telha cerâmica tipo canal, com argamassa traço 1:3 (cimento e areia) e arame recozido	m²	9,20	68,35	628,82
16.2.3	Cumeeira com telha cerâmica embocada com argamassa traço 1:2:8 (cimento, cal hidratada e areia)	m	15,60	21,80	340,08
				Subtotal item 16	4.291,83
17 LIMPEZA DE OBRA					
17.1 LIMPEZA					
17.1.1	Limpeza geral	m²	853,20	2,04	1.740,06
				Subtotal item 17	1.740,06
Custo TOTAL com BDI incluso					1.011.090,83

[Handwritten mark]

[Handwritten signature]
Lucas Hiroshi Yamazaki
Engenheiro Civil
CREA - PR 81408/D

Confere com o original.
06/08/2014
[Handwritten signature]
Assinatura



[Handwritten mark]



CONSELHO REGIONAL DE ENGENHARIA E AGRONOMIA
DO PARANÁ

Certidão de Acervo Técnico com Atestado

O Conselho Regional de Engenharia e Agronomia do Paraná - CREA-PR, certifica que o(a) profissional abaixo procedeu a(s) Anotação(ões) de Responsabilidade Técnica - ART(s) referente(s) ao(s) serviço(s)/obra(s) descrito(s) nesta Certidão, integrando desta forma sua experiência profissional, conforme o Artigo 47º da Resolução nº 1025/2009, do CONFEA.

Certifica que, conforme dispõe o Artigo 2º da Lei Federal nº 6.496/77, a ART define para os efeitos legais os responsáveis técnicos pelo empreendimento de engenharia e agronomia.

Certifica que, cabe ao(a) profissional a responsabilidade quanto a realização e conclusão do(s) serviço(s), bem como seus quantitativos, sendo de responsabilidade deste Órgão apenas a verificação da(s) atividade(s) condizente(s) com o registro e a(s) atribuição(ões) profissional(is), em conformidade com a Lei Federal nº 5.194/66, Resoluções do Conselho Federal de Engenharia e Agronomia - CONFEA e Instruções Normativas deste Conselho Regional de Engenharia e Agronomia.

Certifica que a capacidade técnico-profissional de uma pessoa jurídica é representada pelo conjunto dos acervos técnicos dos profissionais integrantes de seu quadro técnico e varia em função de alteração dos acervos técnicos dos profissionais integrantes de seu quadro técnico, conforme o Artigo 48º da Resolução 1025/2009 do CONFEA.

Certifica que, a critério do(a) profissional, esta Certidão de Acervo Técnico estará acompanhada do Atestado emitido pelo(a)(s) contratante(s) constante(s) da(s) ART(s) acervada(s), o qual será um complemento que conterá detalhamentos quanto ao (s) serviço(s)/obra(s), abrangentes aos dados desta Certidão, e que atenderá a exigência prevista no Artigo 30, § 1º, inciso I, da Lei Federal nº 8.666/93.

Certifica que ficam cientes o(a) profissional detentor e a quem interessar possa, recebedores desta, que as informações constantes no Atestado, em desacordo com a presente Certidão de Acervo Técnico, não é(são) de responsabilidade do Crea-PR, e sim de seu(s) emitente(s), restringindo-se à presente Certidão às atividades registradas na (s) ART(s) acervada(s), conforme disposto na Lei Federal nº 6.496/77.

Certificamos, finalmente, que quaisquer eventuais informações divergentes apresentadas em Atestado não se vinculam à presente Certidão, sendo o conteúdo daquele de responsabilidade do(s) seu(s) emitente(s).

**ENGENHEIRO CIVIL
EMERSON CONRADO**

Carteira Profissional: PR-28856/D
Acervo Técnico Nº.: **4693/2018**
Selos de autenticidade: **A 050478**

RNP Nº: 1701729512
Protocolo Nº.: **2018/00318170**

ml



CONSELHO REGIONAL DE ENGENHARIA E AGRONOMIA
DO PARANÁ

Certidão de Acervo Técnico

EMERSON CONRADO

Carteira Profissional: PR-28856/D

Acervo Técnico Nº.: **4693/2018**Selos de autenticidade: **A 050478**

RNP Nº.: 1701729512

Protocolo Nº.: **2018/00318170**

ART Nº.: 20145320903 0..... Registrada: 20/11/2014.....
 Empresa Executora: E. CONRADO & CIA LTDA.....
 Contratante(s): MUNICÍPIO DE LARANJEIRAS DO SUL - CNPJ/CPF:
 76.205.970/0001-95.....
 Tipo de Contrato: EMPREITADA.....
 Atividade Técnica: EXECUÇÃO DE OBRA OU SERVIÇO TÉCNICO.....
 Área de Competência: EDIFICAÇÕES - CONSTRUÇÃO CIVIL.....
 Tipo de Obra/Serviço: EDIFICAÇÕES DE ENSINO QUALQUER ÁREA.....
 Serviço Contratado: EXECUÇÃO.....
 Dimensão: 854,00 M2..... Área Existente:.....
 Área Ampliada:..... Área de Reforma:.....
 Dados Complementares: 1,00 PAV.
 Local da Obra: COMUNIDADE 8 DE JUNHO, - ASSENTAMENTO 8 DE JUNHO L.
 - Q. -.....
 Município/Estado: LARANJEIRAS DO SUL/PR.....
 Data de Início: 20/11/2014..... Data de Conclusão: 20/08/2018.....
 Docto de Conclusão: ATESTADO ÓRGÃO.....
 Descr. Compl. Serv.: CONSTRUÇÃO DE UNIDADE ESCOLAR COM 6 SALAS DE AULA NO
 ASSENTAMENTO 8 DE JUNHO.....
 Observação:.....



CONSELHO REGIONAL DE ENGENHARIA E AGRONOMIA
DO PARANÁ

Certidão de Acervo Técnico

ENGENHEIRO CIVIL**EMERSON CONRADO**

Carteira Profissional: PR-28856/D

Acervo Técnico Nº.: **4693/2018**Selos de autenticidade: **A 050478**

RNP Nº.: 1701729512

Protocolo Nº.: **2018/00318170**

A autenticidade desta certidão poderá ser confirmada na página do Crea-PR (<http://www.crea-pr.org.br>), através do protocolo n.º 2018/00318170.

Emitida via Internet em 22/08/2018 09:09:03 horas.

Dispensa-se a assinatura neste documento, conforme a Resolução Nº 317/86 e a Instrução de Serviço Nº 002/2014.

A falsificação deste documento constitui-se em crime previsto no Código Penal Brasileiro, sujeitando o autor à respectiva ação penal.

CAPACIDADE FINANCEIRA

Declaramos que as demonstrações abaixo correspondem a real situação da proponente. Esses índices foram obtidos no Balanço Patrimonial do último exercício social (2019).

Declaramos, ainda, que a qualquer tempo, desde que solicitado pelo licitador, nos comprometemos a apresentar as demonstrações financeiras que comprovarão as demonstrações.

SÃO AS DEMONSTRAÇÕES

Tipo de índice		Índice
Liquidez geral (LG) LG = (AC + RLP) / (PC + ELP)	1.712.252,09 / 10.238,54	167,24%
Liquidez corrente (LC) LC = AC / PC	1.712.252,09 / 10.238,54	167,24%
Endividamento (E) E = (PC + ELP) / (AC+RLP+AP)	10.238,54 / 1.712.252,09	0,01

AC – ativo circulante;
AP – ativo permanente;
PC – passivo circulante;

RLP – realizável a longo prazo;
ELP – exigível a longo prazo;

OBS: Os índices deverão ser apresentados com no máximo 2 (duas) casas decimais, desprezando-se as demais.

Laranjeiras do Sul, 14 abril de 2020.

Representante Legal
Emerson Conrado

Ezequiel Matoso Fernandes
CRC/PR 049.347/O-4
CPF 018.176.089-40

Confere com o original
00108/2020

Assinatura

TERMO DE ABERTURA

Contém este LIVRO DIÁRIO número 020 (vinte), 00042 (quarenta e duas) Páginas numeradas eletronicamente do número 00001 ao número 00042 e se destina a escrituração dos lançamentos das operações próprias do estabelecimento do contribuinte abaixo identificado.

Razão Social: CONRADO ENGENHARIA E CONSTRUÇÕES EIRELI
 Endereço: EXPEDICIONARIO JOAO MARIA, 1019, SALA 02
 Bairro: CENTRO
 Cidade: LARANJEIRAS DO SUL
 Estado: PR
 CEP: 85.301-410
 Registro na Junta Comercial do Paraná: 41600712170
 Data do Registro: 09/02/1999
 Inscrição Estadual: 90541861-07
 C.N.P.J./C.P.F.: 03.030.122/0001-19
 Data de Encerramento do Exercício Social: 31/12/2019

[Handwritten mark]

Confere com o original
06/08/2020
Mikeli
Assinatura

LARANJEIRAS DO SUL, 01 de Janeiro de 2019

[Handwritten signature of Emerson Conrado]

EMERSON CONRADO
ADMINISTRADOR
RG: 5200958
CPF: 718.031.309-20

[Handwritten signature of Ezequiel Matoso Fernandes]

EZEQUEL MATOSO FERNANDES
TECNICO CONTABIL
RG: 60153000
CRC: 04934704 UF: PR

JUNTA COMERCIAL DO PARANÁ

JUNTA COMERCIAL DO PARANÁ
 AGENCIA REGIONAL DE LARANJEIRAS DO SUL
Termo de Autenticação 20/019255-8
 O presente livro/ficha, por mim examinado e conferido, acha-se em conformidade com a legislação em vigor em seus termos de abertura e encerramento.
 LARANJEIRAS DO SUL

26 MAR 2019

FABIANO KERBER
RESPONSÁVEL PELA AUTENTICAÇÃO

[Handwritten mark]

320
me

CNPJ: 03.030.122/0001-19
NIRE nº 41204052291 de 09/02/1999
Consolidação: Empresa

Grau: 5

Encerrado em: 31/12/2019

ATIVO	1.743.349,39
ATIVO CIRCULANTE	1.712.252,09
DISPONIBILIDADES	626.723,17
CAIXA	175.630,27
CAIXA GERAL	175.630,27
BANCOS - CONTAS CORRENTES	1.217,27
CAIXA ECONOMICA FEDERAL	702,80
BANCO SICREDI	514,47
APLICACOES DE LIQUIDEZ IMEDIATA	449.875,63
CAIXA ECONOMICA FEDERAL	199.875,63
BANCO SICREDI	250.000,00
DIREITOS REALIZAVEIS A CURTO PRAZO	1.085.528,92
CLIENTES NACIONAIS	1.080.592,07
CLIENTES DIVERSOS	1.080.592,07
TRIBUTOS E CONTRIB A COMPENSAR/RECUPERAR	4.936,85
IRPJ ESTIMADO A COMPENSAR	53,47
CSLL ESTIMADO A COMPENSAR	11,14
PIS A RECUPERAR	7,24
INSS A RECUPERAR	4.831,58
COFINS A RECUPERAR	33,42
ATIVO NAO-CIRCULANTE	31.097,30
INVESTIMENTOS	200,00
PARTICIP. EM OUTRAS EMPRESAS	200,00
COTAS CAPITAL SUBSCRITO SICREDI	200,00
IMOBILIZADO	30.897,30
BENS E DIREITOS EM USO	49.391,52
VEICULOS	48.213,52
COMPUTADORES E PERIFERICOS	1.178,00
DEPRECIACAO ACUMULADA	-18.494,22
DEPREC ACUM VEICULOS	-18.042,70
COMPUTADORES E PERIFERICOS	-451,52
TOTAL DO ATIVO	1.743.349,39

Confere com o original.
06/03/2020
miheli
Assinatura

321
me

CNPJ: 03.030.122/0001-19
NIRE nº 41204052291 de 09/02/1999
Consolidação: Empresa

Grau: 5

Encerrado em: 31/12/2019

PASSIVO	-1.743.349,39
PASSIVO CIRCULANTE	-10.238,54
OBRIGACOES TRABALHISTAS	-2.597,16
ENCARGOS SOCIAIS A PAGAR	-2.597,16
INSS - EMPREGADOS A RECOLHER	-284,71
INSS - EMPRESA A PAGAR	-1.367,04
FGTS A PAGAR	-945,41
OBRIGACOES TRIBUTARIAS	-7.641,38
IMPOSTOS E CONTRIBUICOES SOBRE RECEITAS	-7.641,38
SIMPLES NACIONAL A PAGAR	-7.641,38
PATRIMONIO LIQUIDO	-1.733.110,85
CAPITAL	-200.000,00
CAPITAL SOCIAL	-200.000,00
CAPITAL SOCIAL SUBSCRITO	-200.000,00
RESERVAS	-724,84
RESERVAS DE CAPITAL	-724,84
RESERVA DE PARA AUMENTO DE CAPITAL	-724,84
SALDO FINAL DE LUCROS/OU PREJUIZOS ACUM	-1.532.386,01
SALDO FINAL DE LUCROS/PREJUIZOS ACUMULAD	-1.532.386,01
LUCROS OU PREJUIZOS ACUMULADOS	-1.532.386,01
TOTAL DO PASSIVO	-1.743.349,39

Reconhecemos a exatidão do presente Balanco Patrimonial com base nas informações e na documentação apresentada, encerrado em 31/12/2019, somando tanto no Ativo como no Passivo, a importância de R\$ 1.743.349,39 (um milhão, setecentos e quarenta e três mil, trezentos e quarenta e nove reais e trinta e nove centavos).

EMERSON CONRADO
ADMINISTRADOR
CPF 718.031.309-20

EZEQUIEL MATOSO FERNANDES
TECNICO CONTABIL
CRC 04934704



Confere com o original.
06/03/2020
Assinatura

n

X

me

030.122/0001-19
ação: Empresa

Grau: 5

Periodo: 01/2019 a 12/2019

RECEITA OPERACIONAL BRUTA	1.486.969,11
RECEITAS BRUTA COM VENDAS	1.486.969,11
RECEITAS COM VENDAS NO PAIS	1.486.969,11
VENDA DE SERVICOS	1.486.969,11
DEDUÇÕES DA RECEITA BRUTA	116.384,04
DEDUCOES DAS RECEITAS C/VENDAS/SERVICOS	116.384,04
TRIBUTOS E CONT S/ VENDAS/SERVICOS	116.384,04
ISS S/ SERVICOS	14.728,76
SIMPLES NACIONAL	101.655,28
RECEITA LÍQUIDA	1.370.585,07
CUSTOS	0,00
LUCRO BRUTO	1.370.585,07
DESPESAS OPERACIONAIS	542.165,11
DESPESAS OPERACIONAIS	541.665,11
DESPESAS OPERACIONAIS - COMERCIAIS	114.352,63
DESPESAS TRABALHISTAS	79.759,12
SALARIOS	68.686,71
FERIAS	5.111,65
13º SALARIO	5.960,76
ENCARGOS SOCIAIS	34.593,51
INSS	25.954,48
FGTS	8.639,03
DESPESAS OPERACIONAIS - ADMINISTRATIVAS	424.592,44
DESPESAS TRABALHISTAS	11.976,00
PRO-LABORE	11.976,00
DESPESAS GERAIS ADMINISTRATIVAS	412.616,44
AGUA E ESGOTO	395,97
ENERGIA ELETRICA	1.397,01
MATERIAL DE USO OU CONSUMO	375.619,09
MANUTENCAO E CONSERVACAO	735,00
SERVICOS DE TERCEIROS PESSOA JURIDICA	30.651,50
BENS DE PEQUENO VALOR	1.458,00
JORNAIS, REVISTAS E PERIODICOS	220,00
DESPESAS BANCARIAS	2.139,87
DESPESAS OPERACIONAIS - TRIBUTARIAS	2.720,04
IMPOSTOS, TAXAS E CONTRIBUICOES	2.166,62
IPVA	723,21
TAXAS	1.443,41
MULTAS	553,42
MULTAS FISCAIS PUNITIVAS	553,42
DESPESAS NÃO OPERACIONAIS	500,00
DESPESAS NAO-OPERACIONAIS	500,00
DESPESAS	500,00
PERDA NA ALIENAÇÃO DE VEICULOS	500,00
RESULTADO ANTES DAS OPERAÇÕES FINANCEIRAS	828.419,96
DESPESAS FINANCEIRAS	-1.691,06
RECEITAS FINANCEIRAS	-1.691,06
JUROS E DESCONTOS OBTIDOS	-1.691,06
DESCONTOS OBTIDOS	-1.691,06
RESULTADO ANTES DAS PROVISÕES TRIBUTÁRIAS	830.111,02
LUCRO LÍQUIDO DO EXERCÍCIO	830.111,02

[Handwritten mark]

Confere com o original
06/08/2020
Assinatura

[Handwritten mark]

[Handwritten signature]

[Handwritten signature]

EMERSON CONRADO
ADMINISTRADOR
CPF 718.031.309-20

EZEQUIEL MATOSO FERNANDES
TECNICO CONTABIL
CRC 04934704

[Handwritten mark]

323
ml

CNPJ: 03.030.122/0001-19
Solidificação: Empresa

Mês/Ano: 12/2019

Saldo inicial de lucros acumulados	952.274,99
Ajustes de exercícios anteriores	0,00
Efeitos de mudança de critério contábil	0,00
Retificação de cálculo exercícios anteriores	0,00
Saldo ajustado	952.274,99
Reversão de reservas	0,00
Lucro líquido do exercício	830.111,02
Saldo anterior de prejuízos acumulados	0,00
Ajustes devedores de períodos de apuração anteriores	0,00
Destinação do lucro	250.000,00
Reserva legal	0,00
Reserva estatutária	0,00
Reserva para contingências	0,00
Reserva de lucros a realizar	0,00
Lucros retidos	0,00
Dividendos obrigatórios	0,00
Lucros incorporados ao capital social	0,00
Lucros distribuídos	250.000,00
Saldo final de lucros acumulados	1.532.386,01
Dividendos por ação do capital social	0,00

EMERSON CONRADO
ADMINISTRADOR
CPF 718.031.309-20

EZEQUIEL MATOSO FERNANDES
TÉCNICO CONTÁBIL
CRC 04934704

Conferido com o original.
06/08/2020
Micheli
Assinatura





ml

03.030.122/0001-19
idação: Empresa
41204052291 de 09/02/1999

Grau: 5

Encerrado em: 31/12/2019

	12/2019	12/2018
VO	1.743.349,39	1.162.163,04
ATIVO CIRCULANTE	1.712.252,09	1.106.065,74
DISPONIBILIDADES	626.723,17	397.005,53
CAIXA	175.630,27	155.333,47
CAIXA GERAL	175.630,27	155.333,47
BANCOS - CONTAS CORRENTES	1.217,27	12,37
CAIXA ECONOMICA FEDERAL	702,80	0,00
BANCO SICREDI	514,47	12,37
APLICACOES DE LIQUIDEZ IMEDIATA	449.875,63	241.659,69
CAIXA ECONOMICA FEDERAL	199.875,63	57.207,67
BANCO SICREDI	250.000,00	0,00
CAIXA ECONOMICA FEDERAL CONTA 5157	0,00	184.452,02
DIREITOS REALIZAVEIS A CURTO PRAZO	1.085.528,92	709.060,21
CLIENTES NACIONAIS	1.080.592,07	708.954,94
CLIENTES DIVERSOS	1.080.592,07	708.954,94
TRIBUTOS E CONTRIB A COMPENSAR/RECUPERAR	4.936,85	105,27
IRPJ ESTIMADO A COMPENSAR	53,47	53,47
CSLL ESTIMADO A COMPENSAR	11,14	11,14
PIS A RECUPERAR	7,24	7,24
INSS A RECUPERAR	4.831,58	0,00
COFINS A RECUPERAR	33,42	33,42
ATIVO NAO-CIRCULANTE	31.097,30	56.097,30
INVESTIMENTOS	200,00	200,00
PARTICIP EM OUTRAS EMPRESAS	200,00	200,00
COTAS CAPITAL SUBSCRITO SICREDI	200,00	200,00
MOBILIZADO	30.897,30	55.897,30
BENS E DIREITOS EM USO	49.391,52	70.224,92
VEICULOS	48.213,52	69.046,92
COMPUTADORES E PERIFERICOS	1.178,00	1.178,00
DEPRECIACAO ACUMULADA	-18.494,22	-14.327,62
DEPREC ACUM VEICULOS	-18.042,70	-13.876,10
COMPUTADORES E PERIFERICOS	-451,52	-451,52
TOTAL DO ATIVO	1.743.349,39	1.162.163,04

Confere com o original.
06/03/2020
Miheli
Assinatura

Q

M

325
me

CNPJ: 03.030.122/0001-19
Solidação: Empresa
nº 41204052291 de 09/02/1999

Grau: 5

Encerrado em: 31/12/2019

	12/2019	12/2018
ATIVO	-1.743.349,39	-1.162.163,04
PASSIVO CIRCULANTE	-10.238,54	-9.163,21
OBRIGACOES TRABALHISTAS	-2.597,16	-2.223,58
ENCARGOS SOCIAIS A PAGAR	-2.597,16	-2.223,58
INSS - EMPREGADOS A RECOLHER	-284,71	-571,81
INSS - EMPRESA A PAGAR	-1.367,04	-558,34
FGTS A PAGAR	-945,41	-1.093,43
OBRIGACOES TRIBUTARIAS	-7.641,38	-6.939,63
IMPOSTOS E CONTRIBUICOES SOBRE RECEITAS	-7.641,38	-6.939,63
SIMPLES NACIONAL A PAGAR	-7.641,38	-6.939,63
PATRIMONIO LIQUIDO	-1.733.110,85	-1.152.999,83
CAPITAL	-200.000,00	-200.000,00
CAPITAL SOCIAL	-200.000,00	-200.000,00
CAPITAL SOCIAL SUBSCRITO	-200.000,00	-200.000,00
RESERVAS	-724,84	-724,84
RESERVAS DE CAPITAL	-724,84	-724,84
RESERVA DE PARA AUMENTO DE CAPITAL	-724,84	-724,84
SALDO FINAL DE LUCROS/OU PREJUIZOS ACUM	-1.532.386,01	-952.274,99
SALDO FINAL DE LUCROS/PREJUIZOS ACUMULAD	-1.532.386,01	-952.274,99
LUCROS OU PREJUIZOS ACUMULADOS	-1.532.386,01	-952.274,99
TOTAL DO PASSIVO	-1.743.349,39	-1.162.163,04

Reconhecemos a exatidão do presente Balanço Patrimonial com base nas informações e na documentação apresentada, encerrado em 31/12/2019, somando tanto no Ativo como no Passivo, a importância de R\$ 1.743.349,39 (um milhão, setecentos e quarenta e três mil, trezentos e quarenta e nove reais e trinta e nove centavos), e em 31/12/2018, somando tanto no Ativo como no Passivo, a importância de R\$ 1.162.163,04 (um milhão, cento e sessenta e dois mil, cento e sessenta e três reais e quatro centavos).

EMERSON CONRADO
ADMINISTRADOR
CPF 718.031.309-20

EZEQUIEL MATOSO FERNANDES
TECNICO CONTABIL
CRC 04934704

Confere com o original
06/10/20
Miheli
Assinatura

326
me

J: 03.030.122/0001-19
Solidiação: Empresa

Mês/Ano: 12/2019

Objeto: 01 - CONRADO ENGENHARIA E CONSTRUÇÕES EIRELI - 03.030.122/0001-19

Notas Explicativas Gerais

1 - NOTAS EXPLICATIVAS

NOTAS EXPLICATIVAS GERAIS:
001: NOTAS EXPLICATIVAS

NOTA 01: CONTEXTO OPERACIONAL

A Sociedade CONRADO ENGENHARIA E CONSTRUÇÕES EIRELI, cadastrada no CNPJ sob n.º 03.030.122/0001-19, constituída em 09/02/1999, pessoa jurídica de direito privado, com sede e foro jurídico na cidade de Laranjeiras do Sul - PR, a RUA EXPEDICIONARIO JOAO MARIA n.º 1019 - tem por finalidade: Construção de edifícios; Obras de urbanização - ruas, praças e calçadas; Comércio varejista de materiais de construção em geral; Serviços de engenharia; Atividades paisagísticas.

NOTA 02: APRESENTAÇÃO DAS DEMONSTRAÇÕES CONTÁBIES

As demonstrações contábeis foram encerradas em 31 de dezembro de 2019, e estão aqui compreendidas: Balanço Patrimonial, DRE, DLPA, DOAR, DFC, DRA e DMPL foram elaboradas de acordo com a Lei n.º 10.406/02: lei 6.404/76, alterada pelas Leis n.º 11.638/07 e 11.941/09 e demais dispositivos legais:

Os ativos e passivos classificados no circulante têm sua realização ou vencimento até 31/12/2019. Os valores que excederem esse prazo estão classificados como não circulante;

As demonstrações contábeis estão apresentadas em REAIS (R\$) que é a moeda funcional da empresa. Quando aplicável, as operações em moeda estrangeiras são convertidas em REAIS e os ganhos ou perdas decorrentes desta conversão são transferidos para o resultado atendendo ao regime de competência.

NOTA 03: PRINCIPAIS PRÁTICAS CONTÁBIES E DECLARAÇÃO DE CONFORMIDADE

A administração da empresa procedeu ao exame conceitual e concluiu que a empresa não possui prestação pública de contas e assim encontra-se apta a aplicação do previsto na contabilidade para pequenas e médias empresas;

As principais práticas contábeis na elaboração das demonstrações contábeis levam em conta as características qualitativas e quantitativas conforme determina a NBC TG 1000: compreensibilidade, competência, relevância, materialidade, confiabilidade, primazia da essência sobre a forma, prudência, integralidade, comparabilidade e tempestividade, estando assim alinhadas com as normas internacionais de contabilidade emitidas pelo International Accounting Standards (IASB) adequadas pelo Comitê de Pronunciamentos Contábeis (CPC) e aprovadas pelo Conselho Federal de Contabilidade (CFC) para pequenas e médias empresas;

Os administradores da empresa optaram pela contratação de contabilidade terceirizada, a qual se encontra perfeitamente atinada à legislação profissional, e estando assim, regulamentada pelo Conselho Federal de Contabilidade (CFC) no que tange a questão ética e profissional e ainda conforme previsto em cláusulas contratuais. Assim, a administração da empresa que tomou ciência do conteúdo do aludido contrato em todos os seus termos e que os presentes demonstrações refletem e espelham a realidade da empresa em todos os seus termos. Os resultados produzidos são frutos do documental remetido para contabilização pela administração da empresa, respondendo esta, pela veracidade, integralidade e procedência. A responsabilidade profissional da contabilidade que referenda estas demonstrações contábeis está limitada os fatos contábeis efetivamente notificados pela administração da empresa a este profissional.

a) Teste de recuperabilidade para ativos (Impairment)
Atendendo ao conteúdo da NBC TG 1000, editada pelo Conselho Federal de Contabilidade através da Resolução 1255/2009, a administração da empresa, fez a análise sobre a recuperabilidade dos ativos submetidos a tal resolução levando em conta os principais indicadores de desvalorização, tais como: umas reduções sensíveis além do esperado, no valor de mercado do ativo; o valor contábil do ativo líquido é maior que o valor justo estimado; obsolescência ou dano físico de ativo; mudanças significativas que afetam o ativo; informações internas (empresa) que espelhem desempenho econômico pior que o esperado. Após esta submissão a administração chegou a conclusão de que todos os ativos se encontram a valor recuperável através da Venda ou do Uso, dispensado assim a realização dos testes efetivos de Impairment uma vez que não existia indicação relevante de não recuperabilidade.

Confere com o original
06.1.08.1000
Michele
Assinatura

327
mk

CNPJ: 03.030.122/0001-19
Solidificação: Empresa

Mês/Ano: 12/2019

b) Ajuste a valor presente

O Ajuste a Valor Presente, que tem por objetivo demonstrar o valor presente de um fluxo de caixa determinado para as operações de longo prazo, tanto para os ativos e quanto para os passivos, não foi realizado pelo fato da empresa não ter operações que justifiquem tal procedimento ou, ainda, que o mesmo tivesse efetivo relevante sobre as demonstrações aqui apresentadas.

c) Apuração do resultado

As receitas, custos e despesas foram apropriadas de conformidade com o regime de competência que estabelece que as receitas e despesas devem ser incluídas na apuração dos resultados dos períodos em que ocorrerem.

d) Ativos circulantes e não circulantes

A classificação das contas é realizada com base no que determina o Pronunciamento Técnico PME - Pequenas e Médias empresas, sendo classificados como circulantes quando: a) espera realizar o ativo, ou pretender vendê-lo ou consumi-lo durante o ciclo operacional normal da entidade; b) o ativo for mantido essencialmente com a finalidade de negociação; c) espera realizar o ativo no período de até doze meses da data das demonstrações contábeis; ou o ativo for caixa ou equivalente de caixa. Os itens que não se classificam nestes critérios foram contabilizados como não circulantes;

e) Imobilizado e depreciação

Avaliação inicialmente ao custo de aquisição, sendo considerados como custo todos os valores necessários para que o imobilizado estivesse à disposição da administração. A depreciação foi calculada pelo método linear com base nas vidas úteis estimadas pela administração da empresa;

f) Passivo circulante e não circulante

A classificação das contas é realizada com base no que determina o Pronunciamento Técnico PME - Pequenas e Médias empresa, sendo classificados como circulantes quando: a) espera liquidar o passivo durante o ciclo operacional normal da entidade; b) o passivo for mantido essencialmente para a finalidade de negociação; c) o passivo for exigível no período de até doze meses após a data das demonstrações contábeis; ou a entidade não tiver direito incondicional de diferir a liquidação do passivo durante pelo menos doze meses após a data de divulgação. Os itens que não se classificam nestes critérios foram contabilizados como não circulantes;

g) Obrigações

São demonstradas pelos valores conhecidos ou calculáveis, acrescidos, quando aplicável, dos correspondentes encargos e variações monetárias incorridas pactuadas nos contratos;

h) Regime de tributação

A empresa é tributada pelo regime de Simples Nacional. As provisões para Imposto de renda e Contribuição social forma calculadas em conformidade com a legislação fiscal aplicável em vigor;

i) Contingências

As contingências físicas, quando existentes, foram provisionadas de acordo com a expectativa provável de exigibilidade, evitando reflexos em exercícios futuros.

[Handwritten signature]

[Handwritten signature]

[Handwritten signature]

EZEQUIEL MATOSO FERNANDES
TÉCNICO CONTABIL
CRC 04934704

Confere com o original
06/08/2020
Miheli
Assinatura

[Handwritten signature]

[Handwritten mark]

TERMO DE ENCERRAMENTO

ntêm este LIVRO DIÁRIO número 020 (vinte), 00042 (quarenta e duas) Páginas
meradas eletronicamente do número 00001 ao número 00042 e se destinou a
crituração dos lançamentos das operações próprias do estabelecimento do
ntribuinte abaixo identificado, referentes ao período de 01/01/2019 a 31/12/2019

zão Social: CONRADO ENGENHARIA E CONSTRUÇÕES EIRELI

dereço: EXPEDICIONARIO JOAO MARIA, 1019, SALA 02

airro: CENTRO

idade: LARANJEIRAS DO SUL

Estado: PR

CNPJ: 85.301-410

Registro na Junta Comercial do Paraná: 41600712170

Data do Registro: 09/02/1999

Inscrição Estadual: 90541861-07

NPJ/C.P.F.: 03.030.122/0001-19

Confere com o original.
06/10/2019

ml
Assinatura

LARANJEIRAS DO SUL, 31 de Dezembro de 2019



EMERSON CONRADO
ADMINISTRADOR
RG: 5200958
CPF: 718.031.309-20



EZEQUIEL MATOSO FERNANDES
TECNICO CONTABIL
RG: 60153000
CRC: 04934704 UF: PR



DECLARAÇÃO

À Comissão Permanente de Licitações
Ref.: Edital de TOMADA DE PREÇOS nº 17/2020.

OBJETO: CONTRATAÇÃO DE EMPRESA ESPECIALIZADA PARA REFORMA E AMPLIAÇÃO DA QUADRA DE ESPORTES DA COMUNIDADE DE PASSO DA ERVA, CONVÊNIO Nº 01/2020 - PARANÁ ESPORTE.

O signatário da presente, em nome da proponente CONRADO ENGENHARIA E CONSTRUÇÕES EIRELI, CNPJ: 03.030.122/0001-19, declara que a proponente participante de que a mesma não se encontra inadimplente ou em processo de falência ou concordata ou impedida de licitar e nem é objeto de quaisquer restrições ou notas desabonadoras no cadastro de quaisquer órgãos da administração pública estadual direta ou indireta.

Laranjeiras do Sul/PR, 03 de Agosto de 2020.

CONRADO ENGENHARIA E CONSTRUÇÕES EIRELI
Emerson Conrado
Eng. Civil - CREA/PR 28856/D
Representante Legal









330
Certificado digitalmente por:
ALEXSON PAULENA
me

**REPÚBLICA FEDERATIVA DO BRASIL
ESTADO DO PARANÁ
COMARCA DE LARANJEIRAS DO SUL**

CARTORIO DISTRIBUIDOR CONTADOR E ANEXOS
RUA BARAO DO DO RIO BRANCO 3040 - SAO FRANCISCO
LARANJEIRAS DO SUL/PR - 85303130

TITULAR
ZILMAR BURG
JURAMENTADO
ALEXSON PAULENA

Certidão Negativa

Certifico, a pedido de parte interessada, que revendo os livros e arquivos de distribuição de FALÊNCIA, CONCORDATA OU RECUPERAÇÃO JUDICIAL, sob minha guarda neste cartório, verifiquei **NÃO CONSTAR** nenhum registro em andamento contra:

CONRADO ENGENHARIA E CONSTRUCOES EIRELI

CNPJ 03.030.122/0001-19, no período compreendido entre a presente data e os últimos 20 anos que a antecedem.

LARANJEIRAS DO SUL/PR, 03 de Julho de 2020, 10:57:18

ALEXSON PAULENA

**CARTÓRIO DISTRIBUIDOR,
CONTADOR E ANEXOS
LARANJEIRAS DO SUL - PR
ZILMAR BURG
OFICIAL DISTRIBUIDOR
ALEXSON PAULENA
EMPREGADO JURAMENTADO
PORTARIA 08/2002**

Página 0001/0001

Qualquer rasura ou entrelinha, tornará NULA esta certidão.

Documento assinado digitalmente, conforme MP n.º 2.200-2/2001, Lei n.º 11.419/2006 e Resolução n.º 09/2008, do TJPR/OE

331
me



Governo do Estado do Paraná
Secretaria da Micro e Pequena Empresa
Junta Comercial do Estado do Paraná

Empresa Fácil

CERTIDÃO SIMPLIFICADA

Sistema Nacional de Registro de Empresas Mercantis - SINREM

Certificamos que as informações abaixo constam dos documentos arquivados nesta Junta Comercial e são vigentes na data da sua expedição.

Nome Empresarial: CONRADO ENGENHARIA E CONSTRUÇÕES EIRELI			Protocolo: PRC2002931507	
Natureza Jurídica: Empresa Individual de Responsabilidade Limitada (de Natureza Empresária)				
NIRE (Sede) 41600712170	CNPJ 03.030.122/0001-19	Arquivamento do Ato Constitutivo 09/02/1999	Início de Atividade 08/02/1999	
Endereço Completo Rua EXPEDICIONARIO JOAO MARIA, Nº 1019, SALA 02 CENTRO - Laranjeiras do Sul/PR - CEP 85301-410				
Objeto 4120-4/00 - Construção de edifícios 4213-8/00 - Obras de urbanização - ruas, praças e calçadas 4744-0/99 - Comércio varejista de materiais de construção 8130-3/00 - Atividades paisagísticas 7112-0/00 - Serviços de engenharia				
Capital R\$ 200.000,00 (duzentos mil reais)		Porte EPP (Empresa de Pequeno Porte)	Prazo de Duração Indeterminado	
Capital Integralizado R\$ 200.000,00 (duzentos mil reais)				
Titular Nome EMERSON CONRADO	CPF 718.031.309-20	Administrador S	Início do Mandato 09/02/1999	Término do Mandato
Dados do Administrador Nome EMERSON CONRADO	CPF 718.031.309-20	Início do Mandato 09/02/1999	Término do Mandato	
Último Arquivamento Data 05/06/2018	Número 20183014405	Ato/eventos 002 / 051 - CONSOLIDAÇÃO DE CONTRATO/ESTATUTO		Situação ATIVA Status SEM STATUS

Esta certidão foi emitida automaticamente em 09/07/2020, às 14:30:47 (horário de Brasília).
Se impressa, verificar sua autenticidade no <https://www.empresafacil.pr.gov.br>, com o código 5R1XNZQ4.



PRC2002931507



LEANDRO MARCOS RAYSEL BISCAIA
Secretário Geral

[Handwritten signature]

[Handwritten signature]

[Handwritten mark]

**DECLARAÇÃO DE SUJEIÇÃO AO EDITAL E INEXISTÊNCIA DE FATOS SUPERVENIENTES
IMPEDITIVOS DA HABILITAÇÃO**

À Comissão Permanente de Licitações
Ref.: Edital de TOMADA DE PREÇOS nº 17/2020.

**OBJETO: CONTRATAÇÃO DE EMPRESA ESPECIALIZADA PARA REFORMA E AMPLIAÇÃO DA
QUADRA DE ESPORTES DA COMUNIDADE DE PASSO DA ERVA, CONVÊNIO Nº 01/2020 -
PARANÁ ESPORTE.**

O signatário da presente, em nome da proponente CONRADO ENGENHARIA E CONSTRUÇÕES EIRELI, CNPJ: 03.030.122/0001-19, declara expressamente, que se sujeita às condições estabelecidas no edital de TOMADA DE PREÇOS em consideração e dos respectivos modelos, adendos, e anexos e documentos, que acatará integralmente qualquer decisão que venha a ser tomada pelo licitador quanto à qualificação apenas das proponentes que hajam atendido às condições estabelecidas e demonstrem integral possibilidade de executar a(s) obra(s) e/ou os serviços.

Declara, ainda, para todos os fins de direito, a inexistência de fatos supervenientes impeditivos da qualificação ou que comprometam a idoneidade da proponente nos termos do Artigo 32, parágrafo 2º, e Artigo 97 da Lei 8.666, de 21 de junho de 1993, e suas alterações e que está ciente da obrigatoriedade de declarar ocorrências posteriores.

Laranjeiras do Sul/PR, 03 de Agosto de 2020.

CONRADO ENGENHARIA E CONSTRUÇÕES EIRELI
Emerson Conrado
Eng. Civil - CREA/PR 28856/D
Representante Legal







TRIBUNAL DE CONTAS DA UNIÃO

333
ml

Consulta Consolidada de Pessoa Jurídica

Este relatório tem por objetivo apresentar os resultados consolidados de consultas eletrônicas realizadas diretamente nos bancos de dados dos respectivos cadastros. A responsabilidade pela veracidade do resultado da consulta é do Órgão gestor de cada cadastro consultado. A informação relativa à razão social da Pessoa Jurídica é extraída do Cadastro Nacional da Pessoa Jurídica, mantido pela Receita Federal do Brasil.

Consulta realizada em: 31/07/2020 15:01:58

Informações da Pessoa Jurídica:

Razão Social: **CONRADO ENGENHARIA E CONSTRUCOES EIRELI**
CNPJ: **03.030.122/0001-19**

Resultados da Consulta Eletrônica:

Órgão Gestor: **TCU**
Cadastro: **Licitantes Inidôneos**
Resultado da consulta: **Nada Consta**

Para acessar a certidão original no portal do órgão gestor, clique [AQUI](#).

Órgão Gestor: **CNJ**
Cadastro: **CNIA - Cadastro Nacional de Condenações Cíveis por Ato de Improbidade Administrativa e Inelegibilidade**
Resultado da consulta: **Nada Consta**

Para acessar a certidão original no portal do órgão gestor, clique [AQUI](#).

Órgão Gestor: **Portal da Transparência**
Cadastro: **Cadastro Nacional de Empresas Inidôneas e Suspensas**
Resultado da consulta: **Nada Consta**

Para acessar a certidão original no portal do órgão gestor, clique [AQUI](#).

Órgão Gestor: **Portal da Transparência**
Cadastro: **CNEP - Cadastro Nacional de Empresas Punidas**
Resultado da consulta: **Nada Consta**

Para acessar a certidão original no portal do órgão gestor, clique [AQUI](#).

Obs: A consulta consolidada de pessoa jurídica visa atender aos princípios de simplificação e

racionalização de serviços públicos digitais. Fundamento legal: Lei nº 12.965, de 23 de abril de 2014, Lei nº 13.460, de 26 de junho de 2017, Lei nº 13.726, de 8 de outubro de 2018, Decreto nº 8.638 de 15, de janeiro de 2016.

R

✓



TCEPR
Tribunal de Contas do Estado do Paraná

335
ml

Consulta de Impedidos de Licitar

Pesquisa Impedidos de Licitar

Fornecedor	
Tipo documento	CNPJ
Número documento	03030122000119
Nome	CONRADO ENGENHARIA E CONSTRUÇÕES EIRELI
Período publicação : de	até
Data de Início Impedimento: de	até
Data de Fim Impedimento: de	até

Pesquisar

NENHUM ITEM ENCONTRADO PARA O CNPJ: 03030122000119!

À Comissão Permanente de Licitações

Referência: TOMADA DE PREÇOS nº 017/2020

**DECLARAÇÃO DE RENÚNCIA
(Fase de habilitação)**

O proponente abaixo assinado, participante da Licitação modalidade **Tomada de Preços nº. 017/2020**, por seu representante credenciado, declara na forma e sob as penas impostas pela Lei nº. 8.666/93 de 21 de junho, obrigando a empresa e/ou pessoa física que representa que não pretende recorrer da decisão da Comissão de Licitação, que julgou os documentos de habilitação preliminar, renunciando assim, expressamente, ao direito de recurso e ao prazo respectivo, e concordando em consequência com o curso do procedimento licitatório, passando-se a abertura dos envelopes de propostas de preços dos proponentes habilitados

Laranjeiras do Sul/PR, 05 de Agosto de 2020.



CONRADO ENGENHARIA E CONSTRUÇÕES EIRELI

Emerson Conrado

Eng. Civil - CREA/PR 28856/D

Representante Legal



Município de Chopinzinho

ESTADO DO PARANÁ

CNPJ: 76.995.414/0001-60 e-mail: prefeitura@chopinzinho.br.gov.br
Telefone (46) 3242-8600 Rua Miguel Procópio Kurpel, nº 3.811, Bairro São Miguel
85.560-000 CHOPINZINHO PARANÁ

337

ml

A COMISSÃO PERMANENTE DE LICITAÇÕES
Município de Chopinzinho-PR.

TERMO DE RENÚNCIA – FASE DE HABILITAÇÃO

O proponente abaixo assinado, participante da Licitação modalidade Tomada de Preços nº 17/2020, por seu representante credenciado, declara na forma e sob as penas impostas pela Lei nº 8.666/93 de 21 de junho, obrigando a empresa a qual representa, que não pretende recorrer da decisão da Comissão Permanente de Licitações, que julgou a DOCUMENTAÇÃO DE HABILITAÇÃO PRELIMINAR, renunciando assim, expressamente, ao direito de recurso e ao prazo respectivo.

Chopinzinho, 06 de agosto de 2020.

A. A. SANTOS DELLA VECIA ENGENHARIA – ME
CNPJ nº 28.103.153/0001-83

Francieli Jaqueline Noll Della Vecchia
RG nº 8.119.147-6 SSP/PR



FRANMAR ENGENHARIA

Referência: TOMADA DE PREÇOS nº 17/2020

PROPOSTA DE PREÇOS

RAZÃO SOCIAL: A. A. SANTOS DELLA VECHIA ENGENHARIA- ME	
ENDEREÇO: RUA VISCONDE DE GUARAPUAVA 151- SALA 2 B	
MANGUEIRINHA- PR, 46 99971 0889- franmareengenharia.me@gmail.com	
REPRESENTANTE: ANDERSON ADRIANO SANTOS DELLA VECHIA	
CNPJ: 28.103.153/0001-83	INSCRIÇÃO ESTADUAL: ISENT0

À Comissão Permanente de Licitações

Prezados Senhores,

Apresentamos e submetemos à apreciação de V. Sa nossa proposta de preços relativa à **CONTRATAÇÃO DE EMPRESA ESPECIALIZADA PARA REFORMA E AMPLIAÇÃO DA QUADRA DE ESPORTES DA COMUNIDADE DE PASSO DA ERVA, CONVÊNIO Nº 01/2020 – PARANÁ ESPORTE**, constante do Lote único da licitação em epígrafe.

O preço global, fixo e sem reajuste, proposto para execução do objeto do Lote é de R\$ 244.779,75 (Duzentos e quarenta e quatro mil setecentos e setenta e nove reais e setenta e cinco centavos)

O prazo de execução do objeto é de 120 (cento e vinte) dias, contados a partir da emissão da ordem de serviço.

O prazo de validade da proposta de preços é de 60 (sessenta) dias a partir da data limite estabelecida para o recebimento das propostas (*envelopes nº 1 e nº 2*) pela Comissão Permanente de Licitações.

No preço proposto, estão incluídas todas as despesas com fretes, impostos, seguros, encargos trabalhistas, previdenciários, fiscais, comerciais, taxas, ART's, RRT's, visitas ao local dos serviços se necessário e todas as demais despesas necessárias à execução do respectivo objeto licitado, no prazo determinado.

Atenciosamente,

Chopinzinho, 06 de agosto de 2020.

 ANDERSON ADRIANO SANTOS DELLA VECHIA
 ENGENHEIRO CIVIL- CREA 140981-D/PR
 CPF 021.146.709/02
 R.G. 5.359.486-7

28.103.153/0001-83

A. A. SANTOS DELLA VECHIA
ENGENHARIA – ME

Rua Visconde de Guarapuava, 151- Sala 02
Centro
Mangueirinha – PR – CEP.: 85.540-000

F

FRANMAR ENGENHARIA
 CNPJ 28.103.153/0001-83
 Rua Visconde de Guarapuava, 151 sala 2 Centro
 CEP 85540.000 - Mangueirinha – PR

339
me



ENDEREÇO: Comunidade Passo da Erva
MUNICÍPIO: Chopinzinho
OBRA: Reforma e Ampliação de Quadra Esportiva
ÓRGÃO PROP.: PREFEITURA MUNICIPAL DE CHOPINZINHO

DATA: 06/08/2020
TIPO DE OBRA/SERVIÇO: AMPLIAÇÃO
RESP. TÉCNICO: Anderson Adriano Santos Della Vechia
BDI: 27,30%

ITEM	DESCRIÇÃO	SEM BDI			TOTAL COM BDI	%
		MATERIAL	MÃO DE OBRA	TOTAL		
RESUMO DOS SERVIÇOS DE REPAROS						
1	SERVIÇOS PRELIMINARES	R\$ 1.203,62	R\$ 177,39	R\$ 1.381,01	R\$ 1.758,03	0,718%
2	ADMINISTRAÇÃO LOCAL	R\$ 0,00	R\$ 0,00	R\$ 0,00	R\$ 0,00	0,000%
TOTAL (R\$) SERVIÇOS		R\$ 1.203,62	R\$ 177,39	R\$ 1.381,01	R\$ 1.758,03	0,7%
RESUMO DOS SERVIÇOS DE REFORMA						
3	ESTRUTURAS DE CONCRETO ARMADO	R\$ 23.158,02	R\$ 16.424,09	R\$ 39.582,11	R\$ 50.388,03	20,585%
4	FECHAMEN	R\$ 13.377,44	R\$ 6.640,20	R\$ 20.017,64	R\$ 25.482,46	10,410%
5	ESQUADRIA	R\$ 61.910,68	R\$ 9.415,59	R\$ 71.326,27	R\$ 90.798,36	37,094%
6	COBERTUR	R\$ 5.452,83	R\$ 919,64	R\$ 6.372,47	R\$ 8.112,16	3,314%
7	IMPERMEA	R\$ 491,23	R\$ 343,45	R\$ 834,68	R\$ 1.062,55	0,434%
8	REVESTIME	R\$ 11.941,96	R\$ 11.344,39	R\$ 23.286,35	R\$ 29.643,53	12,110%
9	FORRO	R\$ 2.341,71	R\$ 960,10	R\$ 3.301,81	R\$ 4.203,20	1,717%
10	PAVIMENT	R\$ 4.046,62	R\$ 1.726,67	R\$ 5.773,29	R\$ 7.349,40	3,002%
11	INSTALAÇÃO	R\$ 5.487,87	R\$ 2.144,18	R\$ 7.632,05	R\$ 9.715,60	3,969%
12	INSTALAÇÕES HIDROSANITÁRIAS	R\$ 8.508,89	R\$ 4.269,14	R\$ 12.778,03	R\$ 16.266,43	6,645%
TOTAL (R\$) NATUREZA ESPECIFICA		R\$ 136.717,25	R\$ 54.187,45	R\$ 190.904,70	R\$ 243.021,72	99,3%
TOTAL (R\$) GERAL DA OBRA		R\$ 137.920,87	R\$ 54.364,84	R\$ 192.285,71	R\$ 244.779,75	100,0%
PERCENTAGEM (%)		71,73%	28,27%	100,00%	-	-
PRAZO DE EXECUÇÃO (DIAS CORRIDOS):		120				

Anderson Adriano Santos Della Vechia
Ass. Responsável pelo Orçamento
Carimbo

Anderson Della Vechia
Engenheiro Civil
CREA - PR 140981/D

28.103.153/0001-83

A. A. SANTOS DELLA VECHIA
ENGENHARIA - ME

RUA VISCONDE DE GUARAPUAVA, 161 - SL 02 - CENTRO
05.346-000 - MANGUEIRINHA - PARA VA!

PLANILHA DE SERVIÇOS SINTÉTICA DESONERADA

Reforma e Ampliação de Quadra Esportiva

TABELAS DE REFERÊNCIA: SINAPI/PR (MARÇO/2019) E PRED (MAIO/2019) VERSÃO 1.0
DATA: 06/08/2020



ENDEREÇO: Comunidade Passo da Erva
MUNICÍPIO: Chopinzinho
LEVANTAMENTO Nº:
RESPONSÁVEL TÉCNICO: Anderson Adriano Santos Della Vecchia

PROTOCOLO Nº:
ORÇÃO: PREFEITURA MUNICIPAL DE CHOPINZIN
TIPO DE OBRA/SERVIÇO: AMPLIAÇÃO
ART Nº:
REG. CREA: 140981/D

Table with columns: ITEM, CÓDIGO DO SERVIÇO, DESCRIÇÃO DO SERVIÇO, UNIDADE DE MEDIDA, QUANTIDADE, MATERIAL, MÃO DE OBRA, CUSTO UNITÁRIO, MATERIAL, MÃO DE OBRA, CUSTO TOTAL, SUBTOTAL. Includes sections for 'SERVIÇOS DE REPAROS', 'ADMINISTRAÇÃO LOCAL', and 'SERVIÇOS DE REFORMAS'.

Anderson Della Vecchia
Engenheiro Civil
CREA - PR 140981/D

Anderson Della Vecchia
Engenheiro Civil
CREA - PR 140981/D

PLANILHA DE SERVIÇOS SINTÉTICA DESONERADA											
Reforma e Ampliação de Quadra Esportiva						ENDEREÇO: Comunidade Passo da Erva		PROTOCOLO Nº:			
TABELAS DE REFERÊNCIA: SINAPI/PR (MARÇO/2019) E PRFD (MAIO/2019) VERSÃO 1.0						MUNICÍPIO: Chopinzinho		ORGÃO: PREFEITURA MUNICIPAL DE CHOPINZINHO			
DATA: 06/08/2020						LEVANTAMENTO Nº:		TIPO DE OBRA/SERVIÇO: AMPLIAÇÃO			
						RESPONSÁVEL TÉCNICO: Anderson Adriano Santos Della Vechia		ART Nº:			
								REG. CREA: 140981/D			
ITEM	CÓDIGO DO SERVIÇO	DESCRIÇÃO DO SERVIÇO	UNIDADE DE MEDIDA	QUANTIDADE	MATERIAL	MÃO DE OBRA	CUSTO UNITÁRIO	MATERIAL	MÃO DE OBRA	CUSTO TOTAL	SUBTOTAL
3.6.3	92775	ARMAÇÃO DE PILAR OU VIGA DE UMA ESTRUTURA CONVENCIONAL DE CONCRETO ARMADO EM UMA EDIFICAÇÃO TÉRREA OU SOBRADO UTILIZANDO AÇO CA-60 DE 5,0 MM - MONTAGEM.	KG	59,81	4,50	5,47	9,97	269,15	327,16	596,31	
3.6.4	92778	ARMAÇÃO DE PILAR OU VIGA DE UMA ESTRUTURA CONVENCIONAL DE CONCRETO ARMADO EM UMA EDIFICAÇÃO TÉRREA OU SOBRADO UTILIZANDO AÇO CA-50 DE 10,0 MM - MONTAGEM.	KG	179,24	4,21	1,94	6,15	754,60	347,73	1.102,33	
3.7		Laje									
3.7.1	Comp 001	LAJE PRÉ-MOLDADA TRELÇADA (LAJOTAS-VIGOTAS) P/ FORRO, UNIDIRECIONAL, SOBRECARGA DE 100 kg/m ² , VÃO ATÉ 6,00m	M ²	116,72	60,12	24,03	84,15	7.017,21	2.804,78	9.821,99	
4		FECHAMENTO						R\$ 13.377,44	R\$ 6.640,20		R\$ 20.017,64
4.1	87489	ALVENARIA DE VEDAÇÃO DE BLOCOS CERÂMICOS FURADOS NA VERTICAL DE 9X19X39CM (ESPESSURA 9CM) DE PAREDES COM ÁREA LÍQUIDA MAIOR OU IGUAL A 6M ² COM VÃOS E	M2	459,78	17,00	13,61	30,61	7.816,26	6.257,61	14.073,87	
4.2	Comp 002	FECHAMENTO DE OITÃO COM TELHA DE AÇO ZINCADA, ONDULADA, 0,43mm - INCLUSIVE MONTAGEM	M ²	109,00	51,02	3,51	54,53	5.561,18	382,59	5.943,77	
5		ESQUADRIAS						R\$ 61.910,68	R\$ 9.415,59		R\$ 71.326,27
4.1.1		Esquadrias Metálicas									
4.1.1	94559	JANELA DE AÇO BASCULANTE, FIXAÇÃO COM ARGAMASSA, SEM VIDROS, PADRONIZADA. AF_07/2016	M2	55,50	401,00	102,55	503,55	22.255,50	5.691,53	27.947,03	
4.1.2	85096	GRADIL DE ALUMINIO ANODIZADO TIPO BARRA CHATA	M2	54,56	245,00	32,37	277,37	13.367,20	1.766,11	15.133,31	
4.1.3	68050	PORTA DE CORRER EM ALUMINIO, COM DUAS FOLHAS PARA VIDRO, INCLUSO VIDRO LISO INCOLOR, FECHADURA E PUXADOR, SEM GUARNICAO/ALIZAR/VISTA	M2	11,55	450,00	35,92	485,92	5.197,50	414,88	5.612,38	
4.1.4	Comp 003	JANELA DE ELEVAÇÃO EM CHAPA TIPO LAMBREIL QUADRADO	M ²	7,70	290,12	11,22	301,34	2.233,92	86,39	2.320,32	
4.1.5	91338	PORTA DE ALUMINIO DE ABRIR COM LAMBRI, COM GUARNIÇÃO, FIXAÇÃO COM PARAFUSOS - FORNECIMENTO E INSTALAÇÃO. AF_08/2015	M2	16,08	750,25	7,79	758,04	12.064,02	125,26	12.189,28	
4.2		Esquadrias de Madeira									
4.2.2	91016	KIT DE PORTA DE MADEIRA PARA VERNIZ, SEMI-OCA (LEVE OU MÉDIA), PADRÃO MÉDIO, 90X210CM, ESPESSURA DE 3,5CM, ITENS INCLUSOS: DOBRADIÇAS, MONTAGEM E INSTALAÇÃO DO	UN	2,00	475,00	160,08	635,08	950,00	320,16	1.270,16	
4.2.3	91305	FECHADURA DE EMBUTIR PARA PORTA DE BANHEIRO, COMPLETA, ACABAMENTO PADRÃO POPULAR, INCLUSO EXECUÇÃO DE FURO - FORNECIMENTO E INSTALAÇÃO. AF_08/2015	UN	9,00	28,56	14,78	43,34	257,04	133,02	390,06	
4.2.4	91307	FECHADURA DE EMBUTIR PARA PORTAS INTERNAS, COMPLETA, ACABAMENTO PADRÃO POPULAR, COM EXECUÇÃO DE FURO - FORNECIMENTO E INSTALAÇÃO. AF_08/2015	UN	5,00	30,00	14,78	44,78	150,00	73,90	223,90	
4.2.5	91304	FECHADURA DE EMBUTIR COM CILINDRO, EXTERNA, COMPLETA, ACABAMENTO PADRÃO POPULAR, INCLUSO EXECUÇÃO DE FURO - FORNECIMENTO E INSTALAÇÃO. AF_08/2015	UN	2,00	38,00	19,22	57,22	76,00	38,44	114,44	
4.3		Vidros									
4.3.1	72122	VIDRO FANTASIA TIPO CANELADO, ESPESSURA 4MM	M2	7,50	81,00	13,80	94,80	607,50	103,50	711,00	
4.3.2	72117	VIDRO LISO COMUM TRANSPARENTE, ESPESSURA 4MM	M2	48,00	99,00	13,80	112,80	4.752,00	662,40	5.414,40	
6		COBERTURA						R\$ 5.452,83	R\$ 919,64		R\$ 6.372,47
6.1	94210	TELHAMENTO COM TELHA ONDULADA DE FIBROCIMENTO E = 6 MM, COM RECROBIMENTO LATERAL DE 1 1/4 DE ONDA PARA TELHADO COM INCLINAÇÃO MÁXIMA DE 10°, COM ATÉ 2 ÁGUAS,	M2	139,95	23,50	3,98	27,48	3.288,83	557,90	3.845,83	
6.2	92606	FABRICAÇÃO E INSTALAÇÃO DE TESOURA INTEIRA EM AÇO, VÃO DE 5 M, PARA TELHA ONDULADA DE FIBROCIMENTO, METÁLICA, PLÁSTICA OU TERMOACÚSTICA, INCLUSIVE IÇAMENTO.	UN	4,00	541,00	90,66	631,66	2.164,00	362,64	2.526,64	
7		IMPERMEABILIZAÇÕES						R\$ 491,23	R\$ 343,45		R\$ 834,68
7.1	98557	IMPERMEABILIZAÇÃO DE SUPERFÍCIE COM EMULSÃO ASFÁLTICA, 2 DEMÃOS AF_06/2018	M2	41,28	11,90	8,32	20,22	491,23	343,45	834,68	
8		REVESTIMENTOS						R\$ 11.941,96	R\$ 11.344,39		R\$ 23.286,35
8.1		Revestimentos Internos									
8.1.1	87879	CHAPISCO APLICADO EM ALVENARIAS E ESTRUTURAS DE CONCRETO INTERNAS, COM COLHER DE PEDREIRO. ARGAMASSA TRAÇO 1:3 COM PREPARO EM BETONEIRA 400L. AF_06/2014	M2	199,98	1,14	1,49	2,63	227,98	297,97	525,95	
8.1.2	87535	EMBOÇO, PARA RECEBIMENTO DE CERÂMICA, EM ARGAMASSA TRAÇO 1:2:8, PREPARO MECÂNICO COM BETONEIRA 400L, APLICADO MANUALMENTE EM FACES INTERNAS DE PAREDES, PARA	M2	199,98	8,50	8,77	17,27	1.699,83	1.753,82	3.453,65	
8.1.3	87265	REVESTIMENTO CERÂMICO PARA PAREDES INTERNAS COM PLACAS TIPO ESMALTADA EXTRA DE DIMENSÕES 20X20 CM APLICADAS EM AMBIENTES DE ÁREA MAIOR QUE 5 M ² NA ALTURA	M2	199,98	21,00	11,28	32,28	4.199,58	2.255,77	6.455,35	
8.1.4	Comp 004	PINTURA INCOLOR IMPERMEABILIZANTE SOBRE SUPERFÍCIES SEM REVESTIMENTOS - DUAS DEMÃOS	M ²	373,65	7,22	8,27	15,49	2.697,75	3.090,09	5.787,84	
8.2		Revestimentos externos									
8.2.1	Comp 004	PINTURA INCOLOR IMPERMEABILIZANTE SOBRE SUPERFÍCIES SEM REVESTIMENTOS - DUAS DEMÃOS	M ²	272,73	7,22	8,27	15,49	1.969,11	2.255,48	4.224,59	
8.3		Pintura de Esquadrias									
8.3.1	79466	PINTURA COM VERNIZ POLIURETANO, 2 DEMAOS	M2	7,56	8,03	8,58	16,61	60,71	64,86	125,57	
8.3.2	73924/3	PINTURA ESMALTE FOSCO, DUAS DEMAOS, SOBRE SUPERFÍCIE METÁLICA	M2	117,26	9,27	13,87	23,14	1.087,00	1.626,40	2.713,40	
9		FORRO						R\$ 2.341,71	R\$ 960,10		R\$ 3.301,81
9.1	96111	FORRO EM RÉGUAS DE PVC, FRISADO, PARA AMBIENTES RESIDENCIAIS, INCLUSIVE ESTRUTURA DE FIXAÇÃO. AF_05/2017_P	M2	111,51	21,00	8,61	29,61	2.341,71	960,10	3.301,81	
10		PAVIMENTAÇÃO						R\$ 4.046,62	R\$ 1.726,67		R\$ 5.773,29
10.1	Comp 005	LASTRO COM MATERIAL GRANULAR (BRITA), APLICADO EM PISO, ESPESSURA DE 10cm	M ²	10,48	51,01	5,93	56,94	534,58	62,15	596,73	
10.2	95241	LASTRO DE CONCRETO MAGRO, APLICADO EM PISOS OU RADIEIS, ESPESSURA DE 5 CM. AF_07/2016	M2	104,78	10,23	7,63	17,86	1.071,90	799,47	1.871,37	
10.3	87251	REVESTIMENTO CERÂMICO PARA PISO COM PLACAS TIPO ESMALTADA EXTRA DE DIMENSÕES 45X45 CM APLICADA EM AMBIENTES DE ÁREA MAIOR QUE 10 M ² . AF_06/2014	M2	104,78	18,55	5,93	24,48	1.943,67	621,35	2.565,01	
10.4	88649	RODAPÉ CERÂMICO DE 7CM DE ALTURA COM PLACAS TIPO ESMALTADA EXTRA DE DIMENSÕES 45X45CM. AF_06/2014	M	119,11	2,71	1,57	4,28	322,79	187,00	509,79	

Anderson Della Vechia
Engenheiro Civil
CREA: 140981/D

Carimbo e Assinatura
Responsável Técnico

Anderson Della Vechia
Engenheiro Civil
CREA: 140981/D

Carimbo e Assinatura
Responsável pela Verificação

Carimbo e Assinatura
Responsável pela Aprovação

PLANILHA DE SERVIÇOS SINTÉTICA DESONERADA

Reforma e Ampliação de Quadra Esportiva

TABELAS DE REFERÊNCIA: SINAP/UPR (MARÇO/2019) E PRED (MAIO/2019) VERSÃO 1.0
DATA: 06/08/2020

ENDEREÇO: Comunidade Passo da Erva

MUNICÍPIO: Chopinzinho

LEVANTAMENTO Nº:

RESPONSÁVEL TÉCNICO: Anderson Adriano Santos Della Vechia

PROTOCOLO Nº:

ORGÃO: PREFEITURA MUNICIPAL DE CHOPINZINHO

TIPO DE OBRA/SERVIÇO: AMPLIAÇÃO

ART Nº:

REG. CREA: 140981/D

ITEM	CÓDIGO DO SERVIÇO	DESCRIÇÃO DO SERVIÇO	UNIDADE DE MEDIDA	QUANTIDADE	MATERIAL	MÃO DE OBRA	CUSTO UNITÁRIO	MATERIAL	MÃO DE OBRA	CUSTO TOTAL	SUBTOTAL
12.2.6	89731	JOELHO 90 GRAUS, PVC, SERIE NORMAL, ESGOTO PREDIAL, DN 50 MM, JUNTA ELÁSTICA, FORNECIDO E INSTALADO EM RAMAL DE DESCARGA OU RAMAL DE ESGOTO SANITÁRIO. AF_12/2014	UN	8,00	3,56	3,68	7,24	28,48	29,44	57,92	
12.2.7	89744	JOELHO 90 GRAUS, PVC, SERIE NORMAL, ESGOTO PREDIAL, DN 100 MM, JUNTA ELÁSTICA, FORNECIDO E INSTALADO EM RAMAL DE DESCARGA OU RAMAL DE ESGOTO SANITÁRIO. AF_12/2014	UN	5,00	8,60	6,97	15,57	43,00	34,85	77,85	
12.2.8	89726	JOELHO 45 GRAUS, PVC, SERIE NORMAL, ESGOTO PREDIAL, DN 40 MM, JUNTA SOLDÁVEL, FORNECIDO E INSTALADO EM RAMAL DE DESCARGA OU RAMAL DE ESGOTO SANITÁRIO. AF_12/2014	UN	2,00	2,36	2,85	5,21	4,72	5,70	10,42	
12.2.9	98102	CAIXA DE GORDURA SIMPLES, CIRCULAR, EM CONCRETO PRÉ-MOLDADO, DIÂMETRO INTERNO = 0,4 M, ALTURA INTERNA = 0,4 M. AF_05/2018	UN	2,00	46,09	3,58	49,67	92,18	7,16	99,34	
12.2.10	74166/1	CAIXA DE INSPEÇÃO EM CONCRETO PRÉ-MOLDADO DN 60CM COM TAMPAS H= 60CM - FORNECIMENTO E INSTALACAO	UN	3,00	101,43	69,14	170,57	304,29	207,42	511,71	
12.2.11	89709	RALO SIFONADO, PVC, DN 100 X 40 MM, JUNTA SOLDÁVEL, FORNECIDO E INSTALADO EM RAMAL DE DESCARGA OU EM RAMAL DE ESGOTO SANITÁRIO. AF_12/2014	UN	2,00	6,35	1,95	8,30	12,70	3,90	16,60	
12.2.12	Comp 012	JUNÇÃO SIMPLES, PVC, 100x50mm, FORNECIDO E INSTALADO EM REDE DE ESGOTO	UD	2,00	35,53	7,52	43,05	71,06	15,04	86,10	
12.2.13	89827	JUNÇÃO SIMPLES, PVC, SERIE NORMAL, ESGOTO PREDIAL, DN 50 X 50 MM, JUNTA ELÁSTICA, FORNECIDO E INSTALADO EM PRUMADA DE ESGOTO SANITÁRIO OU VENTILAÇÃO. AF_12/2014	UN	1,00	7,33	1,65	8,98	7,33	1,65	8,98	
12.2.14	89784	TE, PVC, SERIE NORMAL, ESGOTO PREDIAL, DN 50 X 50 MM, JUNTA ELÁSTICA, FORNECIDO E INSTALADO EM RAMAL DE DESCARGA OU RAMAL DE ESGOTO SANITÁRIO. AF_12/2014	UN	3,00	7,42	4,76	12,18	22,26	14,28	36,54	
12.2.15	89796	TE, PVC, SERIE NORMAL, ESGOTO PREDIAL, DN 100 X 100 MM, JUNTA ELÁSTICA, FORNECIDO E INSTALADO EM RAMAL DE DESCARGA OU RAMAL DE ESGOTO SANITÁRIO. AF_12/2014	UN	2,00	15,14	9,20	24,34	30,28	18,40	48,68	
12.2.16	89714	TUBO PVC, SERIE NORMAL, ESGOTO PREDIAL, DN 100 MM, FORNECIDO E INSTALADO EM RAMAL DE DESCARGA OU RAMAL DE ESGOTO SANITÁRIO. AF_12/2014	M	18,00	18,19	20,54	38,73	327,42	369,72	697,14	
12.2.17	89711	TUBO PVC, SERIE NORMAL, ESGOTO PREDIAL, DN 40 MM, FORNECIDO E INSTALADO EM RAMAL DE DESCARGA OU RAMAL DE ESGOTO SANITÁRIO. AF_12/2014	M	23,00	5,35	8,40	13,75	123,05	193,20	316,25	
12.2.18	89712	TUBO PVC, SERIE NORMAL, ESGOTO PREDIAL, DN 50 MM, FORNECIDO E INSTALADO EM RAMAL DE DESCARGA OU RAMAL DE ESGOTO SANITÁRIO. AF_12/2014	M	12,00	9,08	10,63	19,71	108,96	127,56	236,52	
12.3		Fossa Sumidouro									
12.3.1	Comp 010	ESCAVAÇÃO MECANIZADA COM RETROESCAVADEIRA	M³	5,40	17,31	10,34	27,65	93,47	55,84	149,31	
12.3.2	Comp 009	ALVENARIA DE TIJOLOS CERÂMICOS VAZADOS, ASSENTADOS COM JUNTAS LIVRES	M²	9,30	30,95	14,10	45,05	287,84	131,13	418,97	
12.3.3	87475	ALVENARIA DE VEDAÇÃO DE BLOCOS CERÂMICOS FURADOS NA VERTICAL DE 19X19X39CM (ESPESSURA 19CM) DE PAREDES COM ÁREA LÍQUIDA MENOR QUE 6M² SEM VÃOS E ARGAMASSA DE	M2	2,94	31,17	22,62	53,79	91,64	66,50	158,14	
12.3.4	73873/2	LEITO FILTRANTE - FORN. E ENCHIMENTO C/ BRITA NO. 4	M3	0,73	65,00	69,18	134,18	47,45	50,50	97,95	
12.3.5	97736	PEÇA RETANGULAR PRÉ-MOLDADA, VOLUME DE CONCRETO ACIMA DE 100 LITROS, TAXA DE AÇO APROXIMADA DE 30KG/M³. AF_01/2018	M3	0,43	556,44	370,10	926,54	239,27	159,14	398,41	
12.4		Equipamentos									
12.4.1	86931	VASO SANITÁRIO SIFONADO COM CAIXA ACOPLADA LOUÇA BRANCA, INCLUSO ENGATE FLEXÍVEL EM PLÁSTICO BRANCO, 1/2 X 40CM - FORNECIMENTO E INSTALAÇÃO. AF_12/2013	UN	5,00	328,10	20,63	348,73	1.640,50	103,15	1.743,65	
12.4.2	86904	LAVATÓRIO LOUÇA BRANCA SUSPENSO, 29,5 X 39CM OU EQUIVALENTE, PADRÃO POPULAR - FORNECIMENTO E INSTALAÇÃO. AF_12/2013	UN	1,00	93,56	8,47	102,03	93,56	8,47	102,03	
12.4.3	Comp 006	MICTÓRIO COLETIVO AÇO INOX (AISI 304), E= 0,8mm, DE 100X40X30cm (CxAxP)	UN	1,00	604,12	88,38	692,50	604,12	88,38	692,50	
12.4.4	86894	BANCADA DE MÁRMORE SINTÉTICO 120 X 60CM, COM CUBA INTEGRADA - FORNECIMENTO E INSTALAÇÃO. AF_12/2013	UN	5,00	200,42	20,75	221,17	1.002,10	103,75	1.105,85	
12.4.5	Comp 007	BARRA DE APOIO PARA BANHEIRO DE PNE	CJ	1,00	580,51	10,73	591,24	580,51	10,73	591,24	

28.103.153/0001-83

A. A. SANTOS DELLA VECHIA
ENGENHARIA - ME

Anderson Della Vechia
Engenheiro Civil
CREA Nº 140981/D

Carimbo e Assinatura
Responsável Técnico

Anderson Della Vechia
Engenheiro Civil
CREA Nº 140981/D

Carimbo e Assinatura
Responsável pela Verificação

RUA VISCONDE DE GUARAPUAMA, 104 - SL 02 - CENTRO
MANGUEIRINHA - PARANÁ
FONE 534-090

Carimbo e Assinatura
Responsável pela Aprovação

303

3.103.153/0001-83⁷

A. A. SANTOS DELLA VECCHIA
ENGENHARIA - ME

AV. VISCONDE DE GUARAPUAVA, 151 - SL 02 - CENTRO
MANGUEIRINHA - PARANÁ



FRANMAR ENGENHARIA

DATA: 06/08/20

TIPO OBRA: AMPLIAÇÃO

PROTOCOLO:

PRAZO EXECUÇÃO 120 DIAS

BDI	27,3000%
-----	----------

ITEM	SERVIÇOS	ÍNDICE	30	% NO PERÍODO	60	% NO PERÍODO	90	% NO PERÍODO	120	% NO PERÍODO	VALOR SERVIÇO C/ BDI	VALOR PLANILHA S/ BDI
SERVIÇOS DE REPAROS												
01	SERVIÇOS PRELIMINARES	0,72%	1.758,03	100,00%							1.758,03	1.381,01
02	ADMINISTRAÇÃO LOCAL	0,00%										
		0,00%										
		0,00%										
		0,00%										
		0,00%										
		0,00%										
		0,00%										
		0,00%										
		0,00%										
		0,00%										
		0,00%										
		0,00%										
		0,00%										
		0,00%										
		0,00%										
		0,00%										
		0,00%										
		0,00%										
		0,00%										
		0,00%										
		0,00%										
		0,00%										
		0,00%										
SERVIÇOS DE REFORMA												
03	ESTRUTURAS DE CONCRETO ARMADO	20,59%	25.194,02	50,00%	15.116,41	30,00%	10.077,61	20,00%			50.388,03	39.582,11
04	FECHAMENTO	10,41%	10.192,98	40,00%	10.192,98	40,00%	5.096,49	20,00%			25.482,46	20.017,64
05	ESQUADRIAS	37,09%			36.319,34	40,00%	27.239,51	30,00%	27.239,51	30,00%	90.798,36	71.326,27
06	COBERTURA	3,31%							8.112,16	100,00%	8.112,16	6.372,47
07	IMPERMEABILIZAÇÕES	0,43%	1.062,55	100,00%							1.062,55	834,68
08	REVESTIMENTOS	12,11%					11.857,41	40,00%	17.786,12	60,00%	29.643,53	23.286,35
09	FORRO	1,72%					2.101,60	50,00%	2.101,60	50,00%	4.203,20	3.301,81
10	PAVIMENTAÇÃO	3,00%			2.204,82	30,00%	2.204,82	30,00%	2.939,76	40,00%	7.349,40	5.773,29
11	INSTALAÇÕES ELÉTRICAS	3,97%	1.943,12	20,00%			3.886,24	40,00%	3.886,24	40,00%	9.715,60	7.632,05
12	INSTALAÇÕES HIDROSANITÁRIAS	6,65%	3.253,29	20,00%			4.879,93	30,00%	8.133,22	50,00%	16.266,43	12.778,03
VALOR DA PARCELA DETERMINADA COM BASE NO PREÇO MÁXIMO		100,00%	43.403,99	17,73%	63.833,56	26,08%	67.343,61	27,51%	70.198,60	28,68%	244.779,75	192.285,71
VALOR PROPOSTO		R\$ 244.779,75	43.403,99	17,73%	63.833,56	26,08%	67.343,61	27,51%	70.198,60	28,68%	244.779,76	
DESCONTO PROPOSTO / VALOR DAS PARCELAS		0,000000%										
TOTAL ACUMULADO COM O DESCONTO PROPOSTO			43.403,99	17,73%	107.237,55	43,81%	174.581,16	71,32%	244.779,75	100,00%		

Anderson Della Vecchia
Engenheiro Civil
CREA/PR 440981/D

Anderson Della Vecchia
Engenheiro Civil
CREA/PR 440981/D

Carimbo e Assinatura Responsável Técnico Empresa

Carimbo e Assinatura Representante Lega da Empresa

Carimbo e Assinatura Responsável Aprovação

Handwritten signature and initials in the bottom right corner.



FRANMAR ENGENHARIA

OBJETO: Reforma e Ampliação de Quadra Esportiva
PRAZO DE OBRA: 120 DIAS CORRIDOS
COMPOSIÇÃO DE BDI PARA EDIFICAÇÕES

CUSTO TOTAL DO SERVIÇO (R\$):						R\$ 192.285,71		
ITEM	DISCRIMINAÇÃO	VALOR (R\$)	TAXA (%)	OBSERVAÇÃO	SITUAÇÃO DO INTERVALO ADMISSÍVEL	PARCELAS DO BDI (%)		
						1 Quartil	Médio	3 Quartil
1	AC - ADMINISTRAÇÃO CENTRAL	R\$ 5.768,57	3,00%		OK	3,00%	4,00%	5,50%
2	SG - SEGUROS + GARANTIA	R\$ 1.538,29	0,80%		OK	0,80%	0,80%	1,00%
3	R - RISCOS	R\$ 2.442,03	1,27%		OK	0,97%	1,27%	1,27%
4	DF - DESPESAS FINANCEIRAS	R\$ 1.414,24	0,70%		OK	0,59%	1,23%	1,39%
5	L - LUCRO BRUTO	R\$ 14.037,97	6,90%		OK	6,16%	7,40%	8,96%
6	I - IMPOSTOS	R\$ 27.292,94	11,15%					
6.1	PIS		0,65%					
6.2	COFINS		3,00%					
6.3	ISS (CONFORME LEGISLAÇÃO MUNICIPAL)		3,00%					
6.4	CONTRIB. PREV. SOBRE REC. BRUTA - CPRB		4,50%					
TOTAL DO BDI (R\$)		R\$ 52.494,04			Parâmetros do Acórdão 2.622/2013 - Plenário			
PREÇO DE VENDA (R\$)		R\$ 244.779,75			Sem CPRB	20,34%	22,12%	25,00%
BDI (%)			27,30%	OK	Com CPRB	26,01%	27,87%	30,89%

Onde:

AC: taxa de administração central;
S: taxa de seguros;
G: taxa de garantias;
R: taxa de riscos;
DF: taxa de despesas financeiras;
L: taxa de lucro/remuneração;
I: taxa de incidência de impostos (PIS, COFINS, ISS, CPRB).

8.103.153/0001-83⁷

**A. A. SANTOS DELLA VECHIA
ENGENHARIA - ME**

RUA VISCONDE DE GUARAPUAVA, 151 - 3L 02 - CENTRO
- 5340-100 - MANGUEIRINHA - PAU BR

Equação Acórdão TCU 2.622/2013 - Plenário

$$BDI = \left[\frac{(1 + AC + S + R + G)(1 + DF)(1 + L)}{(1 - I)} - 1 \right] \times 100$$

Anderson Agrino Santos Della Vechia
Responsável Técnico
Carimbo e Assinatura

Anderson Della Vechia
Engenheiro Civil
CREA - PR 140981/D

3/5

CONRADO ENGENHARIA E CONSTRUÇÕES EIRELI
CNPJ: 03.030.122/0001-19,
ENDEREÇO: RUA EXPEDICIONÁRIO JOÃO MARIA, Nº 1019, Sala 02
TELEFONE: (42) 3635-1618
E-MAIL: conradoengenharia@hotmail.com

À Comissão de Licitação
Município de Chopinzinho/PR

PROPOSTA DE PREÇOS

Edital de Tomada de Preço 017/2020

OBJETO: OBJETO: CONTRATAÇÃO DE EMPRESA ESPECIALIZADA PARA REFORMA E AMPLIAÇÃO DA QUADRA DE ESPORTES DA COMUNIDADE DE PASSO DA ERVA, CONVÊNIO Nº 01/2020 - PARANÁ ESPORTE.

Prezados Senhores

Apresentamos a nossa proposta de preços referente à **OBJETO: CONTRATAÇÃO DE EMPRESA ESPECIALIZADA PARA REFORMA E AMPLIAÇÃO DA QUADRA DE ESPORTES DA COMUNIDADE DE PASSO DA ERVA, CONVÊNIO Nº 01/2020 - PARANÁ ESPORTE.**

Preço Global proposto para a execução da obra de Tomada de Preço 017/2020 é de **R\$ 249.000,00** (duzentos e quarenta e nove mil reais)

O prazo para a execução do objeto desta licitação é de 120 dias, a partir da Ordem de Serviços.

O prazo da validade desta proposta de preços é de 60 (sessenta) dias a partir da data da abertura do referido certame Tomada de Preço 017/2020.

Laranjeiras do Sul/PR, 05 de Agosto de 2020.

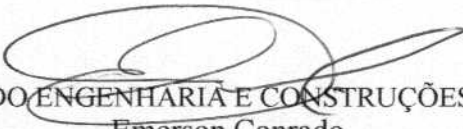
CONRADO ENGENHARIA E CONSTRUÇÕES EIRELI
Emerson Conrado
Eng. Civil - CREA/PR 28856/D
Representante Legal



PLANILHA DE SERVIÇOS SINTÉTICA DESONERADA - TOMADA DE PREÇO 017/2020
 SECRETARIA DE ESTADO DE INFRAESTRUTURA E LOGÍSTICA
 PARANÁ EDIFICAÇÕES

 Reforma e Ampliação de Quadra Esportiva
 TABELAS DE REFERÊNCIA: SINAPI/PR (MARÇO/2019) E PREO (MAIO/2019) VERSÃO 1.0
 DATA: 05/08/2020

 ENDEREÇO: Comunidade Passo de Erva
 MUNICÍPIO: Chopinzinho
 LEVANTAMENTO Nº:
 RESPONSÁVEL TÉCNICO: EMERSON CONRADO

 PROTOCOLO Nº:
 ORGÃO: PREFEITURA MUNICIPAL DE CHOPINZINHO
 TIPO DE OBRA/SERVIÇO: AMPLIAÇÃO
 ART Nº:
 REG. CREA: 28.856/D

ITEM	CÓDIGO DO SERVIÇO	DESCRIÇÃO DO SERVIÇO	UNIDADE DE MEDIDA	QUANTIDADE	MATERIAL	MÃO DE OBRA	CUSTO UNITÁRIO	MATERIAL	MÃO DE OBRA	CUSTO TOTAL	SUBTOTAL
12.2.4	86882	SIFÃO DO TIPO GARRAFA/COPO EM PVC 1.1/4 X 1.1/2" - FORNECIMENTO E INSTALAÇÃO. AF_12/2013	UN	6,00	12,21	2,73	14,94	73,26	16,38	89,64	
12.2.5	89732	JOELHO 45 GRAUS, PVC, SERIE NORMAL, ESGOTO PREDIAL, DN 50 MM, JUNTA ELÁSTICA, FORNECIDO E INSTALADO EM RAMAL DE DESCARGA OU RAMAL DE ESGOTO SANITÁRIO. AF_12/2014	UN	2,00	4,01	3,67	7,68	8,02	7,34	15,36	
12.2.6	89731	JOELHO 90 GRAUS, PVC, SERIE NORMAL, ESGOTO PREDIAL, DN 50 MM, JUNTA ELÁSTICA, FORNECIDO E INSTALADO EM RAMAL DE DESCARGA OU RAMAL DE ESGOTO SANITÁRIO. AF_12/2014	UN	8,00	3,69	3,68	7,37	29,52	29,44	58,96	
12.2.7	89744	JOELHO 90 GRAUS, PVC, SERIE NORMAL, ESGOTO PREDIAL, DN 100 MM, JUNTA ELÁSTICA, FORNECIDO E INSTALADO EM RAMAL DE DESCARGA OU RAMAL DE ESGOTO SANITÁRIO.	UN	5,00	8,91	6,97	15,88	44,55	34,85	79,40	
12.2.8	89726	JOELHO 45 GRAUS, PVC, SERIE NORMAL, ESGOTO PREDIAL, DN 40 MM, JUNTA SOLDÁVEL, FORNECIDO E INSTALADO EM RAMAL DE DESCARGA OU RAMAL DE ESGOTO SANITÁRIO.	UN	2,00	2,45	2,85	5,30	4,90	5,70	10,60	
12.2.9	98102	CAIXA DE GORDURA SIMPLES, CIRCULAR, EM CONCRETO PRÉ-MOLDADO, DIÂMETRO INTERNO = 0,4 M, ALTURA INTERNA = 0,4 M. AF_05/2018	UN	2,00	47,75	3,58	51,33	95,50	7,16	102,66	
12.2.10	74166/1	CAIXA DE INSPEÇÃO EM CONCRETO PRÉ-MOLDADO DN 60CM COM TAMPA H= 60CM - FORNECIMENTO E INSTALACAO	UN	3,00	105,05	69,14	174,19	315,15	207,42	522,57	
12.2.11	89709	RALO SIFONADO, PVC, DN 100 X 40 MM, JUNTA SOLDÁVEL, FORNECIDO E INSTALADO EM RAMAL DE DESCARGA OU EM RAMAL DE ESGOTO SANITÁRIO. AF_12/2014	UN	2,00	6,59	1,95	8,54	13,18	3,90	17,08	
12.2.12	Comp 012	JUNÇÃO SIMPLES, PVC, 100x50mm, FORNECIDO E INSTALADO EM REDE DE ESGOTO	UD	2,00	36,80	7,52	44,32	73,60	15,04	88,64	
12.2.13	89827	JUNÇÃO SIMPLES, PVC, SERIE NORMAL, ESGOTO PREDIAL, DN 50 X 50 MM, JUNTA ELÁSTICA, FORNECIDO E INSTALADO EM PRUMADA DE ESGOTO SANITÁRIO OU VENTILAÇÃO. AF_12/2014	UN	1,00	7,60	1,65	9,25	7,60	1,65	9,25	
12.2.14	89784	TE, PVC, SERIE NORMAL, ESGOTO PREDIAL, DN 50 X 50 MM, JUNTA ELÁSTICA, FORNECIDO E INSTALADO EM RAMAL DE DESCARGA OU RAMAL DE ESGOTO SANITÁRIO. AF_12/2014	UN	3,00	7,69	4,76	12,45	23,07	14,28	37,35	
12.2.15	89796	TE, PVC, SERIE NORMAL, ESGOTO PREDIAL, DN 100 X 100 MM, JUNTA ELÁSTICA, FORNECIDO E INSTALADO EM RAMAL DE DESCARGA OU RAMAL DE ESGOTO SANITÁRIO. AF_12/2014	UN	2,00	15,96	9,20	25,16	31,92	18,40	50,32	
12.2.16	89714	TUBO PVC, SERIE NORMAL, ESGOTO PREDIAL, DN 100 MM, FORNECIDO E INSTALADO EM RAMAL DE DESCARGA OU RAMAL DE ESGOTO SANITÁRIO. AF_12/2014	M	18,00	18,84	20,54	39,38	339,12	369,72	708,84	
12.2.17	89711	TUBO PVC, SERIE NORMAL, ESGOTO PREDIAL, DN 40 MM, FORNECIDO E INSTALADO EM RAMAL DE DESCARGA OU RAMAL DE ESGOTO SANITÁRIO. AF_12/2014	M	23,00	5,55	8,40	13,95	127,65	193,20	320,85	
12.2.18	89712	TUBO PVC, SERIE NORMAL, ESGOTO PREDIAL, DN 50 MM, FORNECIDO E INSTALADO EM RAMAL DE DESCARGA OU RAMAL DE ESGOTO SANITÁRIO. AF_12/2014	M	12,00	9,40	10,63	20,03	112,80	127,56	240,36	
12.3		Fossa Sumidouro									
12.3.1	Comp 010	ESCAVAÇÃO MECANIZADA COM RETROESCAVADEIRA	M³	5,40	17,93	10,34	28,27	96,82	55,84	152,66	
12.3.2	Comp 009	ALVENARIA DE TIJOLOS CERÂMICOS VAZADOS, ASSENTADOS COM JUNTAS LIVRES	M²	9,30	32,06	14,05	46,11	298,16	130,67	428,82	
12.3.3	87475	ALVENARIA DE VEDAÇÃO DE BLOCOS CERÂMICOS FURADOS NA VERTICAL DE 19X19X39CM (ESPESSURA 19CM) DE PAREDES COM ÁREA LÍQUIDA MENOR QUE 6M² SEM VÃOS E ARGAMASSA	M2	2,94	32,19	22,45	54,64	94,64	66,00	160,64	
12.3.4	73873/2	LEITO FILTRANTE - FORN.E ENCHIMENTO C/ BRITA NO. 4	M3	0,73	65,25	65,00	130,25	47,63	47,45	95,08	
12.3.5	97736	PEÇA RETANGULAR PRÉ-MOLDADA, VOLUME DE CONCRETO ACIMA DE 100 LITROS, TAXA DE AÇO APROXIMADA DE 30KG/M³. AF_01/2018	M3	0,43	564,63	359,00	923,63	242,79	154,37	397,16	
12.4		Equipamentos									
12.4.1	86931	VASO SANITÁRIO SIFONADO COM CAIXA ACOPLADA LOUÇA BRANCA, INCLUSO ENGATE FLEXÍVEL EM PLÁSTICO BRANCO, 1/2 X 40CM - FORNECIMENTO E INSTALAÇÃO. AF_12/2013	UN	5,00	331,47	20,50	351,97	1.657,35	102,50	1.759,85	
12.4.2	86904	LAVATÓRIO LOUÇA BRANCA SUSPENSO, 29,5 X 39CM OU EQUIVALENTE, PADRÃO POPULAR - FORNECIMENTO E INSTALAÇÃO. AF_12/2013	UN	1,00	95,77	8,43	104,20	95,77	8,43	104,20	
12.4.3	Comp 006	MICTÓRIO COLETIVO AÇO INOX (AISI 304), E= 0,8mm, DE 100X40X30cm (CrAxP)	UN	1,00	618,34	88,38	706,72	618,34	88,38	706,72	
12.4.4	86894	BANCADA DE MÁRMORE SINTÉTICO 120 X 60CM, COM CUBA INTEGRADA - FORNECIMENTO E INSTALAÇÃO. AF_12/2013	UN	5,00	205,08	20,70	225,78	1.025,40	103,50	1.128,90	
12.4.5	Comp 007	BARRA DE APOIO PARA BANHEIRO DE PNE	CI	1,00	600,49	10,70	611,19	600,49	10,70	611,19	
TOTAL R\$										195.600,94	
TOTAL COM BDI - 27,30%										249.000,00	

LARANJEIRAS DO SUL/PR, 05 DE AGOSTO DE 2020.

CONRADO ENGENHARIA E CONSTRUÇÕES EIRELI

Emerson Conrado

Eng. Civil - CREA/PR 28856/D

Representante Legal

CRONOGRAMA FISICO FINANCEIRO - TOMADA DE PREÇO 017/2020

DATA: 05/08/20
TIPO OBRA: AMPLIAÇÃO
PROTOCOLO:
PRAZO EXECUÇÃO 120 DIAS

BDI	27,3000%
-----	----------

ITEM	SERVIÇOS	ÍNDICE	30	% NO PERÍODO	60	% NO PERÍODO	90	% NO PERÍODO	120	% NO PERÍODO	VALOR SERVIÇO C/ BDI	VALOR PLANILHA S/ BDI
SERVIÇOS DE REPAROS												
01	SERVIÇOS PRELIMINARES	0,71%	1.764,79	100,00%							1.764,79	1.386,32
02	ADMINISTRAÇÃO LOCAL	0,00%										
SERVIÇOS DE REFORMA												
03	ESTRUTURAS DE CONCRETO ARMADO	20,24%	25.201,25	50,00%	15.120,75	30,00%	10.080,50	20,00%			50.402,50	39.593,47
04	FECHAMENTO	10,71%	10.667,61	40,00%	10.667,61	40,00%	5.333,81	20,00%			26.669,04	20.949,75
05	ESQUADRIAS	37,52%			37.372,50	40,00%	28.029,38	30,00%	28.029,38	30,00%	93.431,25	73.394,53
06	COBERTURA	3,42%							8.517,01	100,00%	8.517,01	6.690,50
07	IMPERMEABILIZAÇÕES	0,44%	1.100,39	100,00%							1.100,39	864,41
08	REVESTIMENTOS	12,10%					12.047,16	40,00%	18.070,75	60,00%	30.117,91	23.659,00
09	FORRO	2,04%					2.543,79	50,00%	2.543,79	50,00%	5.087,57	3.996,52
10	PAVIMENTAÇÃO	2,89%			2.159,45	30,00%	2.159,45	30,00%	2.879,27	40,00%	7.198,17	5.654,49
11	INSTALAÇÕES ELÉTRICAS	3,28%	1.632,36	20,00%			3.264,72	40,00%	3.264,72	40,00%	8.161,79	6.411,46
12	INSTALAÇÕES HIDROSANITÁRIAS	6,65%	3.309,93	20,00%			4.964,89	30,00%	8.274,81	50,00%	16.549,63	13.000,49
VALOR DA PARCELA DETERMINADA COM BASE NO PREÇO MÁXIMO		100,00%	43.676,34	17,54%	65.320,31	26,23%	68.423,69	27,48%	71.579,71	28,75%	249.000,00	195.600,94
VALOR PROPOSTO		R\$ 249.000,00										
DESCONTO PROPOSTO / VALOR DAS PARCELAS			43.676,34	17,54%	65.320,31	26,23%	68.423,69	27,48%	71.579,71	28,75%		
TOTAL ACUMULADO COM O DESCONTO PROPOSTO			43.676,34	17,54%	108.996,65	43,77%	177.420,34	71,25%	249.000,00	100,00%		

LARANJEIRAS DO SUL/PR, 05 DE AGOSTO DE 2020.

CONRADO ENGENHARIA E CONSTRUÇÕES EIRELI
 Emerson Conrado
 Eng. Civil - CREA/PR 28856/D
 Representante Legal

CONRADO ENGENHARIA E CONSTRUÇÕES EIRELI
 RUA EXPEDICIONÁRIO JOÃO MARIA, 1019-SL-02 - LARANJEIRAS DO SUL-PR
 Fone/Fax: (41) 3635-1618

BDI - TOMADA DE PREÇO 017/2020

PRÓPRIO: Reforma e Ampliação de Quadra Esportiva
 PRAZO DE OBRA: 120 DIAS CORRIDOS
 COMPOSIÇÃO DE BDI PARA EDIFICAÇÕES

CUSTO TOTAL DO SERVIÇO (R\$):							R\$ 195.600,94		
ITEM	DISCRIMINAÇÃO	VALOR (R\$)	TAXA (%)	OBSERVAÇÃO	SITUAÇÃO DO INTERVALO ADMISSÍVEL	PARCELAS DO BDI (%)			
						1 Quartil	Médio	3 Quartil	
1	AC - ADMINISTRAÇÃO CENTRAL	R\$ 5.868,03	3,00%		OK	3,00%	4,00%	5,50%	
2	SG - SEGUROS + GARANTIA	R\$ 1.564,81	0,80%		OK	0,80%	0,80%	1,00%	
3	R - RISCOS	R\$ 2.484,13	1,27%		OK	0,97%	1,27%	1,27%	
4	DF - DESPESAS FINANCEIRAS	R\$ 1.438,63	0,70%		OK	0,59%	1,23%	1,39%	
5	L - LUCRO BRUTO	R\$ 14.280,00	6,90%		OK	6,16%	7,40%	8,96%	
6	I - IMPOSTOS	R\$ 27.763,50	11,15%						
6.1	PIS		0,65%						
6.2	COFINS		3,00%						
6.3	ISS (CONFORME LEGISLAÇÃO MUNICIPAL)		3,00%						
6.4	CONTRIB.PREV. SOBRE REC. BRUTA - CPRB		4,50%						
TOTAL DO BDI (R\$)		R\$ 53.399,10				Parâmetros do Acórdão 2.622/2013 - Plenário			
PREÇO DE VENDA (R\$)		R\$ 249.000,00				Sem CPRB	20,34%	22,12%	25,00%
BDI (%)			27,30%	OK		Com CPRB	26,01%	27,87%	30,89%

Equação Acórdão TCU 2.622/2013 - Plenário

$$BDI = \left[\frac{(1 + AC + S + R + G)(1 + DF)(1 + L)}{(1 - I)} - 1 \right] \times 100$$

Onde:

- AC: taxa de administração central;
- S: taxa de seguros;
- G: taxa de garantias;
- R: taxa de riscos;
- DF: taxa de despesas financeiras;
- L: taxa de lucro/remuneração;
- I: taxa de incidência de impostos (PIS, COFINS, ISS, CPRB).

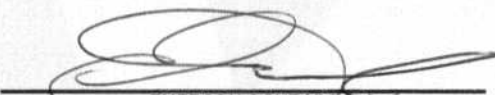
 EMERSON CONRADO
 CREA-PR 28.856/D
 Carimbo e Assinatura



À Comissão Permanente de Licitações

Referência: TOMADA DE PREÇOS nº 017/2020

DECLARAÇÃO DE RENÚNCIA
(Fase de julgamento da proposta de preço)

O proponente abaixo assinado, participante da Licitação modalidade **Tomada de Preços nº. 017/2020**, por seu representante credenciado, declara na forma e sob as penas impostas pela Lei nº. 8.666/93 de 21 de junho, obrigando a empresa e/ou pessoa física que representa que não pretende recorrer da decisão da Comissão de Licitação, que julgou as propostas de preço, renunciando assim, expressamente, ao direito de recurso e ao prazo respectivo, e concordando em consequência com o curso do procedimento licitatório, passando-se a homologação se assim entender a administração municipal.

Laranjeiras do Sul/PR, 05 de Agosto de 2020.

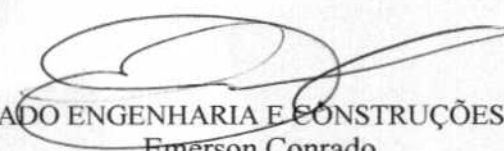
CONRADO ENGENHARIA E CONSTRUÇÕES EIRELI
Emerson Conrado
Eng. Civil – CREA/PR 28856/D
Representante Legal

354
ml

MUNICÍPIO DE CHOPINZINHO – PR

ATA DE REUNIÃO DE RECEBIMENTO DOS ENVELOPES Nº 1 E Nº 2

REF: EDITAL DE TOMADA DE PREÇOS Nº 17/2020

Aos seis dias do mês de agosto do ano de dois mil e vinte, às nove horas, em sessão pública, sob presidência da Senhora Josiane Moschen e membros o Senhor Roberto Alencar Przendziuk e a Senhora Neide Marinez Caldato, reuniu-se a Comissão de Licitação designada pelo Decreto nº 536/2019, para proceder ao recebimento dos envelopes nº 1 e nº 2 entregues pelas proponentes interessadas na execução do objeto da Tomada de Preços nº 17/2020. Aberta a sessão pelo Senhor presidente, apresentaram-se como proponentes: as empresas A. A. SANTOS DELLA VECIA ENGENHARIA – ME, CNPJ nº 28.103.153/0001-83, representada pelo Senhor Francieli Jaqueline Noll Della Vechia RG nº 8.119.147-6 SSP/PR. CONRADO ENGENHARIA E CONSTRUÇÕES EIRELI, CNPJ nº 03.030.122/0001-19, representada pelo Senhor Emerson Conrado RG nº 5.200.958-8 SSP/PR. Os senhores representantes, presentes, após se identificarem junto à comissão, efetuaram a entrega dos envelopes nº 1 e nº 2, ocasião em que o senhor presidente declarou encerrado o prazo de entrega de qualquer envelope, nos termos do edital. A seguir, foram rubricados os envelopes nº 2 pela comissão de licitação e pelos representantes das proponentes presentes que o assim desejaram. Em ato contínuo, procedeu-se à abertura dos envelopes nº 1 contendo a documentação de habilitação que foi rubricada pelos membros da comissão de licitação e submetida ao exame e rubrica dos senhores representantes das proponentes presentes. A seguir, a comissão de licitação examinou detalhadamente a documentação do envelope nº 1 de todas as proponentes participantes. Da análise da documentação, chegou-se à conclusão que as Empresas, A. A. SANTOS DELLA VECIA ENGENHARIA – ME e CONRADO ENGENHARIA E CONSTRUÇÕES EIRELI estão devidamente habilitadas e enquadradas como Microempresas ou Empresas de Pequeno Porte. Como ninguém se contrapôs às decisões da comissão de licitação, o Senhor presidente juntou ao processo os Termos de Renúncia de Prazo de Recurso, e que, em ato contínuo, será aberto o envelope nº 2 contendo as propostas de preços das Empresas habilitadas lendo-se em voz alta os preços globais propostos. A. A. SANTOS DELLA VECIA ENGENHARIA – ME, R\$ 244.779,75 (duzentos e quarenta e quatro mil setecentos e setenta e nove reais e setenta e cinco centavos). CONRADO ENGENHARIA E CONSTRUÇÕES EIRELI R\$ 249.000,00 (duzentos e quarenta e nove mil reais.) Na sequência a presidente informou que o resultado será devidamente divulgado, obedecidas as prerrogativas da Lei nº 8666/93 e deu por encerrada a sessão de cujos trabalhos eu, Onerio Cambruzzi Filho, lavrei a presente ata que lida e achada conforme, vai assinada por mim e pelos membros da comissão de licitação e representantes das proponentes presentes.

Roberto Alencar Przendziuk – Membro
Josiane Moschen – Presidente da Comissão de Licitação
Neide Marinez Caldato – Membro da Comissão de Licitação

A. A. SANTOS DELLA VECIA ENGENHARIA – ME
Francieli Jaqueline Noll Della Vechia

MUNICÍPIO DE CHOPINZINHO**EDITAL DE HABILITAÇÃO**

REF: EDITAL DE TOMADA DE PREÇOS Nº 17/2020

A comissão de licitação comunica aos interessados na execução do objeto do Edital de Tomada de Preços nº 17/2020, que após a análise e verificação da documentação de habilitação, decidiu habilitar as seguintes proponentes:

Nº	EMPRESA
1	A. A. SANTOS DELLA VECHIA ENGENHARIA – ME
2	CONRADO ENGENHARIA E CONSTRUÇÕES EIRELI

Comunica outrossim, que os proponentes concordaram com a análise, e foram juntados os termos de renúncia à fase de habilitação procedendo-se à abertura dos envelopes de propostas de preços.

Chopinzinho, 06 de agosto de 2020.

presidente da comissão : Josiane Moschen
membros da comissão :

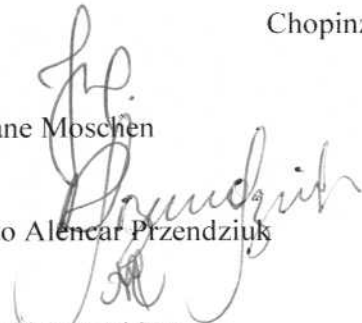

Roberto Alencar Przendziuk

Neide Marinez Caldato

MUNICÍPIO DE CHOPINZINHO – PR

EDITAL DE CLASSIFICAÇÃO

REF: EDITAL DE TOMADA DE PREÇOS Nº 17/2020

A comissão de licitação constituída comunica aos interessados na execução do objeto do Edital de TOMADA DE PREÇOS nº 17/2020, que após a análise e verificação das propostas ofertadas, decidiu classificar as seguintes proponentes:

Nº	EMPRESA	VALOR R\$
1	A. A. SANTOS DELLA VECHIA ENGENHARIA – ME	244.779,75
2	CONRADO ENGENHARIA E CONSTRUÇÕES EIRELI	249.000,00

Comunica outrossim, que dentro do prazo de 5 (*cinco*) dias úteis contados da data deste edital, a comissão de licitação dará vistas ao respectivo processo licitatório, a qualquer das proponentes que se sinta prejudicada, para interposição de recurso.

Chopinzinho, 06 de agosto de 2020.

presidente da comissão : Josiane Moschen

membros da comissão : Roberto Alencar Przendziuk

Neide Marinez Caldato

PREFEITURA MUNICIPAL DE CHOPINZINHO

EDITAL DE HABILITAÇÃO

REF: EDITAL DE TOMADA DE PREÇOS Nº 17/2020

A comissão de licitação comunica aos interessados na execução do objeto do Edital de Tomada de Preços nº 17/2020, que após a análise e verificação da documentação de habilitação, decidiu habilitar as seguintes proponentes:

Nº	EMPRESA
1	A. A. SANTOS DELLA VECHIA ENGENHARIA – ME
2	CONRADO ENGENHARIA E CONSTRUÇÕES EIRELI

Comunica outrossim, que os proponentes concordaram com a análise, e foram juntados os termos de renúncia à fase de habilitação procedendo-se à abertura dos envelopes de propostas de preços.

Chopinzinho, 06 de agosto de 2020.

presidente da comissão : Josiane Moschen

membros da comissão : Roberto Alencar Przendziuk

Neide Marinez Caldato

Cod338320

PREFEITURA MUNICIPAL DE CHOPINZINHO

EDITAL DE CLASSIFICAÇÃO

REF: EDITAL DE TOMADA DE PREÇOS Nº 17/2020

A comissão de licitação constituída comunica aos interessados na execução do objeto do Edital de TOMADA DE PREÇOS nº 17/2020, que após a análise e verificação das propostas ofertadas, decidiu classificar as seguintes proponentes:

Nº	EMPRESA	VALOR R\$
1	A. A. SANTOS DELLA VECHIA ENGENHARIA – ME	244.779,75
2	CONRADO ENGENHARIA E CONSTRUÇÕES EIRELI	249.000,00

Comunica outrossim, que dentro do prazo de 5 (cinco) dias úteis contados da data deste edital, a comissão de licitação dará vistas ao respectivo processo licitatório, a qualquer das proponentes que se sinta prejudicada, para interposição de recurso. Chopinzinho, 06 de agosto de 2020.

presidente da comissão : Josiane Moschen
membros da comissão : Roberto Alencar Przendziuk
Neide Marinez Caldato

Cod338321

ESTADO DO PARANÁ
PREFEITURA MUNICIPAL DE CHOPINZINHO360
ml**SECRETARIA MUNICIPAL DE ADMINISTRAÇÃO**
EDITAL DE HABILITAÇÃO TP 17/2020**EDITAL DE HABILITAÇÃO**

REF: EDITAL DE TOMADA DE PREÇOS Nº 17/2020

A comissão de licitação comunica aos interessados na execução do objeto do Edital de Tomada de Preços nº 17/2020, que após a análise e verificação da documentação de habilitação, decidiu habilitar as seguintes proponentes:

Nº	EMPRESA
1	A. A. SANTOS DELLA VECHIA ENGENHARIA – ME
2	CONRADO ENGENHARIA E CONSTRUÇÕES EIRELI

Comunica outrossim, que os proponentes concordaram com a análise, e foram juntados os termos de renúncia à fase de habilitação procedendo-se à abertura dos envelopes de propostas de preços.

Chopinzinho, 06 de agosto de 2020.

JOSIANE MOSCHEN

Presidente da Comissão

Membros da Comissão :

ROBERTO ALENCAR PRZENDZIUK

NEIDE MARINEZ CALDATO

Publicado por:

Roberto Alencar Przendziuk

Código Identificador:02DD311A

Matéria publicada no Diário Oficial dos Municípios do Paraná no dia 07/08/2020. Edição 2069

A verificação de autenticidade da matéria pode ser feita informando o código identificador no site:

<http://www.diariomunicipal.com.br/amp/>

ESTADO DO PARANÁ
PREFEITURA MUNICIPAL DE CHOPINZINHO

361

mb

SECRETARIA MUNICIPAL DE ADMINISTRAÇÃO
EDITAL DE CLASSIFICAÇÃO TP 17/2020**EDITAL DE CLASSIFICAÇÃO**

REF: EDITAL DE TOMADA DE PREÇOS Nº 17/2020

A comissão de licitação constituída comunica aos interessados na execução do objeto do Edital de TOMADA DE PREÇOS nº 17/2020, que após a análise e verificação das propostas ofertadas, decidiu classificar as seguintes proponentes:

Nº	EMPRESA	VALOR R\$
1	A. A. SANTOS DELLA VECHIA ENGENHARIA – ME	244.779,75
2	CONRADO ENGENHARIA E CONSTRUÇÕES EIRELI	249.000,00

Comunica outrossim, que dentro do prazo de 5 (*cinco*) dias úteis contados da data deste edital, a comissão de licitação dará vistas ao respectivo processo licitatório, a qualquer das proponentes que se sinta prejudicada, para interposição de recurso.

Chopinzinho, 06 de agosto de 2020.

JOSIANE MOSCHEN
Presidente Da Comissão

Membros Da Comissão

ROBERTO ALENCAR PRZENDZIUK

NEIDE MARINEZ CALDATO

Publicado por:
Roberto Alencar Przendziuk
Código Identificador: 14C97307

Matéria publicada no Diário Oficial dos Municípios do Paraná no dia 07/08/2020. Edição 2069
A verificação de autenticidade da matéria pode ser feita informando o código identificador no site:
<http://www.diariomunicipal.com.br/amp/>



Município de Chopinzinho

ESTADO DO PARANÁ

CNPJ: 76.995.414/0001-60 e-mail: prefeitura@chopinzinho.br.gov.br
Telefone (46) 3242-8600 Rua Miguel Procópio Kurpel, nº 3.811, Bairro São Miguel
85.560-000 CHOPINZINHO PARANÁ

362
ml

HOMOLOGAÇÃO E ADJUDICAÇÃO

REF.: LICITAÇÃO NA MODALIDADE TOMADA DE PREÇOS nº 17/2020

Tendo em vista o Parecer da Comissão de Julgamento, que apuraram o resultado do processo licitatório, na modalidade Tomada de Preços, tipo Menor Preço Item - Obra Execução Indireta Preço Global, nº 17/2020, e após expirado o prazo recursal, eu Álvaro Dênis Ceni Scolaro, Prefeito, torno público a HOMOLOGAÇÃO do procedimento licitatório em epígrafe e a ADJUDICAÇÃO do objeto às empresas:

Empresas	Valor Total - R\$
A A SANTOS DELLA VECHIA ENGENHARIA	244.779,75

Que apresentou o menor preço.

Após constatada a regularidade dos atos procedimentais, autorizo a elaboração do Contrato.

É A DECISÃO.

Chopinzinho - PR, 17/08/20

Álvaro Dênis Ceni Scolaro
Prefeito



Município de Chopinzinho

ESTADO DO PARANÁ

CNPJ: 76.995.414/0001-60 e-mail: prefeitura@chopinzinho.br.gov.br
Telefone (46) 3242-8600 Rua Miguel Procópio Kurpel, nº 3.811, Bairro São Miguel
85.560-000 CHOPINZINHO PARANÁ

363
ml

EXTRATO DO CONTRATO Nº 257/2020

CONTRATANTE: Município de Chopinzinho, Estado do Paraná, com sede à Rua Miguel Procópio Kurpel, 3.811, inscrito no CNPJ/MF nº 76.995.414/0001-60, neste ato representado pelo seu Prefeito, em pleno exercício de seu mandato e funções, Álvaro Dênis Ceni Scolaro, portador da Cédula de Identidade RG nº 8.124.995-4/PR e do CPF/MF nº 009.378.889-40, e

CONTRATADO(A): A. A. Santos Della Vechia Engenharia – Me, com sede na Rua Visconde de Guarapuava, 151, Sala 2B, Bairro Centro, CEP 85.540-000, Mangueirinha – PR, CNPJ nº 28.103.153/0001-83, doravante denominada CONTRATADA, representado neste ato pelo(a) Senhor(a) Anderson Adriano Santos Della Vechia, portador(a) da Cédula de Identidade RG nº 5.359.486-7 e do CPF/MF sob nº 021.146.709-02

Ref.: Edital de TOMADA DE PREÇOS nº 17/2020.

OBJETO: CONTRATAÇÃO DE EMPRESA ESPECIALIZADA PARA REFORMA E AMPLIAÇÃO DA QUADRA DE ESPORTES DA COMUNIDADE DE PASSO DA ERVA, CONVÊNIO Nº 01/2020 – PARANÁ ESPORTE.

VALOR: R\$ 244.779,75 (duzentos e quarenta e quatro mil setecentos e setenta e nove reais e setenta e cinco centavos). As despesas com a execução da(s) obra(s) correrão a conta dos recursos do Município, na seguinte Dotação Orçamentária: Secretaria de Educação, Cultura e Esporte: 06.05.278120015.1.010.4.4.90.51 (1888/F000 – 2001/F1012).

APLICAÇÃO DE MULTA: Compete à Divisão de Tesouraria do CONTRATANTE a aplicação de multas.

PRAZO DE EXECUÇÃO: Conforme cronograma será de 120 (cento e vinte) dias contatos a partir da emissão da ordem de serviço.

PRAZO DE VIGÊNCIA: 240 (duzentos e quarenta) dias a partir da data de assinatura.

FORO: Comarca de Chopinzinho, Estado do Paraná.

Chopinzinho, 17 de agosto de 2020.

Município de Chopinzinho
Álvaro Dênis Ceni Scolaro - Prefeito
CONTRATADA

A. A. Santos Della Vechia Engenharia – Me
Anderson Adriano Santos Della Vechia
CONTRATANTE



Município de Chopinzinho

ESTADO DO PARANÁ

CNPJ: 76.995.414/0001-60 e-mail: prefeitura@chopinzinho.br
Telefone (46) 3242-8600 Rua Miguel Procópio Kurpel, nº 3.811, Bairro São Miguel
85.560-000 CHOPINZINHO PARANÁ

361
ml

CONTRATO Nº 257/2020

CONTRATO DE EMPREITADA DE OBRA(S) POR PREÇO GLOBAL A PREÇOS FIXOS E SEM REAJUSTE QUE ENTRE SI CELEBRAM O MUNICÍPIO DE CHOPINZINHO-PR. E A EMPRESA A. A. SANTOS DELLA VECHIA ENGENHARIA – ME, NA FORMA ABAIXO:

Pelo presente instrumento particular o Município de Chopinzinho, Estado do Paraná, pessoa jurídica de direito público interno, com sede nesta cidade, na Rua Miguel Procópio Kurpel, nº 3811, Bairro São Miguel, inscrito no CNPJ nº 76.995.414/0001-60, doravante denominada CONTRATANTE, representado neste ato pelo Prefeito senhor Álvaro Dênis Ceni Scolaro, em pleno exercício de seu mandato e funções, residente e domiciliado nesta cidade, portador da Cédula de Identidade RG nº 8.124.995-4/PR e do CPF/MF sob nº 009.378.889-40, e a Empresa A. A. Santos Della Vechia Engenharia – Me, com sede na Rua Visconde de Guarapuava, 151, Sala 2B, Bairro Centro, CEP 85.540-000, Mangueirinha – PR, telefone (46) 99971-0889, e-mail: franmarengenharia.me@gmail.com, CNPJ nº 28.103.153/0001-83, doravante denominada CONTRATADA, representado neste ato pelo(a) Senhor(a) Anderson Adriano Santos Della Vechia, portador(a) da Cédula de Identidade RG nº 5.359.486-7 e do CPF/MF sob nº 021.146.709-02, tendo em vista a homologação do resultado do Processo Licitatório nº 168/2020, Modalidade TOMADA DE PREÇOS nº 17/2020, têm entre si justa e acordada a celebração do presente Contrato mediante as seguintes cláusulas e condições:

CLÁUSULA PRIMEIRA - DO OBJETO DO CONTRATO E FUNDAMENTO LEGAL

1.1 O Objeto do presente Contrato, licitado em conformidade com as normas da Lei nº 8.666/93 e suas alterações, é a execução, sob regime de empreitada por preço global, a preços fixos e sem reajuste, correspondente à **CONTRATAÇÃO DE EMPRESA ESPECIALIZADA PARA REFORMA E AMPLIAÇÃO DA QUADRA DE ESPORTES DA COMUNIDADE DE PASSO DA ERVA, CONVÊNIO Nº 01/2020 – PARANÁ ESPORTE**, em consonância com os projetos, especificações técnicas, memoriais, demais peças e documentos de licitação fornecida pelo CONTRATANTE, objeto do Lote único, da TOMADA DE PREÇOS nº 17/2020.

CLÁUSULA SEGUNDA - DA DOCUMENTAÇÃO CONTRATUAL

2.1 Ficam integrados a este Contrato, independente de transcrição, os seguintes documentos cujos teores são de conhecimento da CONTRATADA: atos convocatórios, edital de licitação, projetos, especificações técnicas, memoriais, bem como a proposta, planilhas de serviços, relação de disponibilidade de veículos, máquinas e equipamentos, cronogramas físico-financeiro e legislação pertinente à espécie.

CLÁUSULA TERCEIRA - DO VALOR

3.1 O preço global para a execução do objeto deste Contrato, a preço fixo e sem direito a reajuste é de R\$ 244.779,75 (duzentos e quarenta e quatro mil setecentos e setenta e nove reais e setenta e cinco centavos), daqui por diante denominado "VALOR CONTRATUAL".

CLÁUSULA QUARTA - DOS RECURSOS

4.1 As despesas com a execução do(s) objeto(s) deste contrato serão custeadas com recursos municipais, e serão empenhadas de acordo com a seguinte Dotação orçamentária: Secretaria de Educação, Cultura e Esporte: 06.05.278120015.1.010.4.4.90.51 (1888/F000 – 2001/F1012).

CLÁUSULA QUINTA - DOS PRAZOS



Município de Chopinzinho

ESTADO DO PARANÁ

CNPJ: 76.995.414/0001-60 e-mail: prefeitura@chopinzinho.br.gov.br
Telefone (46) 3242-8600 Rua Miguel Procópio Kurpel, nº 3.811, Bairro São Miguel
85.560-000 CHOPINZINHO PARANÁ

5.1 - A CONTRATADA obriga-se a entregar ao CONTRATANTE o objeto desta Licitação, inteiramente concluído em condições de aceitação e de utilização, conforme cronograma, no prazo máximo de 120 (cento e vinte) dias contatos a partir da emissão da ordem de serviço.

5.2 - A vigência do Contrato será de 240 (duzentos e quarenta) dias e iniciar-se-ão na data de sua assinatura podendo, por interesse do **Município de Chopinzinho**, ser prorrogado por Termo Aditivo, conforme dispõe Lei nº 8.666, de 1993 e alterações.

5.2 - A prorrogação do prazo de execução deve ser manifestada pela **Licitante vencedora**, no período de 48 (quarenta e oito) horas antes de encerrado o prazo de execução contratual.

5.3 - Os Prazos de execução e vigência podem ser prorrogados a qualquer tempo pela Contratante, por Termo Aditivo, conforme dispõe o Artigo nº 57, da Lei Federal nº 8.666, de 1993 e alterações.

5.4 - A proponente vencedora será convocada para assinar o Contrato de Empreitada, conforme Modelo nº 12, dentro do prazo máximo de 5 (*cinco*) dias úteis, a partir da data da homologação da licitação, sob pena de decair o direito de contratação, sujeitando-se, ainda, às penalidades previstas em lei.

5.5 - No ato da assinatura do Contrato, a proponente vencedora deverá apresentar o Cronograma Físico Financeiro Executivo da obra.

5.6 - O prazo de execução da(s) obra(s) poderá ser alterado, com expressa anuência do Contratante, nos seguintes casos:

5.7 - Alteração do projeto e/ou especificações técnicas e/ou memoriais pelo Contratante, quando houver: (i) serviços extraordinários que alterem as quantidades, (ii) serviços complementares, obedecidos os dispositivos regulamentares, (iii) atraso no fornecimento de dados informativos, materiais e qualquer subsídio à(s) obra(s) do lote, que estejam sob responsabilidade expressa do Contratante, (iv) por atos do Contratante que interfiram na execução contratual, (v) atos de terceiros que interfiram no prazo de execução ou outros devidamente justificados e aceitos pelo Contratante;

5.8 - Por motivos de força maior ou caso fortuito, entre outros, "lock out", perturbações industriais, guerras, atos de inimigo público, bloqueio, insurreições, epidemias, quarentenas, avalanches, terremotos, enchentes, explosões ou quaisquer outros acontecimentos semelhantes e equivalentes a estes, desde que estes fatos tenham influência direta sobre a execução da(s) obra(s) e que fujam ao controle seguro de qualquer das partes interessadas, as quais não consigam impedir sua ocorrência. A expressão "força maior" deve também incluir qualquer atraso causado por legislação, regulamentação ou atos governamentais, por ação ou omissão do Contratante, que venham causar atrasos à Contratada. Nenhuma parte será responsável perante a outra pelos atrasos ocasionados por motivo de força maior.

5.9 - Enquanto perdurarem os motivos de força maior ou suspensão do contrato por ordem do Contratante, cessam os deveres e responsabilidades de ambas as partes, em relação ao contrato. Os atrasos provenientes de greves ocorridas na Contratada ou atrasos por parte de suas eventuais subcontratados não poderão ser alegados como decorrentes de força maior.

CLÁUSULA SEXTA – DA GESTÃO E FISCALIZAÇÃO

6.1 - O CONTRATANTE se reserva o direito de fiscalização do(s) Contrato(s), podendo suspender sua execução desde que não atendam as expectativas da Secretaria Municipal de Educação, Cultura e Esporte.

6.2 - A gestão do(s) Contrato(s) ficará a cargo do Senhor Gilmar de Almeida, CPF: 039.174.079-22, Diretor do Departamento de Esportes.

365
ml



Município de Chopinzinho

ESTADO DO PARANÁ

CNPJ: 76.995.414/0001-60 e-mail: prefeitura@chopinzinho.br.gov.br
Telefone (46) 3242-8600 Rua Miguel Procópio Kurpel, nº 3.811, Bairro São Miguel
85.560-000 CHOPINZINHO PARANÁ

366
ml

6.3 - A responsabilidade pela fiscalização do(s) Contrato(s) ficará a cargo do Servidor senhor Ronaldo Miotto Martins, CPF: 070.457.669-47, CREA/PR: 138.208/D, e Fiscal Substituto a cargo da Servidora Senhora Ana Kelle Malagutti, CPF: 074.076.199-48, CREA/PR 134.259/D, estando sujeito à conferência quantitativa e posterior qualitativa na conformidade do item do objeto licitado.

6.3.1 - Compete aos responsáveis pela fiscalização comunicar ao gestor do(s) Contrato(s) as situações e fatos que caracterizam o descumprimento das cláusulas e anexos do Contrato, com os documentos pertinentes, para a adoção das medidas cabíveis.

6.4 - Recebido o ato de comunicação de irregularidade, compete ao gestor do(s) Contrato(s) proceder conforme os itens 16.7 e 23.8 deste instrumento, de acordo com a gravidade da situação e dos fatos a serem apurados.

6.5 - Com base no art. 65, §8, da Lei nº 8.666/93 e Acórdão 7487/2015/TCU, havendo necessidade de alterar o fiscal ou gestor inicialmente designado, o CONTRATANTE emitirá termo de apostilamento específico para esse fim, assinado pela autoridade competente em conjunto com novo gestor e/ou fiscal da ARP/Contrato, sendo publicado o extrato no diário oficial do município, realizando em seguida o apostilamento do ato junto ao processo originário de contratação e termos aditivos, mediante a juntada dos respectivos documentos, dando ciência à CONTRATADA através dos canais adotados pelo CONTRATANTE (e-mail, fax, etc).

CLÁUSULA SÉTIMA - DO INÍCIO DOS SERVIÇOS

7.1 Os serviços deverão ser iniciados, no prazo máximo de 15 (quinze) dias contados a partir da data da emissão da Ordem de Serviço.

7.2 Os Prazos de execução e vigência podem ser prorrogados a qualquer tempo pela Contratante, por Termo Aditivo, conforme dispõe o Artigo nº 57, da Lei Federal nº 8.666, de 1993 e alterações.

7.3 Para que a **CONTRATADA** possa invocar os fatos capazes de justificar quaisquer atrasos, os mesmos deverão ser comunicados ao CONTRATANTE por escrito e devidamente comprovados, no período de 48 (quarenta e oito) horas antes de encerrado o prazo de execução contratual.

CLÁUSULA OITAVA - DAS OBRAS PROVISÓRIAS

8.1 A **CONTRATADA** deve submeter à fiscalização, os desenhos, especificações técnicas e memoriais propostos para as obras provisórias, que deverá aprová-los caso estejam adequados ao objeto deste Contrato.

Parágrafo Primeiro - A **CONTRATADA** é responsável pelo projeto das obras provisórias.

Parágrafo Segundo - A aprovação pela fiscalização não altera as responsabilidades da **CONTRATADA** pelo projeto de obras provisórias.

Parágrafo Terceiro - A **CONTRATADA** deve obter a aprovação de terceiros para o seu projeto de obras provisórias, onde requeridas.

CLÁUSULA NONA - DA PRORROGAÇÃO DE PRAZO

9.1 Somente poderá ser admitida alteração do prazo, quando:

l) (a) ocorrer alteração do projeto e/ou especificações pelo **CONTRATANTE**, (b) houver serviços extraordinários que alterem as quantidades, (c) houver serviços complementares, obedecidos os dispositivos regulamentares, (d) ocorrer atraso no fornecimento de dados informativos, materiais e qualquer subsídio à(s) obra(s), que estejam sob responsabilidade expressa do **CONTRATANTE**, (e) ocorrer atos do



Município de Chopinzinho

ESTADO DO PARANÁ

CNPJ: 76.995.414/0001-60 e-mail: prefeitura@chopinzinho.br.gov.br

Telefone (46) 3242-8600
85.560-000

Rua Miguel Procópio Kurpel, nº 3.811, Bairro São Miguel
CHOPINZINHO
PARANÁ

367

me

CONTRATANTE que interfiram na execução contratual, (f) ocorrer atos de terceiros que interfiram no prazo de execução ou outros devidamente justificados e aceitos pelo CONTRATANTE;

II) ocorrer por motivos de força maior ou caso fortuito, entre outros, "lock out", perturbações industriais, guerras, atos de inimigo público, bloqueio, insurreições, epidemias, quarentenas, avalanches, terremotos, enchentes, explosões ou quaisquer outros acontecimentos semelhantes e equivalentes a estes, desde que estes fatos tenham influência direta sobre a execução da(s) obra(s) e que fujam ao controle seguro de qualquer das partes interessadas, as quais não consigam impedir sua ocorrência. A expressão "força maior" deve, também, incluir qualquer atraso causado por legislação, regulamentação ou atos governamentais, por ação ou omissão do CONTRATANTE, que venham causar atrasos à CONTRATADA. Nenhuma parte será responsável perante a outra pelos atrasos ocasionados por motivo de força maior.

Parágrafo Primeiro - Enquanto perdurarem os motivos do inciso II ou quando ocorrer a suspensão do Contrato por ordem do CONTRATANTE, cessam os deveres e responsabilidades de ambas as partes, em relação ao Contrato. Os atrasos provenientes de greves ocorridas na CONTRATADA ou atrasos por parte de suas eventuais subcontratados não poderão ser alegados como decorrentes de força maior.

Parágrafo Segundo - Para que a CONTRATADA possa invocar os fatos indicados no *caput* como capazes de justificar quaisquer atrasos, os mesmos deverão ser comunicados ao CONTRATANTE por escrito e devidamente comprovados, no prazo máximo de 48 (*quarenta e oito*) horas do início da referida ocorrência.

Parágrafo Terceiro - Os motivos invocados pela CONTRATADA serão julgados pelo CONTRATANTE após a constatação da veracidade da sua ocorrência.

Parágrafo Quarto - Após a aceitação dos motivos evocados pela CONTRATADA poderá haver acordo entre as partes para uma eventual prorrogação do prazo.

Parágrafo Quinto - Caso a CONTRATADA não execute, total ou parcialmente, qualquer dos itens ou serviços previstos no projeto, especificações técnicas, memoriais e demais documentos integrantes da licitação, o CONTRATANTE reserva-se o direito de executá-los diretamente ou através de terceiros. Ocorrendo a hipótese mencionada, a CONTRATADA responderá pelos custos, através de glosas de créditos e/ou garantias, e/ou pagamento direto ao CONTRATANTE, inclusive será declarada inidônea, ficando impedida de firmar Contrato pelo prazo de até 2 (*dois*) anos, conforme gravidade da infração e dos danos decorrentes.

CLÁUSULA DÉCIMA – DA CESSÃO DO CONTRATO E SUBCONTRATAÇÃO

10.1 A CONTRATADA não poderá ceder o presente Contrato, no todo ou em parte, a nenhuma pessoa física ou jurídica, sem autorização prévia, por escrito do CONTRATANTE.

Parágrafo Primeiro - Se a CONTRATADA ceder o presente Contrato, no todo ou em parte, a uma ou mais pessoas físicas ou jurídicas, sem autorização prévia, por escrito, do CONTRATANTE e deverá obrigatoriamente reassumir a execução da(s) obra(s) no prazo máximo de 05 (cinco) dias, da data da aplicação da multa, sem prejuízo de outras sanções contratuais;

Parágrafo Segundo - Se eventualmente for concedida a subcontratação no todo ou em parte, pelo CONTRATANTE, não reduz nem elimina as responsabilidades e obrigações da CONTRATADA para com o CONTRATANTE, em decorrência deste Contrato, nem importará em estabelecer qualquer vínculo entre o CONTRATANTE e o subcontratado, no entanto esta responde solidariamente com o subcontratante pela perfeição da prestação.

CLÁUSULA DÉCIMA PRIMEIRA - DOS SERVIÇOS NÃO PREVISTOS

11.1 Aplica-se ao Contrato, sem prejuízo das disposições anteriores/posteriores, as hipóteses de acréscimos ou supressões quantitativas e qualitativas ao objeto, previstas na Lei nº 8.666/93.



Município de Chopinzinho

ESTADO DO PARANÁ

CNPJ: 76.995.414/0001-60 e-mail: prefeitura@chopinzinho.br.gov.br
Telefone (46) 3242-8600 Rua Miguel Procópio Kurpel, nº 3.811, Bairro São Miguel
85.560-000 CHOPINZINHO PARANÁ

Parágrafo Primeiro - A supressão de serviços resultantes de acordo celebrado expressamente entre o CONTRATANTE e a CONTRATADA poderão ultrapassar o limite estabelecido no parágrafo anterior.

Parágrafo Segundo - Se no Contrato não houver sido contemplado preços unitários para determinados serviços, esses serão fixados mediante acordo entre as partes, respeitados os limites estabelecidos no caput desta Cláusula.

Parágrafo Terceiro - Os serviços não previstos na planilha de quantitativos e preços, aprovada pelo Município, e necessários para a realização da obra, deverão ser executados pela Contratante.

CLÁUSULA DÉCIMA SEGUNDA - DO RECEBIMENTO DOS SERVIÇOS, DA ACEITAÇÃO E DA POSSE

12.1 A Contratada deverá permitir que funcionários, engenheiros, especialistas e demais peritos enviados pelo Contratante:

a) inspecionem a qualquer tempo a execução da(s) obra(s) do lote;

b) examinem os registros e documentos que considerarem necessários conferir; e

c) verifiquem se estão disponíveis, na(s) obra(s) do lote, os veículos, as máquinas e os equipamentos disponibilizados pela Contratada. Caso fique constada a falta dos mesmos no(s) local(ais) da(s) obra(s), serão impostas as sanções previstas no contrato de empreitada.

12.2 No desempenho destas tarefas deverão os técnicos do Contratante contar com a total colaboração da Contratada.

12.3 A Contratada deverá manter um perfeito sistema de sinalização e segurança em todos os locais de serviços, principalmente nos de trabalho em vias públicas, de acordo com as normas de segurança do trabalho.

12.4 A Contratada deverá manter, no local da(s) obra(s), preposto aceito pelo Contratante para representá-la na execução do contrato.

12.5 A Contratada deve manter no canteiro de obra(s) um projeto completo, o qual deverá ficar reservado para o manuseio da fiscalização e do pessoal do órgão financiador da(s) obra(s).

12.6 A Contratada deve manter no canteiro de obra(s) o Boletim Diário de Ocorrências - BDO, que deverá ser preenchido e rubricado pelo encarregado da Contratada e pela fiscalização diariamente.

12.7 A execução de serviços aos domingos e feriados somente será permitida com autorização prévia da fiscalização.

12.8 A Contratada é obrigada a reparar, corrigir, remover, reconstruir ou substituir, às suas expensas, no total ou em parte, o(s) serviço(s) referente(s) à(s) obra(s) do contrato em que se verificarem vícios, defeitos ou incorreções resultantes da má execução ou má qualidade dos materiais empregados.

12.9 Caso a Contratada não execute, total ou parcialmente, qualquer dos itens ou serviços previstos, o Contratante reserva-se o direito de executá-los diretamente ou através de terceiros. Ocorrendo a hipótese mencionada, a então Contratada responderá pelos custos, através de glosas de créditos e/ou garantias e/ou pagamento direto ficando, suspensa de firmar contrato pelo prazo de até 2 anos, bem como poderá ser declarada inidônea, conforme a gravidade da infração e dos danos decorrentes.

12.10 A proponente deverá atender às determinações da fiscalização no prazo máximo de 24 (vinte e quatro) horas, e prestar toda assistência e colaboração necessária.



Município de Chopinzinho

ESTADO DO PARANÁ

CNPJ: 76.995.414/0001-60 e-mail: prefeitura@chopinzinho.br.gov.br
Telefone (46) 3242-8600 Rua Miguel Procópio Kurpel, nº 3.811, Bairro São Miguel
85.560-000 CHOPINZINHO PARANÁ

12.11 A Contratada é obrigada entregar até 15 (quinze) dias à Contratante o resultado dos testes solicitados pela fiscalização e/ou supervisão.

12.11.1 As despesas com a execução dos testes são de inteira responsabilidade da Contratada.

12.12 Assim que a execução da(s) obra(s) tenha sido concluída de conformidade com o contrato, será emitido termo de recebimento provisório assinado pelas partes em até 15 (quinze) dias da comunicação da Contratada.

12.13 Após o prazo de 60 (*sessenta*) dias do recebimento provisório, será procedido o recebimento definitivo, por comissão especificamente designada pelo Contratante, ocasião em que será lavrado termo de recebimento definitivo.

12.14 A aceitação da(s) obra(s) pelo Contratante, se dará quando não houver qualquer pendência por parte da Contratada.

12.15 O recebimento provisório ou definitivo não exclui a responsabilidade civil pela qualidade da(s) obra(s), nem a ético-profissional, pela perfeita execução do Contrato.

12.16 O Contratante toma posse do Canteiro de Obras e do objeto do Contrato dentro de 3 (*três*) dias da data da formalização do Termo de Recebimento Definitivo.

CLÁUSULA DÉCIMA TERCEIRA - DA GARANTIA DE EXECUÇÃO E GARANTIA ADICIONAL.

13.1 O valor da garantia de execução é de R\$ 12.238,99 (doze mil duzentos e trinta e oito reais e noventa e nove centavos). (o valor será obtido pela aplicação de 5% (*cinco por cento*) sobre o valor contratual (homologado) acrescido da garantia adicional, se houver).

13.2 A garantia de execução poderá ser efetuada por uma das seguintes formas:

I - caução em dinheiro ou em títulos da dívida pública, devendo estes ter sido emitidos sob a forma escritural, mediante registro em sistema centralizado de liquidação e de custódia autorizado pelo Banco Central do Brasil e avaliados pelos seus valores econômicos, conforme definido pelo Ministério da Fazenda; (Redação dada pela Lei nº 11.079, de 2004)

II - seguro-garantia; (Redação dada pela Lei nº 8.883, de 1994)

III - fiança bancária. (Redação dada pela Lei nº 8.883, de 8.6.94)

Parágrafo Primeiro: A proponente vencedora deverá, quando da assinatura do termo de contrato de empreitada sob pena de decair o direito de contratação, apresentar comprovação da formalização da garantia de execução e da garantia adicional, se houver.

Parágrafo Segundo: Se ocorrer majoração do valor contratual o valor da garantia de execução será acrescido pela aplicação de 5% (*cinco por cento*) sobre o valor contratual majorado. No caso de redução do valor contratual, poderá a contratada ajustar o valor da garantia de execução, se assim o desejar.

Parágrafo Terceiro: A devolução da garantia de execução e da garantia adicional, quando for o caso, ou o valor que dela restar, dar-se-á mediante a apresentação de:

- aceitação pelo CONTRATANTE do objeto contratual e o termo de recebimento definitivo;
- certidão negativa de débitos, expedida pelo INSS, referente ao objeto contratado concluído;
- comprovantes, nos casos previstos, de ligações definitivas de água e/ou energia elétrica.

Parágrafo Quarto: No caso de Rescisão do Contrato, a garantia de execução e a garantia adicional, se houver, não serão devolvidas, sendo, então, apropriadas pelo CONTRATANTE a título de indenização/multa.



Município de Chopinzinho

ESTADO DO PARANÁ

CNPJ: 76.995.414/0001-60 e-mail: prefeitura@chopinzinho.br.gov.br
Telefone (46) 3242-8600 Rua Miguel Procópio Kurpel, nº 3.811, Bairro São Miguel
85.560-000 CHOPINZINHO PARANÁ

CLÁUSULA DÉCIMA QUARTA - DA FISCALIZAÇÃO, TESTES, REUNIÕES DE GERENCIAMENTO E COMUNICAÇÃO

14.1 A fiscalização da execução dos serviços, objeto deste Contrato, será feita pelo CONTRATANTE através do profissional constante do Parágrafo Segundo da Cláusula Quinta deste contrato, qualificado e devidamente credenciado, com responsabilidades específicas.

Parágrafo Primeiro - A CONTRATADA deverá permitir que funcionários, engenheiros, especialistas e demais peritos enviados pelo CONTRATANTE e MINISTÉRIO DA INTEGRAÇÃO NACIONAL

- inspecionem a qualquer tempo a execução do objeto do presente Contrato;
- examinem os registros e documentos que considerarem necessários conferir;
- verifiquem se estão disponíveis no local da execução do objeto do presente Contrato os veículos, máquinas e equipamentos, indicados na relação e no cronograma de utilização de veículos, máquinas e equipamentos, fornecidos pela CONTRATADA, sob pena de multa e, em caso de reincidência, na eventual rescisão contratual.

Parágrafo Segundo - No desempenho destas tarefas, deverão os técnicos do CONTRATANTE, contar com a total colaboração da CONTRATADA.

Parágrafo Terceiro - A CONTRATADA deverá manter um perfeito sistema de sinalização e segurança em todos os locais de serviços, principalmente nos de trabalho em vias públicas, de acordo com as normas de segurança do trabalho.

Parágrafo Quarto - A CONTRATADA deve manter no canteiro de obra(s) um projeto completo e cópia das: especificações técnicas, memoriais, relação de disponibilidade de veículos, máquinas e equipamentos, cronograma físico-financeiro, cronograma de utilização de veículos, máquinas e equipamentos e planilha de serviços os quais deverão ficar reservados para o manuseio da fiscalização e do pessoal do órgão financiador da(s) obra(s)

Parágrafo Quinto - A CONTRATADA deve manter no canteiro de obra(s) o Boletim Diário de Ocorrências - BDO, o qual, diariamente, deverá ser preenchido e rubricado pelo encarregado da CONTRATADA e pela fiscalização.

Parágrafo Sexto - A execução de serviços aos domingos e feriados somente será permitida com autorização prévia da fiscalização.

Parágrafo Sétimo - Qualquer serviço, material e/ou componente ou parte do mesmo, que apresente defeitos, vícios ou incorreções não reveladas até o Recebimento Definitivo, deverá ser prontamente feito, corrigido, removido, reconstruído e/ou substituído pela CONTRATADA, livre de quaisquer ônus financeiros para o CONTRATANTE.

Parágrafo Oitavo - Entende-se por defeito, vício ou incorreção oculta aquele resultante da má execução ou má qualidade de materiais empregados e/ou da aplicação de material em desacordo com as normas e/ou prescrições da ABNT, especificações e/ou memoriais, não se referindo aos defeitos devidos ao desgaste normal de uso. Correrão por conta da CONTRATADA as despesas relacionadas com a correção, remoção e/ou substituição do material rejeitado.

Parágrafo Nono - Caso a CONTRATADA não execute, total ou parcialmente, qualquer dos itens ou serviços previstos, o CONTRATANTE reserva-se o direito de executá-los diretamente ou através de terceiros.

a) Ocorrendo a hipótese mencionada, a então CONTRATADA responderá pelos custos, através de glosas de créditos e/ou garantias e/ou pagamento direto, inclusive será declarada inidônea, ficando suspensa de firmar Contrato pelo prazo de até 2 anos, conforme a gravidade da infração e dos danos decorrentes. Caberá, também, a aplicação do Art. 87 da Lei Federal nº 8.666/93.

370
ml



Município de Chopinzinho

ESTADO DO PARANÁ

CNPJ: 76.995.414/0001-60 e-mail: prefeitura@chopinzinho.br.gov.br
Telefone (46) 3242-8600 Rua Miguel Procópio Kurpel, nº 3.811, Bairro São Miguel
85.560-000 CHOPINZINHO PARANÁ

Parágrafo Décimo - A CONTRATADA é obrigada a efetuar e entregar no prazo máximo de 15 (quinze) dias os testes solicitados pela fiscalização e/ou vistoria. As despesas com a execução dos testes são de inteira responsabilidade da CONTRATADA.

Parágrafo Décimo Primeiro - A fiscalização e a CONTRATADA podem solicitar reuniões de gerenciamento um ao outro. A finalidade é revisar os planos para o trabalho remanescente e discutir os problemas potenciais.

Parágrafo Décimo Segundo - A fiscalização e a CONTRATADA devem elaborar ata dos assuntos tratados nas reuniões de gerenciamento e distribuir cópias aos participantes da reunião. A responsabilidade das partes na tomada de providências deve ser decidida pela fiscalização e informada por escrito a todos que participaram da reunião.

Parágrafo Décimo Terceiro - Toda a comunicação entre as partes deverá ser feita por escrito. A notificação tornar-se-á efetiva após o seu recebimento.

CLÁUSULA DÉCIMA QUINTA - DA FORMA DE PAGAMENTO

15.1 - Os pagamentos serão realizados conforme medições dos serviços executados de acordo com as Planilhas de Serviços e liberação dos respectivos saques.

15.2 - Caso a medição não atinja o valor ou percentual estipulado para o período, o pagamento poderá não ser efetivado.

15.3 - O pagamento será efetuado em moeda brasileira corrente em até 30 (trinta) dias úteis após a apresentação correta da nota fiscal com detalhamento dos serviços executados, especificando o valor unitário e total e documentos pertinentes.

15.4 - Nos casos de eventuais atrasos de pagamento, desde que a CONTRATADA não tenha concorrido de alguma forma para tanto, fica convencionado que o índice dos encargos moratórios mensais devidos pelo CONTRATANTE será o IPCAE, além dos juros de mora, os quais serão computados de forma equivalente aos aplicáveis à caderneta de poupança, segundo os índices oficiais, de 01 (uma) só vez, nos termos do art. 1º, F, da Lei 9.494/97, com redação dada pela Lei 11.960/091.

15.5 No caso em que o valor dos serviços executados for superior ao estabelecido nos cronogramas, estes poderão ser faturados, desde que todos os serviços das parcelas mensais anteriores estejam concluídos de acordo com as Planilhas e Cronogramas.

a) a liberação da primeira parcela fica condicionada à apresentação de:

- Ordem de serviço emitida pela Contratante;
- alvará de Construção;
- placa da obra fixada no local;
- da guia da ART de execução pela Contratada;
- a apresentação da matrícula da obras junto ao INSS;
- da quitação junto ao FGTS/CEF, através do CRS.
- relação de funcionários que trabalharão na obra, bem como a comprovação de Registro da CTPS.

b) a liberação das demais parcelas ficam condicionadas à apresentação de:

- Da comprovação dos recolhimentos dos encargos sociais relativas à matrícula.
- relação mensal dos recolhimentos dos direitos trabalhistas de todos os funcionários que trabalham na obra.

c) a liberação da última parcela fica condicionada à apresentação de:

371
me



Município de Chopinzinho

ESTADO DO PARANÁ

CNPJ: 76.995.414/0001-60 e-mail: prefeitura@chopinzinho.br.gov.br
Telefone (46) 3242-8600 Rua Miguel Procópio Kurpel, nº 3.811, Bairro São Miguel
85.560-000 CHOPINZINHO PARANÁ

372
me

- Da Certidão Negativa de Débitos, expedida pelo INSS, referente ao objeto contratado concluído;
- do Visto de Conclusão da Obra;
- do Termo de Recebimento Provisório da Obra.
- Comprovação dos recolhimentos dos direitos trabalhistas de todos os funcionários que trabalharam na obra.

15.6 A não apresentação dos relatórios mensais (GFIP) de funcionários ensejará na retenção dos pagamentos.

15.7 Os preços não serão objeto de atualização monetária ou reajustamento de preços.

15.7.1 Somente será admitida, nos limites da Lei, a recomposição de preços de que trata o art. 65, II, alínea "d", da Lei Federal nº 8.666/93 e suas alterações. Na hipótese de sobrevirem fatos imprevisíveis ou previsíveis, porém de consequências incalculáveis, retardadores ou impeditivos da execução do ajustado, ou ainda, em caso de força maior, caso fortuito, ou fato do príncipe, configurando álea econômica extraordinária e extracontratual, a relação que as partes pactuaram inicialmente entre os encargos da empresa vencedora (contratada) e a retribuição do Município de Chopinzinho para justa remuneração do fornecimento poderá ser revisada, objetivando a manutenção do equilíbrio econômico-financeiro inicial do Contrato.

CLÁUSULA DÉCIMA SEXTA - DAS PENALIDADES

16.1 - Denúncias relacionadas ao não cumprimento do(s) Contrato(s) e seus anexos, estarão sujeitas as penalidades previstas na legislação, tais como: advertência escrita, advertência escrita com prazo para correção, penalidades pecuniárias com os respectivos valores, ordem de ressarcimento, suspensão temporária, rescisão do contrato, bem como a adoção das medidas do art. 80, da Lei nº 8.666/93, e demais dispositivos normativos que regem a matéria.

16.2 - O CONTRATANTE decide aplicar ao(s) Contrato(s) gerados, na hipótese de inexecução das obrigações pela CONTRATADA, o disposto nos artigos 81, 86, 87 e 88 da Lei nº 8.666/93, e as seguintes penalidades:

I - advertência escrita: quando houver distorções ou faltas leves, que não decorram de dolo ou naqueles que não impliquem em prejuízo grave ao usuário, população, servidores e empregados públicos, nem em ato lesivo à Administração, caracterizando negligencia administrativa.

II - advertência escrita com prazo para correção: impostas em razão de excessos, omissões ou dolo que configurem distorções médias ou graves, que possam ser corrigidas e adequadas no prazo de até 60 (sessenta) dias.

III - penalidades pecuniárias:

a) multa-dia moratória devido ao não cumprimento no prazo assinalado, da advertência disciplinada no item II desta Cláusula, correspondente a 0,5% (zero virgula cinco por cento) do valor mensal ou total do Contrato;

b) multa-dia moratória devido a suspensão, inexecução, execução parcial ou atraso injustificado na entrega ou correção de vícios do objeto, produto ou serviço, correspondente a 1% (um por cento) do valor mensal ou total do Contrato, podendo ser imposta até o limite máximo de 30 (trinta) dias multa;

c) multa punitiva de 1% (um por cento) do valor mensal ou total do Contrato, quando verificada distorções médias;



Município de Chopinzinho

ESTADO DO PARANÁ

CNPJ: 76.995.414/0001-60 e-mail: prefeitura@chopinzinho.br.gov.br
Telefone (46) 3242-8600 Rua Miguel Procópio Kurpel, nº 3.811, Bairro São Miguel
85.560-000 CHOPINZINHO PARANÁ

d) multa punitiva de 5% (cinco por cento) do valor mensal ou total do Contrato, quando verificada distorções graves;

e) multa punitiva de 15% (quinze por cento) do valor mensal ou total do Contrato, na hipótese de rescisão contratual motivada pela inexecução total ou parcial injustificada do Contrato, por parte da CONTRATADA, nos termos da Lei nº 8.666/93;

f) multa punitiva de 30% (trinta por cento) do valor mensal ou total do Contrato, na hipótese de rescisão contratual motivada por atos de improbidade administrativa, praticada em conjunto com agente público.

IV - suspensão temporária da prestação de serviços: será aplicada nas ações que resultem danos financeiros e patrimoniais à Administração, ou que infrinjam as normas regulamentares e legais.

V - rescisão do Contrato: será determinada em situações graves, de alta relevância ou em razão do interesse público, sem prejuízo das demais disposições deste Contrato.

VI - A rescisão do Contrato, quando motivada por qualquer razão do item anterior, implicará na apuração de perdas e danos e aplicação das demais penalidades legais cabíveis.

VII - O CONTRATANTE resolve aplicar ao Contrato, no que tange à rescisão, os artigos 78, 79 e 80 da Lei nº 8.666/93.

16.3 - Na aplicação das penalidades contratuais, será observado as disposições da Lei nº 8.666/93, quando aos procedimentos, contraditório e ampla defesa.

16.4 - Na hipótese de aplicação das penalidades pecuniárias referidas nos itens anteriores, fica o CONTRATANTE autorizado a reter, até o limite das multas aplicadas, os créditos a que teria direito.

16.5 - Inexistindo créditos em favor da CONTRATADA ou sendo estes insuficientes para fazer face ao montante das penalidades pecuniárias aplicadas, o CONTRATANTE oficiará à CONTRATADA para que esta recolha aos cofres municipais, no prazo máximo de 05 (cinco) dias úteis, a contar da data do recebimento do comunicado, o valor resultante das penalidades aplicadas, ou a diferença entre estes e os créditos retidos.

16.6 - Caso a CONTRATADA não efetue o recolhimento no prazo estipulado no item anterior, o valor correspondente será cobrado judicialmente.

16.7 - Compete ao Prefeito Municipal a aplicação das medidas previstas nesta Cláusula, observado o seguinte procedimento, via sistema 1Doc do CONTRATANTE, nesta ordem:

16.7.1 - Manifestação do Fiscal, com os documentos pertinentes à comprovação das situações e dos fatos a serem apurados;

16.7.2 - Manifestação do gestor do Contrato(s) e/ou do(a) Secretário(a) Municipal de Educação Cultura e Esporte, com os documentos pertinentes à comprovação das situações e dos fatos a serem apurados;

16.7.3 - Notificação da CONTRATADA, via sistema 1Doc, para apresentação de defesa escrita, no prazo de 15 (quinze) dias úteis, sendo a notificação assinada e encaminhada pelo gestor do Contrato;

16.7.4 - Parecer da Procuradoria-Geral do Município;

16.7.5 - Decisão do Prefeito Municipal;

373

ml



Município de Chopinzinho

ESTADO DO PARANÁ

CNPJ: 76.995.414/0001-60 e-mail: prefeitura@chopinzinho.br.gov.br
Telefone (46) 3242-8600 Rua Miguel Procópio Kurpel, nº 3.811, Bairro São Miguel
85.560-000 CHOPINZINHO PARANÁ

16.7.6 - Notificação da CONTRATADA, via sistema 1Doc, para ciência quanto ao resultado do processo, em decisão irrecorrível;

16.7.7 - As medidas previstas no art. 80, da Lei nº 8.666/93, e demais dispositivos normativos que regem o objeto da contratação, poderão ser aplicadas imediatamente, independentemente da apresentação de defesa prévia da CONTRATADA, sem prejuízo do contraditório e ampla defesa posterior (diferido), em situações consideradas urgentes e previstas no Contrato.

CLÁUSULA DÉCIMA SÉTIMA - DAS OBRIGAÇÕES DA CONTRATADA

17.1 A CONTRATADA se obriga a: (a) assegurar a execução do objeto deste Contrato, a proteção e a conservação dos serviços executados bem como, na forma da Lei, respeitar rigorosamente as recomendações da ABNT; (b) manter, em todos os locais de serviços, um seguro sistema de sinalização e segurança, principalmente nos de trabalho em vias públicas, de acordo com as normas de segurança do trabalho; (c) dar ciência à fiscalização da ocorrência de qualquer fato ou condição que possa atrasar ou impedir a conclusão do objeto deste Contrato em partes ou no todo; (d) manter no local do objeto deste Contrato, devidamente atualizado, Livro Diário de Ocorrência e Diário de Obra; (e) providenciar a matrícula do objeto deste Contrato no INSS; (g) não manter em seu quadro de pessoal menores de 18 (dezoito) anos em horário noturno de trabalho ou em serviços perigosos ou insalubres, não manter ainda, em qualquer trabalho, menores de 16 (dezesesseis) anos, salvo na condição de aprendiz, a partir de 14 (quatorze) anos.

Parágrafo Primeiro - Correrão a conta da CONTRATADA todas as despesas e encargos de natureza trabalhista, previdenciária, social ou tributária, de sua responsabilidade, incidentes sobre os serviços objeto deste Contrato.

Parágrafo Segundo - A execução de serviços aos domingos e feriados somente será permitida com a autorização prévia da fiscalização.

17.2 A CONTRATADA deverá permitir o livre acesso de servidores dos órgãos do CONCEDENTE (Min. da Integração Nacional), do sistema de Controle Interno do Poder Executivo Estadual, bem como do Tribunal de Contas do Estado do Paraná, aos documentos e registros contábeis da Empresa.

17.3 Constituem obrigações da **LICITANTE VENCEDORA**, além de outras previstas no Contrato, Edital e na legislação pertinente, as seguintes:

- a) Executar o serviço através de pessoas idôneas e tecnicamente capacitadas;
- b) Dar ciência à **Divisão de Planejamento e Projetos**, imediatamente e por escrito, de qualquer anormalidade verificada na execução dos serviços, mesmo que estes não sejam de sua competência;
- c) A **LICITANTE VENCEDORA** será responsável e deverá responder, civil e criminalmente, por todos os danos, perdas e prejuízos que, por dolo ou culpa no cumprimento do contrato, venham direta ou indiretamente provocar ou causar por si ou por seus empregados à **Prefeitura Municipal de Chopinzinho** ou terceiros;
- d) A existência e a atuação da FISCALIZAÇÃO em nada diminuirão a responsabilidade única, integral e exclusiva da **LICITANTE VENCEDORA** no que concerne aos serviços e suas implicações próximas ou remotas, sempre de conformidade com o contrato, o Código Civil e demais leis ou regulamentos vigentes e pertinentes, no Município, Estado e na União.
- e) Não caucionar ou utilizar o presente termo para qualquer operação financeira, sem prévia e expressa autorização da **Prefeitura Municipal de Chopinzinho**;

37:
me



Município de Chopinzinho

ESTADO DO PARANÁ

CNPJ: 76.995.414/0001-60 e-mail: prefeitura@chopinzinho.br.gov.br
Telefone (46) 3242-8600 Rua Miguel Procópio Kurpel, nº 3.811, Bairro São Miguel
85.560-000 CHOPINZINHO PARANÁ

f) Manter durante a execução do contrato, todas as condições de habilitação e qualificação exigidas na licitação;

g) Prestar os esclarecimentos que forem solicitados pela **Divisão de Planejamento e Projetos**, cujas reclamações se obrigam a atender prontamente;

h) Assumir todas as despesas referentes à pessoal e quaisquer outras oriundas, derivadas ou conexas com o contrato, ficando, ainda para todos os efeitos legais, declaradas pela **LICITANTE VENCEDORA** a inexistência de qualquer vínculo empregatício entre seus empregados e/ou prepostos e o **Município de Chopinzinho**;

i) Cumprir o escopo, de modo que, no prazo estabelecido, os serviços sejam entregues inteiramente concluídos e acabados, em perfeitas condições de uso e funcionamento, conforme estipulados nas planilhas de serviços, no projeto de pavimentação aprovado pelo Município, nas especificações de serviços para obras de pavimentação poliédrica e memórias de cálculos;

j) Observar e aplicar, na execução dos serviços, as leis, os regulamentos, as posturas, inclusive de segurança e medicina do trabalho e de segurança pública, bem como as normas da Associação Brasileira de Normas Técnicas (ABNT) e NR-18 do Ministério do Trabalho e Emprego (MTE);

k) Providenciar, as suas expensas, junto às repartições competentes, o necessário licenciamento dos serviços, as aprovações respectivas e as Anotações ou Registro de Responsabilidade Técnica.

l) Fornecer e utilizar na execução dos serviços equipamentos e mão-de-obra adequada e materiais novos e de primeira qualidade, na quantidade, qualidade e em tempo hábil para a execução;

m) Manter no canteiro de obras cópia dos Projetos e Anotações/Registros de Responsabilidade Técnicas válidas;

n) Responsabilizar-se por quaisquer acidentes na execução das obras e dos serviços, inclusive quanto às redes de serviços públicos, o uso indevido de patentes, e, ainda, por fatos de que resultem a destruição ou danificação da obra, estendendo-se essa responsabilidade até a assinatura do Termo de Recebimento Definitivo da Obra e a integral liquidação de indenização caso devida a terceiros;

o) Pelo perfeito e eficiente funcionamento de todas as suas instalações, responsabilidade esta que, na forma da lei, subsistirá mesmo após a aceitação provisória ou definitiva dos serviços executados;

p) Pela qualidade e a quantidade dos materiais empregados, assim como o processo de sua utilização, cabendo-lhe, inclusive, a execução das obras e dos serviços que não aceitos pela fiscalização devam ser refeitos;

q) Fornecer, na entrega da obra, todos os projetos atualizados com todas as alterações porventura efetuadas durante a execução da obra;

r) Refazer os serviços, sem ônus para a **Prefeitura Municipal de Chopinzinho**, caso não atendam as especificações, de acordo com a Associação Brasileira de Normas Técnicas (ABNT);

s) Substituir o material incorporado às obras, sem ônus para a **Prefeitura Municipal de Chopinzinho**, caso não esteja de acordo com os padrões de qualidade e durabilidade necessários;

t) A **LICITANTE VENCEDORA** deverá se responsabilizar pela guarda dos materiais e seus pertences dentro de seu canteiro de obras, dia e noite.

u) Todos os serviços de retirada de entulhos e restos de materiais decorrentes da obra são de responsabilidade da **LICITANTE VENCEDORA**.

375
ml



Município de Chopinzinho

ESTADO DO PARANÁ

CNPJ: 76.995.414/0001-60 e-mail: prefeitura@chopinzinho.br.gov.br
Telefone (46) 3242-8600 Rua Miguel Procópio Kurpel, nº 3.811, Bairro São Miguel
85.560-000 CHOPINZINHO PARANÁ

376

ml

CLÁUSULA DÉCIMA OITAVA - DAS OBRIGAÇÕES DA - DA PREFEITURA MUNICIPAL DE CHOPINZINHO

- a) Exercer a fiscalização dos serviços por servidores especialmente designados, na forma da lei nº. 8.666/93;
- b) Permitir o livre acesso dos funcionários e contratados da **LICITANTE VENCEDORA** para execução dos serviços;
- c) Prestar as informações e esclarecimentos que venham a ser solicitados pelos funcionários da **LICITANTE VENCEDORA**;
- d) Convidar a **LICITANTE VENCEDORA** para reuniões e repassar todos os serviços a serem efetuados, avaliando se a **LICITANTE VENCEDORA** terá como atender as exigências;
- e) Supervisionar e acompanhar os serviços da **LICITANTE VENCEDORA**;
- f) Executar, através de servidores próprios, os serviços de demolição das seguintes obras existentes: copa, cabine de transmissão e vestiário dos árbitros.

CLÁUSULA DÉCIMA NONA - SEGURANÇA E MEDICINA DO TRABALHO

19.1 A Contratada, em qualquer hipótese, não se eximirá da total responsabilidade quanto à negligência ou descumprimento da Lei Federal nº 6.514 de 22/12/77, Portaria nº 3.214 de 08/06/78, Normas Regulamentares – NRs 01 a 36.

19.2 A Contratada deverá priorizar os meios de proteção coletiva, conforme a indicação das Normas Regulamentadoras.

19.3 A Contratada deverá instalar placas de indicação e/ou outros meios de informar e manter o local sinalizado a fim de torná-lo o mais seguro possível.

19.4 O equipamento de proteção individual fornecido ao empregado deverá, obrigatoriamente, conter C.A. e a identificação da Contratada.

19.5 A Contratada não será eximida de qualquer responsabilidade quanto à segurança individual e coletiva de seus trabalhadores.

19.6 Deverão ser observadas pela Contratada todas as condições de higiene e segurança necessárias à preservação da integridade física de seus empregados, ao patrimônio do Contratante e de outrem, e aos materiais envolvidos na(s) obra(s), de acordo com as Normas Regulamentadoras - NRs aprovadas pela Portaria nº 3.214, de 08/06/78, Lei Federal nº 6.514, de 22/12/77.

CLÁUSULA VIGÉSIMA - DOS MATERIAIS, VEÍCULOS, MÁQUINAS E EQUIPAMENTOS

20.1 Os materiais, veículos, máquinas e equipamentos a serem empregados nos serviços decorrentes deste Contrato e de responsabilidade da CONTRATADA, deverão ser de primeira qualidade, cabendo ao CONTRATANTE, por intermédio da fiscalização, impedir o emprego daqueles que julgar impróprios.

Parágrafo Primeiro - A CONTRATADA obriga-se a disponibilizar, no local objeto deste Contrato, os veículos, as máquinas e os equipamentos estabelecidos pelos orçamentos, cronogramas e memoriais, apresentados na licitação.



Município de Chopinzinho

ESTADO DO PARANÁ

CNPJ: 76.995.414/0001-60 e-mail: prefeitura@chopinzinho.br.gov.br

Telefone (46) 3242-8600
85.560-000

Rua Miguel Procópio Kurpel, nº 3.811, Bairro São Miguel
CHOPINZINHO
PARANÁ

377

ml

Parágrafo Segundo - A responsabilidade pelo fornecimento em tempo hábil dos materiais, veículos, máquinas e equipamentos será, exclusivamente, da CONTRATADA.

Parágrafo Quarto - Sempre que dos documentos de licitação não constarem características determinadas em referência à mão-de-obra, materiais, artigos e equipamentos, entender-se-á que os mesmos devem ser novos, da melhor qualidade em suas respectivas espécies, de acordo com a finalidade a que se destinam. No caso em que materiais, artigos e equipamentos são mencionados nas especificações técnicas e/ou memoriais como "similar" a qualquer padrão especial, o CONTRATANTE decidirá sobre a questão da similaridade.

CLÁUSULA VIGÉSIMA PRIMEIRA - DA SEGURANÇA DA OBRA

21.1 A CONTRATADA responderá pela solidez do objeto deste Contrato, nos termos do art. 618 do Código Civil Brasileiro, bem como pelo bom andamento dos serviços, podendo o CONTRATANTE, por intermédio da fiscalização, impugná-los quando contrariarem a boa técnica ou desobedecerem aos projetos e/ou especificações técnicas e/ou memoriais.

CLÁUSULA VIGÉSIMA SEGUNDA - DA RESPONSABILIDADE CIVIL DA CONTRATADA

22.1 A CONTRATADA assumirá integral responsabilidade por danos causados ao CONTRATANTE ou a terceiros decorrentes da execução dos serviços ora contratados inclusive acidentes, mortes, perdas ou destruições parciais ou totais, isentando o CONTRATANTE de todas as reclamações que possam surgir com relação ao presente Contrato.

CLÁUSULA VIGÉSIMA TERCEIRA - DA RESCISÃO

23.1 - O(s) Contrato(s) gerados desta Licitação poderá(ão) ser rescindido(s):

23.1.1 - Quando houver descumprimento de suas Cláusulas e condições por parte da CONTRATADA, ou seu cumprimento irregular ou, ainda, a inexecução sem justa causa, ou sem a prévia comunicação ao CONTRATANTE;

23.1.2 - Por acordo entre as partes, desde que não implique em prejuízo ao Município e haja conveniência e oportunidade do CONTRATANTE;

23.1.3 - A CONTRATADA reconhece os direitos do CONTRATANTE à rescisão no caso de inexecução total ou parcial do(s) Contrato(s), sem prejuízo do art. 80, da Lei nº 8.666/93 e demais dispositivos normativos aplicáveis.

23.2 - O(s) Contrato(s) poderá(ão) ser rescindido(s), ainda, nas hipóteses estabelecidas nos artigos 77 a 79 da Lei nº 8.666/93, o que a CONTRATADA declara expressamente conhecer.

23.3 - Na hipótese de rescisão por culpa da CONTRATADA, fica o CONTRATANTE autorizado a reter, até o limite dos prejuízos experimentados, os créditos a que teria direito.

23.4 - Inexistindo créditos em favor da CONTRATADA ou sendo estes insuficientes para fazer face ao montante dos prejuízos, o CONTRATANTE oficiará à CONTRATADA para que esta recolha aos cofres municipais, no prazo máximo de 05 (cinco) dias úteis, a contar da data do recebimento do comunicado, o valor resultante dos prejuízos decorrentes da rescisão contratual, ou a diferença entre estes e os créditos retidos.

23.5 - Caso a CONTRATADA não efetue o recolhimento no prazo estipulado no item anterior, o valor correspondente ao prejuízo experimentado pelo CONTRATANTE será cobrado judicialmente.



Município de Chopinzinho

ESTADO DO PARANÁ

CNPJ: 76.995.414/0001-60 e-mail: prefeitura@chopinzinho.br.gov.br
Telefone (46) 3242-8600 Rua Miguel Procópio Kurpel, nº 3.811, Bairro São Miguel
85.560-000 CHOPINZINHO PARANÁ

378

ml

23.6 - Reserva-se ao CONTRATANTE o direito de rescindir unilateralmente o(s) Contrato(s) ocorrendo qualquer hipótese de cisão, fusão ou incorporação que possa prejudicar a execução do objeto contratado.

23.7 - A inexecução do contrato pela CONTRATADA poderá ensejar na rescisão e/ou aplicação de alguma das medidas do art. 80, da Lei nº 8.666/93, e demais dispositivos normativos que regem a matéria, quando verificadas as seguintes situações, dentre outras:

23.7.1 - A não execução dos serviços contratados;

23.7.2 - Inexecução do objeto do(s) Contrato(s), sem justa causa e/ou prévia comunicação ao CONTRATANTE;

23.7.3 - Não atendimento das determinações da autoridade ou servidor designado para acompanhar e fiscalizar a execução do Contrato(s).

23.8 - Compete ao Prefeito Municipal a aplicação das medidas previstas nesta Cláusula, observado o seguinte procedimento, via sistema 1Doc do CONTRATANTE, nesta ordem:

23.8.1 - Manifestação do Fiscal, com os documentos pertinentes à comprovação das situações e dos fatos a serem apurados;

23.8.2 - Manifestação do gestor do(s) Contrato(s) e/ou do(a) Secretário(a) Municipal de Educação, Cultura e Esporte, com os documentos pertinentes à comprovação das situações e dos fatos a serem apurados;

23.8.3 - Notificação da CONTRATADA, via sistema 1Doc, para apresentação de defesa escrita, no prazo de 15 (quinze) dias úteis, sendo a notificação assinada e encaminhada pelo gestor do(s) Contrato(s);

23.8.4 - Parecer da Procuradoria-Geral do Município;

23.8.5 - Decisão do Prefeito Municipal;

23.8.6 - Notificação da CONTRATADA, via sistema 1Doc, para ciência quanto ao resultado do processo, em decisão irrecorrível;

23.8.7 - As medidas previstas no art. 80, da Lei nº 8.666/93, e demais dispositivos normativos que regem o objeto da contratação, poderão ser aplicadas imediatamente, independentemente da apresentação de defesa prévia da CONTRATADA, sem prejuízo do contraditório e ampla defesa posterior (diferido), em situações consideradas urgentes e previstas no item 23.7 deste Termo.

CLÁUSULA VIGÉSIMA QUARTA - DA FRAUDE E DA CORRUPÇÃO

24.1 - Ambos os contratantes deverão observar o mais alto padrão de ética durante todo o processo de licitação, de contratação e de execução do objeto contratual.

24.2 - Para os propósitos desta Cláusula, definem-se as seguintes práticas:

a) "prática corrupta": oferecer, dar, receber ou solicitar, direta ou indiretamente, qualquer vantagem com o objetivo de influenciar a ação de servidor público no processo de licitação ou na execução de contrato;

b) "prática fraudulenta": a falsificação ou omissão dos fatos, com o objetivo de influenciar o processo de licitação ou de execução de contrato;



Município de Chopinzinho

ESTADO DO PARANÁ

CNPJ: 76.995.414/0001-60 e-mail: prefeitura@chopinzinho.br.gov.br
Telefone (46) 3242-8600 Rua Miguel Procópio Kurpel, nº 3.811, Bairro São Miguel
85.560-000 CHOPINZINHO PARANÁ

379
ml

c) "prática colusiva": esquematizar ou estabelecer um acordo entre dois ou mais licitantes, com ou sem o conhecimento de representantes ou prepostos do órgão licitador, visando estabelecer preços em níveis artificiais e não-competitivos;

d) "prática coercitiva": causar danos ou ameaçar causar dano, direta ou indiretamente, às pessoas ou sua propriedade, visando influenciar sua participação em um processo licitatório ou afetar a execução do contrato;

e) "prática obstrutiva": (i) destruir, falsificar, alterar ou ocultar provas em inspeções ou fazer declarações falsas aos representantes do poder público, com o objetivo de impedir materialmente a apuração de alegações de prática prevista acima; ou (ii) atos cuja intenção seja impedir materialmente o exercício do direito de o poder público promover inspeção ou auditoria.

24.3 - Sendo o Contrato financiado, parcial ou integral, por organismo financeiro multilateral, mediante adiantamento, convênio ou reembolso, este organismo e/ou município poderão impor sanção sobre a CONTRATADA ou pessoa física, inclusive declarando-a inidônea, indefinidamente ou por prazo determinado, para a outorga de contratos financiados pelo organismo e/ou município se, em qualquer momento, constatar o envolvimento da CONTRATADA, diretamente ou por meio de um agente, em práticas corruptas, fraudulentas, colusivas, coercitivas ou obstrutivas ao participar da licitação ou da execução do Contrato.

24.4 - Considerando os propósitos das cláusulas anteriores, a CONTRATADA concorda e autoriza que o organismo financeiro multilateral, bem como o município de Chopinzinho/PR, através de seu representante ou pessoas indicadas, possam inspecionar a execução do contrato e todos os documentos, contas e registros relacionados à licitação e à execução do Contrato.

CLÁUSULA VIGÉSIMA QUINTA - DOS CASOS OMISSOS

25.1 Os casos omissos serão dirimidos de comum acordo entre as partes, com base na legislação em vigor.

CLÁUSULA VIGÉSIMA SEXTA - DAS ALTERAÇÕES

26.1 - O Contrato poderá ser alterado, inclusive quanto as prorrogações de prazos de execução (Lei 8.666/93), mediante a celebração de termo aditivo e/ou apostilamento, nos casos previstos em lei, que ao contrato se aderirá passando a dele fazer parte.

26.2 - Aplica-se ao Contrato, sem prejuízo das disposições anteriores/posteriores, as hipóteses de acréscimos ou supressões quantitativas e qualitativas ao objeto, previstas na Lei nº 8.666/93.

CLÁUSULA VIGÉSIMA SÉTIMA - DO CONHECIMENTO DAS PARTES

27.1 Ao firmar este instrumento, declara a CONTRATADA ter plena ciência de seu conteúdo, bem como dos demais documentos vinculados ao presente Contrato.

CLÁUSULA VIGÉSIMA OITAVA - DAS DISPOSIÇÕES GERAIS

28.1 Qualquer objeto de valor histórico ou de outro interesse ou valor significativo que venha a ser descoberto em qualquer parte do canteiro de obras e/ou local em que está sendo executado o objeto do presente edital é de propriedade do CONTRATANTE. A CONTRATADA deverá notificar à fiscalização tal descoberta e aguardar instruções sobre os procedimentos a serem seguidos.

CLÁUSULA VIGÉSIMA NONA - DO FORO

29.1 As partes contratantes ficam obrigadas a responder pelo cumprimento deste termo, perante o Foro da Comarca do CONTRATANTE, Estado do Paraná.



Município de Chopinzinho

ESTADO DO PARANÁ

CNPJ: 76.995.414/0001-60 e-mail: prefeitura@chopinzinho.br.gov.br
Telefone (46) 3242-8600 Rua Miguel Procópio Kurpel, nº 3.811, Bairro São Miguel
85.560-000 CHOPINZINHO PARANÁ

380

ml

29.2 Justas e contratadas, firmam as partes este instrumento, em 4 (quatro) vias de igual teor, com as testemunhas presentes ao ato, a fim de que produza seus efeitos legais.

Chopinzinho – PR, 17 de agosto de 2020.

Município de Chopinzinho
Álvaro Dênis Ceni-Scotaro - Prefeito
CONTRATADA

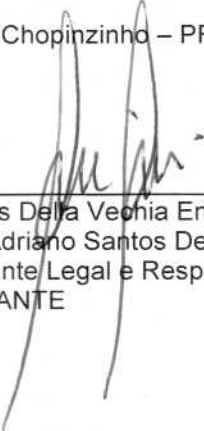
A. A. Santos Della Vecchia Engenharia – Me
Anderson Adriano Santos Della Vecchia
Representante Legal e Responsável Técnico
CONTRATANTE



Gilmar de Almeida
Gestor do Contrato

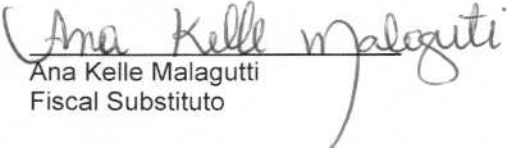

Ronaldo Miotto Martins
Fiscal do Contrato

Ana Kelle Malagutti
Fiscal Substituto

Testemunhas:

Nome: Jovani Martins
CPF: 675.419.259-34

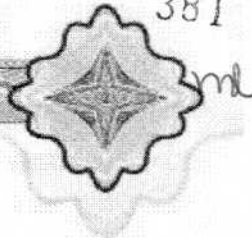
Nome: Roquelani Lorenzi
CPF: 545.916.009-04



Ao MUNICÍPIO DE CHOPINZINHO

A Berkley International do Brasil Seguros S/A tem a satisfação em tê-lo como Segurado. Segue em anexo a apólice de Seguro Garantia nº 014142020000507750145423, emitida em conformidade com a MP nº 2.200-2/2001

que instituiu a Infra-estrutura de Chaves Públicas Brasileira, ICP - Brasil, a qual garante a autenticidade, a integridade e a validade de documentos em forma eletrônica, das aplicações de suporte e das aplicações habilitadas que utilizem certificados digitais.

Isto significa que a apólice digital, que V. Sas agora recebe, tem a mesma validade jurídica da apólice impressa, todavia com as vantagens e segurança das transações eletrônicas certificadas digitalmente.

Além da segurança do processo de certificação digital, a autenticidade deste documento poderá ser verificada através de nosso site www.berkley.com.br, e confirmada após 7 (sete) dias úteis da emissão da apólice/endorso, através do site www.susep.gov.br utilizando o nº 014142020000507750145423000000.

Atenciosamente

BERKLEY INTERNATIONAL DO BRASIL SEGUROS SA - 01414

TÍTULO: APÓLICE SEGURO GARANTIA Nº014142020000507750145423 - ENDOSSO 0000000

Documento eletrônico digitalmente assinado por:



Documento eletrônico assinado digitalmente conforme MP nº 2.200-2/2001, que instituiu a infra-estrutura de Chaves Públicas Brasileiras - ICP - Brasil por: Signatários(as):

LEANDRO EZEQUIEL GARCIA OKITA Nº de Série do Certificado: 11DE200108660C8A Data e Hora Atual Aug 17 2020 5:52PM

ALEXANDRO BARBOSA SANXES Nº de Série do Certificado: 11DE20010865FA68 Data e Hora Atual Aug 17 2020 5:52PM

O PRESIDENTE DA REPÚBLICA, no uso da atribuição que lhe oferece o art. 62 da Constituição, adota a seguinte Medida Provisória, com força de lei:

Art 1º - Fica instituída a Infra-Estrutura de Chaves Públicas Brasileiras - ICP Brasil, para garantir a autenticidade, a integridade e a validade jurídica de documentos em forma eletrônica, das aplicações de suporte e das aplicações habilitadas que utilizem certificados digitais, bem como a realização de transações eletrônicas seguras.

Nº Apólice: 014142020000507750145423 - ENDOSSO 0000000

Controle Interno: 1393395

Data da publicação: Aug 17 2020 5:52PM

Publicado por: Seguradora BERKLEY INTERNATIONAL DO BRASIL SEGUROS SA - 01414

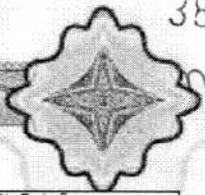

Apólice - Via Segurado

Filial 5-CURITIBA	Apólice 014142020000507750145423	Endosso 0000000	Proposta 9711799	Dt. Emissão 17/08/2020
Grupo RISCOS FINANCEIROS	Ramo SEGURO GARANTIA - SETOR PÚBLICO	Modalidade EXECUTANTE CONSTRUTOR		

DADOS DO SEGURADO

Nome MUNICÍPIO DE CHOPINZINHO			CNPJ 76.995.414/0001-60	
Endereço R. MIGUEL PROCÓPIO KURPEL		Número 3811	Complemento	
CEP 85560-000	Bairro SÃO MIGUEL	Cidade CHOPINZINHO	UF PR	

DADOS DO TOMADOR

Nome A A SANTOS DELLA VECHIA ENGENHARIA ME			CNPJ 28.103.153/0001-83	
Endereço R VSC DE GUARAPUAVA 151 SL 2B - CENTRO		Número 0	Complemento	
CEP 85540-000	Bairro CENTRO	Cidade MANGUEIRINHA	UF PR	

A BERKLEY INTERNATIONAL DO BRASIL SEGUROS SA - 01414, a seguir denominada "SEGURADORA", tendo em vista as declarações constantes da proposta de seguro mencionada, que lhe foi apresentada pelo "TOMADOR" acima identificado, proposta esta que, servindo de base para a emissão da presente Apólice, fica fazendo parte integrante deste contrato, obriga-se a indenizar o "SEGURADO" de acordo com as Condições Gerais, Especiais e Particulares anexas e que fazem parte integrante da presente apólice, as reparações pecuniárias decorrentes dos riscos do seguro, tudo de acordo com as condições gerais, especiais e particulares anexas.

GARANTIAS:

TOTAL DA IMPORTÂNCIA SEGURADA: R\$ 12.238,99 (DOZE MIL E DUZENTOS E TRINTA E OITO REAIS E NOVENTA E NOVE CENTAVOS).

VIGÊNCIA: DAS 24:00H DO DIA 16 DE AGOSTO DE 2020 AS 24:00H DO DIA 13 DE ABRIL DE 2021.

Ficam fazendo parte integrante e inseparável da presente apólice, os seguintes ANEXOS que ora ratificamos:

- 1) Demonstrativo de Prêmio;
- 2) Condições Particulares;
- 3) Condições Especiais;
- 4) Condições Gerais;

OBSERVAÇÕES:

- Apólice emitida conforme TERMOS E CONDIÇÕES DA CIRCULAR SUSEP Nº 477, de 30 de Setembro de 2013 e seus ANEXOS e PROCESSO SUSEP Nº 15414.902037/2013-11;
- Após sete dias úteis da emissão deste documento, poderá ser verificado se a apólice ou endosso foi corretamente registrado no site da SUSEP - www.susep.gov.br;
- DDG Berkley: 0800-7700797.

SUSEP - Superintendência de Seguros Privados - Autarquia Federal responsável pela fiscalização, normatização e controle dos mercados de seguro, previdência complementar aberta, capitalização, resseguro e corretagem de seguros - site www.susep.gov.br - Atendimento gratuito ao público Susep 0800-021-8484

CONDIÇÕES DE MODALIDADE

MODALIDADES	LIMITES	INICIO VIGÊNCIA	FIM VIGÊNCIA
4502-EXECUTANTE CONSTRUTOR	R\$ 12.238,99	16/08/2020	13/04/2021

CORRETOR

202019620 - COMPLETA CORRETORA DE SEGUROS LTDA - ME

Seguradora: BERKLEY INTERNATIONAL DO BRASIL SEGUROS SA - 01414
Endereço: Av Presidente Juscelino Kubitschek, 1455 15 andar - São P
CNPJ: 07.021.544/0001-89
SAC: 0800-777-3123

Para falar com a Ouvidoria Berkley ligue para: **0800-797-3444**
 ou envie um e_mail para: **ouvidoria@berkley.com.br**

Documento eletrônico assinado digitalmente conforme MP nº 2.200-2/2001, que institui a infra-estrutura de Chaves Públicas Brasileira - ICP - Brasil por Signatários

LEANDRO EZEQUIEL GARCIA OKITA Nº de Série do Certificado: 11DE200108660C8A Data e Hora Atual Aug 17 2020 5:52PM
 ALEXANDRO BARBOSA SANXES Nº de Série do Certificado: 11DE20010865FA68 Data e Hora Atual Aug 17 2020 5:52PM

O PRESIDENTE DA REPÚBLICA, no uso de atribuição que lhe oferece o art. 62 da Constituição, adota a seguinte Medida Provisória, com força de lei: Art 1º - Fica instituída a Infra-Estrutura de Chaves Públicas Brasileiras - ICP Brasil, para garantir a autenticidade, a integridade e a validade jurídica de documentos em forma eletrônica, das aplicações de suporte e das aplicações habilitadas que utilizem certificados digitais, bem como a realização de transações eletrônicas seguras.

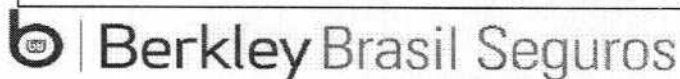

a Berkley Company

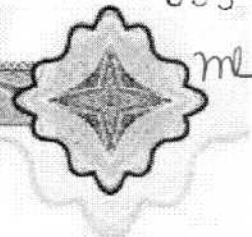

Filial 5-CURITIBA	Apolice 014142020000507750145423	Endosso 0000000	Proposta 9711799	Dt. Emissão 17/08/2020
Grupo RISCOS FINANCEIROS	Ramo SEGURO GARANTIA - SETOR PÚBLICO	Modalidade EXECUTANTE CONSTRUTOR		

DEMONSTRATIVO DE PRÊMIO

Importância Segurada: R\$ 12.238,99

Período de Vigência: 16/08/2020 à 13/04/2021

Prêmio Líquido:	R\$	170,00
Adicional de Fracionamento:	R\$	0,00
(*) Custo de Cadastro e Acompanhamento de Crédito	R\$	0,00

Prêmio Total: R\$ 170,00

Condição de Pagamento: **À vista**

Numero de Prestações: **1**

1ª Prestação: **170,00**

Demais Prestações: **0,00**

Forma de Cobrança: **TÍTULO DE COBRANÇA CEF (REMESSA ONLINE)**

Vencimentos: **29/08/2020**

MODALIDADES

4502-EXECUTANTE CONSTRUTOR

PRÊMIO TARIFÁRIO

R\$ 170,00

(*) Conforme disposições da Circular SUSEP 401 de 25 de fevereiro de 2010 e Nota Técnica Atuarial, processo SUSEP nº 15414.001453/2007-43, aprovada em 26 de outubro de 2007.

Em atendimento à Lei 12.741/12 informamos que incidem as alíquotas de 0,65% de PIS/Pasep e de 4% de COFINS sobre (os prêmios de seguros/as contribuições a planos de caráter previdenciário/os pagamentos destinados a planos de capitalização), deduzidos do estabelecido em legislação específica.

 **Berkley Brasil Seguros**
| a Berkley Company

384
ml

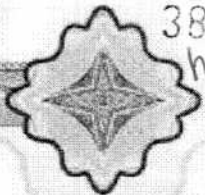

CONDIÇÕES PARTICULARES

Filial 5-CURITIBA	Apólice 014142020000507750145423	Endosso 0000000	Proposta 9711799	Dt. Emissão 17/08/2020
Grupo RISCOS FINANCEIROS	Ramo SEGURO GARANTIA - SETOR PÚBLICO	Modalidade EXECUTANTE CONSTRUTOR		

A BERKLEY INTERNATIONAL DO BRASIL SEGUROS SA - 01414, inscrita no CNPJ sob o nº de 07.021.544/0001-89, com sede à Av Presidente Juscelino Kubitschek, 1455 15 andar , São Paulo, SP, através desta Apólice de Seguro Garantia, garante ao SEGURADO: Município de Chopinzinho, inscrito no CNPJ/CPF sob o nº 76.995.414/0001-60, com sede à R. Miguel Procópio Kurpel, 3811 - São Miguel, Chopinzinho, PR as obrigações do TOMADOR: A A SANTOS DELLA VECHIA ENGENHARIA ME, inscrito no CNPJ sob o nº 28.103.153/0001-83, com sede à R VSC DE GUARAPUAVA 151 SL 2B - CENTRO, Mangueirinha, PR até o valor de R\$ 12.238,99 DOZE MIL E DUZENTOS E TRINTA E OITO REAIS E NOVENTA E NOVE CENTAVOS, na modalidade abaixo descrita.

Modalidade - EXECUTANTE CONSTRUTOR
 Importância Segurada - R\$ 12.238,99
 Vigência - das 24:00h do dia 16 de Agosto de 2020 as 24:00h do dia 13 de Abril de 2021

OBJETO:

ESTE CONTRATO DE SEGURO GARANTE A INDENIZAÇÃO, ATÉ O VALOR DA GARANTIA FIXADO NA APÓLICE, PELOS PREJUÍZOS DECORRENTES DO INADIMPLEMENTO DAS OBRIGAÇÕES ASSUMIDAS PELO TOMADOR NA MINUTA DO CONTRATO PRINCIPAL, ORIUNDO DO PROCESSO Nº 257/2020 E EDITAL Nº 17/2020, QUE TEM POR OBJETO A CONSTRUÇÃO DE CONTRATAÇÃO DE EMPRESA ESPECIALIZADA PARA REFORMA E AMPLIAÇÃO DA QUADRA DE ESPORTES DA COMUNIDADE DE PASSO DA ERVA, CONVÊNIO Nº 01/2020 - PARANÁ ESPORTE DESCRITO NA CLÁUSULA DO OBJETO DO CONTRATO FIRMADO ENTRE O TOMADOR E SEGURADO, E COBERTO POR ESTÁ APÓLICE.

CURITIBA, 17 DE AGOSTO DE 2020

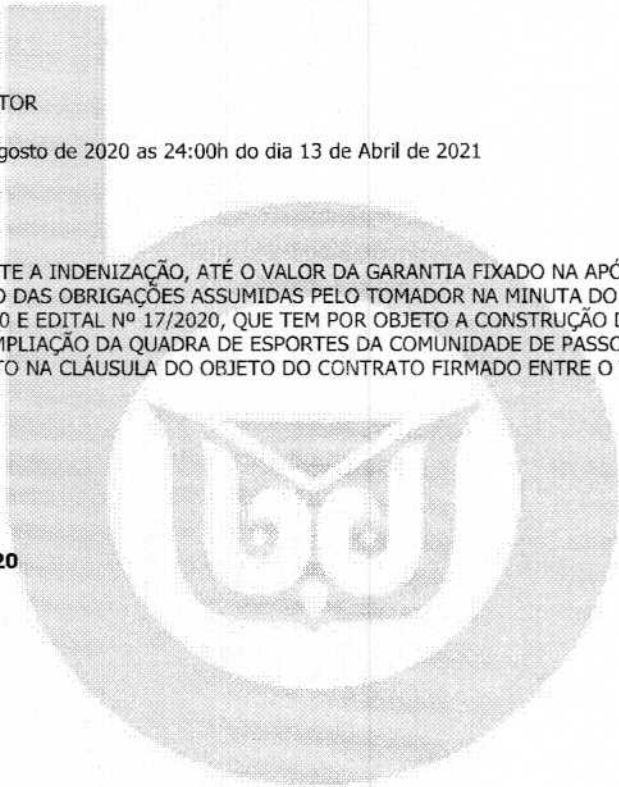

385
ml

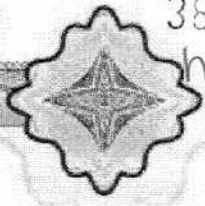

OBJETO DA GARANTIA - ANEXO

Filial 5-CURITIBA	Apólice 014142020000507750145423	Endosso 0000000	Proposta 9711799	Dt. Emissão 17/08/2020
Grupo RISCOS FINANCEIROS	Ramo SEGURO GARANTIA - SETOR PÚBLICO	Modalidade EXECUTANTE CONSTRUTOR		

Condições e Cláusulas do Seguro

Cláusulas Particulares

1. Esta apólice é emitida de acordo com as condições da Circular da SUSEP nº 477/13 e fica expressamente estabelecido que para todos os fins e efeitos de direito, a regulação do sinistro observará o disposto nas Condições Gerais e Especiais da presente Apólice.
2. Esta apólice não poderá ser utilizada como complemento ou endosso de apólice anteriormente fornecida por esta seguradora referente ao mesmo edital e/ou contrato objeto deste seguro.
3. A presente apólice, de riscos declarados, assegura o cumprimento das obrigações diretas do tomador perante o segurado, especificamente descritas no objeto desta apólice, de acordo com a modalidade de seguro-garantia indicada na mesma, não assegurando o pagamento de quaisquer danos acordados, indenizações a terceiros, danos ambientais, lucros cessantes, despesas de contenção de sinistro ou despesas de salvamento, não assegurando, ainda, riscos referentes a outros ramos ou modalidades de seguro, obrigações quanto ao pagamento de tributos, obrigações trabalhistas de qualquer natureza, de seguridade social, quebra de sigilo e confidencialidade em conformidade com a legislação nacional aplicável ao seguro-garantia.
4. Ao aceitar este documento o Segurado concorda que esta Seguradora não terá responsabilidade de indenizar reclamação quanto à cobertura desta garantia, se for constatado qualquer indício de sinistro ou inadimplemento contratual que tenha origem anterior à data de emissão do presente instrumento e que não tenha sido previamente informado pelo Segurado à Seguradora.
5. Fica estabelecido que, especificamente para fins indenitários, não estarão cobertos pela presente apólice de seguro garantia quaisquer prejuízos e/ou demais penalidades decorrentes de atos ou fatos violadores de normas de anticorrupção que tenham sido provocados pelo segurado ou seu representante, seja isoladamente, seja em concurso com o tomador ou seu representante.
6. Ratificam-se integralmente as disposições das Condições Gerais e Especiais que não tenham sido alteradas pelas presentes Cláusulas Particulares.

CONDIÇÕES ESPECIAIS

Filial 5-CURITIBA	Apólice 014142020000507750145423	Endosso 0000000	Proposta 9711799	Dt. Emissão 17/08/2020
Grupo RISCOS FINANCEIROS	Ramo SEGURO GARANTIA - SETOR PÚBLICO	Modalidade EXECUTANTE CONSTRUTOR		

1. OBJETO:

1.1. Este contrato de seguro garante a indenização, até o valor da garantia fixado na apólice, pelos prejuízos decorrentes do inadimplemento das obrigações assumidas pelo tomador no contrato principal, para construção, fornecimento ou prestação de serviços.

1.2. Encontram-se também garantidos por este contrato de seguro os valores das multas e indenizações devidas à Administração Pública, tendo em vista o disposto na Lei nº 8.666/93.

1.3. Poderá ainda ser contratada, com verba específica independente, a Cobertura Adicional de Ações Trabalhistas e Previdenciárias, conforme descrito no Capítulo III deste Anexo.

2. DEFINIÇÕES:

Define-se, para efeito desta modalidade, além das definições constantes do art. 6º da Lei nº 8.666/93 e do art. 2º da Lei nº 8.987/95:

- Prejuízo: perda pecuniária comprovada, excedente aos valores originários previstos para a execução do objeto do contrato principal, causada pelo inadimplemento do tomador, excluindo-se qualquer prejuízo decorrente de outro ramo de seguro, tais como responsabilidade civil, lucros cessantes.

3. VIGÊNCIA:

3.1. A vigência da apólice será fixada de acordo com as seguintes regras:

I - coincidindo com o prazo de vigência do contrato administrativo pertinente à execução de obras, serviços e/ou compras;

II - por períodos renováveis, no caso de concessões e permissões do serviço público.

3.2. As renovações, a que se refere o inciso II do item 3.1., não se presumem, serão precedidas de notificação escrita da seguradora ao segurado e ao tomador, com antecedência de até noventa dias da data do término de vigência da apólice em vigor, declarando seu explícito interesse na manutenção da garantia.

4. EXPECTATIVA, RECLAMAÇÃO E CARACTERIZAÇÃO DO SINISTRO:

4.1. Expectativa: tão logo realizada a abertura do processo administrativo para apurar possível inadimplência do tomador, este deverá ser imediatamente notificado pelo segurado, indicando claramente os itens não cumpridos e concedendo-lhe prazo para regularização da inadimplência apontada, remetendo cópia da notificação para a seguradora, com o fito de comunicar e registrar a Expectativa de Sinistro.

4.2. Reclamação: a Expectativa de Sinistro será convertida em Reclamação, mediante comunicação pelo segurado à seguradora, da finalização dos procedimentos administrativos que comprovem o inadimplemento do tomador, data em que restará oficializada a Reclamação do Sinistro.

4.2.1. Para a Reclamação do Sinistro será necessária a apresentação dos seguintes documentos, sem prejuízo do disposto no item 7.2.1. das Condições Gerais:

a) Cópia do contrato principal ou do documento em que constam as obrigações assumidas pelo tomador, seus anexos e aditivos se houver, devidamente assinados pelo segurado e pelo tomador;

b) Cópia do processo administrativo que documentou a inadimplência do tomador;

c) Cópias de atas, notificações, contra notificações, documentos, correspondências, inclusive e-mails, trocados entre o segurado e o tomador, relacionados à inadimplência do tomador;

d) Planilha, relatório e/ou correspondências informando da existência de valores retidos;

e) Planilha, relatório e/ou correspondências informando os valores dos prejuízos sofridos;

4.2.2. A não formalização da Reclamação do Sinistro tornará sem efeito a Expectativa do Sinistro;

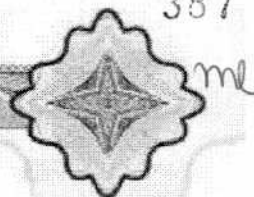

CONDIÇÕES ESPECIAIS

Filial 5-CURITIBA	Apólice 014142020000507750145423	Endosso 0000000	Proposta 9711799	Dt. Emissão 17/08/2020
Grupo RISCOS FINANCEIROS	Ramo SEGURO GARANTIA - SETOR PÚBLICO	Modalidade EXECUTANTE CONSTRUTOR		

4.3. Caracterização: quando a seguradora tiver recebido todos os documentos listados no item 4.2.1. e, após análise, ficar comprovada a inadimplência do tomador em relação às obrigações cobertas pela apólice, o sinistro ficará caracterizado, devendo a seguradora emitir o relatório final de regulação;

5. RATIFICAÇÃO:

Ratificam-se integralmente as disposições das Condições Gerais que não tenham sido alteradas pela presente Condição Especial.

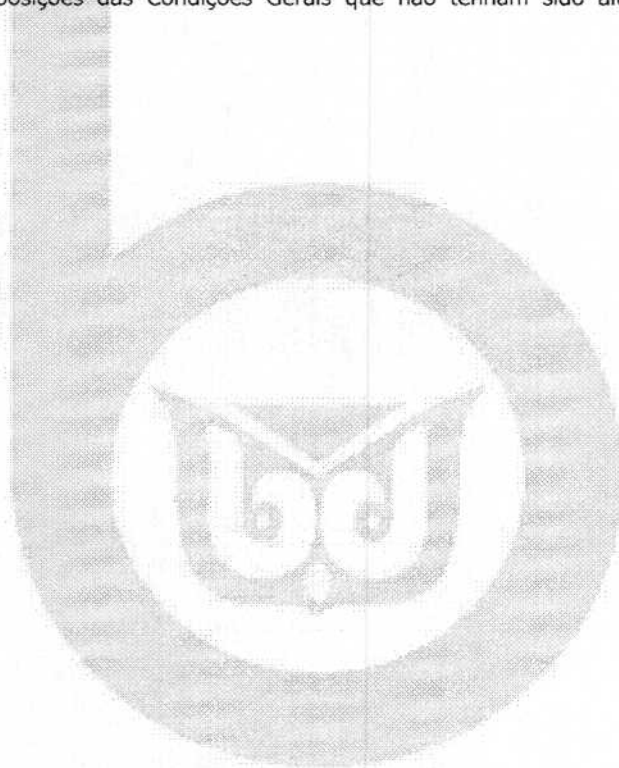

388
ml

CONDIÇÕES GERAIS

Filial 5-CURITIBA	Apólice 014142020000507750145423	Endosso 0000000	Proposta 9711799	Dt. Emissão 17/08/2020
Grupo RISCOS FINANCEIROS	Ramo SEGURO GARANTIA - SETOR PÚBLICO	Modalidade EXECUTANTE CONSTRUTOR		

1. OBJETO:

1.1. Este contrato de seguro garante o fiel cumprimento das obrigações assumidas pelo tomador perante o segurado, conforme os termos da apólice e até o valor da garantia fixado nesta, e de acordo com a(s) modalidade(s) e/ou cobertura(s) adicional(is) expressamente contratada(s), em razão de participação em licitação, em contrato principal pertinente a obras, serviços, inclusive de publicidade, compras, concessões e permissões no âmbito dos Poderes da União, Estados, do Distrito Federal e dos Municípios, ou, ainda as obrigações assumidas em função de:

- I – processos administrativos;
- II – processos judiciais, inclusive execuções fiscais;
- III – parcelamentos administrativos de créditos fiscais, inscritos ou não, em dívida ativa;
- IV – regulamentos administrativos.

1.2. Encontram-se também garantidos por este seguro os valores devidos ao segurado, tais como multas e indenizações, oriundos do inadimplemento das obrigações assumidas pelo tomador, previstos em legislação específica, para cada caso.

2. DEFINIÇÕES:

Aplicam-se a este seguro, as seguintes definições:

- 2.1. Apólice: documento, assinado pela seguradora, que representa formalmente o contrato de Seguro Garantia.
- 2.2. Condições Gerais: conjunto das cláusulas, comuns a todas as modalidades e/ou coberturas de um plano de seguro, que estabelecem as obrigações e os direitos das partes contratantes.
- 2.3. Condições Especiais: conjunto das disposições específicas relativas a cada modalidade e/ou cobertura de um plano de seguro, que alteram as disposições estabelecidas nas Condições Gerais.
- 2.4. Condições Particulares: conjunto de cláusulas que alteram, de alguma forma, as Condições Gerais e/ou Condições Especiais, de acordo com cada segurado.
- 2.5. Contrato Principal: todo e qualquer ajuste entre órgãos ou entidades da Administração Pública (segurado) e particulares (tomadores), em que haja um acordo de vontades para a formação de vínculo e a estipulação de obrigações recíprocas, seja qual for a denominação utilizada.
- 2.6. Endosso: instrumento formal, assinado pela seguradora, que introduz modificações na apólice de Seguro Garantia, mediante solicitação e anuência expressa das partes.
- 2.7. Indenização: pagamento dos prejuízos e/ou multas resultantes do inadimplemento das obrigações cobertas pelo seguro.
- 2.8. Limite Máximo de Garantia: valor máximo que a seguradora se responsabilizará perante o segurado em função do pagamento de indenização.
- 2.9. Prêmio: importância devida pelo tomador à seguradora, em função da cobertura do seguro, e que deverá constar da apólice ou endosso.
- 2.10. Processo de Regulação de Sinistro: procedimento pelo qual a seguradora constatará ou não a procedência da reclamação de sinistro, bem como a apuração dos prejuízos cobertos pela apólice.
- 2.11. Proposta de Seguro: instrumento formal de pedido de emissão de apólice de seguro, firmado nos termos da legislação em vigor.
- 2.12. Relatório Final de Regulação: documento emitido pela seguradora no qual se transmite o posicionamento acerca da caracterização ou não do sinistro reclamado, bem como os possíveis valores

CONDIÇÕES GERAIS

Filial 5-CURITIBA	Apólice 014142020000507750145423	Endosso 0000000	Proposta 9711799	Dt. Emissão 17/08/2020
Grupo RISCOS FINANCEIROS	Ramo SEGURO GARANTIA - SETOR PÚBLICO	Modalidade EXECUTANTE CONSTRUTOR		

a serem indenizados.

2.13. Segurado: a Administração Pública ou o Poder Concedente.

2.14. Seguradora: a sociedade de seguros garantidora, nos termos da apólice, do cumprimento das obrigações assumidas pelo tomador.

2.15. Seguro Garantia: seguro que garante o fiel cumprimento das obrigações assumidas pelo tomador perante o segurado, conforme os termos da apólice.

2.16. Sinistro: o inadimplemento das obrigações do tomador cobertas pelo seguro.

2.17. Tomador: devedor das obrigações por ele assumidas perante o segurado.

3. ACEITAÇÃO:

3.1. A contratação/alteração do contrato de seguro somente poderá ser feita mediante proposta assinada pelo proponente, seu representante ou por corretor de seguros habilitado. A proposta escrita deverá conter os elementos essenciais ao exame e aceitação do risco.

3.2. A seguradora fornecerá, obrigatoriamente, ao proponente, protocolo que identifique a proposta por ela recepcionada, com a indicação da data e da hora de seu recebimento.

3.3. A seguradora terá o prazo de 15 (quinze) dias para se manifestar sobre a aceitação ou não da proposta, contados da data de seu recebimento, seja para seguros novos ou renovações, bem como para alterações que impliquem modificação do risco.

3.3.1. Caso o proponente do seguro seja pessoa física, a solicitação de documentos complementares, para análise e aceitação do risco, ou da alteração proposta, poderá ser feita apenas uma vez, durante o prazo previsto no item 3.3..

3.3.2. Se o proponente for pessoa jurídica, a solicitação de documentos complementares poderá ocorrer mais de uma vez, durante o prazo previsto no item 3.3., desde que a seguradora indique os fundamentos do pedido de novos elementos, para avaliação da proposta ou taxação do risco.

3.3.3. No caso de solicitação de documentos complementares, para análise e aceitação do risco, ou da alteração proposta, o prazo de 15 (quinze) dias previsto no item 3.3. ficará suspenso, voltando a correr a partir da data em que se der a entrega da documentação.

3.4. No caso de não aceitação da proposta, a seguradora comunicará o fato, por escrito, ao proponente, especificando os motivos da recusa.

3.5. A ausência de manifestação, por escrito, da seguradora, no prazo acima aludido, caracterizará a aceitação tácita do seguro.

3.6. Caso a aceitação da proposta dependa de contratação ou alteração de resseguro facultativo, o prazo aludido no item 3.3. será suspenso até que o ressegurador se manifeste formalmente, comunicando a seguradora, por escrito, ao proponente, tal eventualidade, ressaltando a consequente inexistência de cobertura enquanto perdurar a suspensão.

3.7. A emissão da apólice ou do endosso será feita em até 15 (quinze) dias, a partir da data de aceitação da proposta.

4. VALOR DA GARANTIA:

4.1. O valor da garantia desta apólice é o valor máximo nominal por ela garantido.

4.2. Quando efetuadas alterações previamente estabelecidas no contrato principal ou no documento

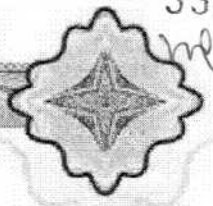

CONDIÇÕES GERAIS

Filial 5-CURITIBA	Apólice 014142020000507750145423	Endosso 0000000	Proposta 9711799	Dt. Emissão 17/08/2020
Grupo RISCOS FINANCEIROS	Ramo SEGURO GARANTIA - SETOR PÚBLICO	Modalidade EXECUTANTE CONSTRUTOR		

que serviu de base para a aceitação do risco pela seguradora, o valor da garantia deverá acompanhar tais modificações, devendo a seguradora emitir o respectivo endosso.

4.3. Para alterações posteriores efetuadas no contrato principal ou no documento que serviu de base para a aceitação do risco pela seguradora, em virtude das quais se faça necessária a modificação do valor contratual, o valor da garantia poderá acompanhar tais modificações, desde que solicitado e haja o respectivo aceite pela seguradora, por meio da emissão de endosso.

5. PRÊMIO DO SEGURO:

5.1. O tomador é responsável pelo pagamento do prêmio à seguradora por todo o prazo de vigência da apólice.

5.2. Fica entendido e acordado que o seguro continuará em vigor mesmo quando o tomador não houver pago o prêmio nas datas convencionadas.

5.2.1. Não paga pelo tomador, na data fixada, qualquer parcela do prêmio devido, poderá a seguradora recorrer à execução do contrato de contra garantia.

5.3. Em caso de parcelamento do prêmio, não será permitida a cobrança de nenhum valor adicional, a título de custo administrativo de fracionamento, devendo ser garantido ao tomador, quando houver parcelamento com juros, a possibilidade de antecipar o pagamento de qualquer uma das parcelas, com a consequente redução proporcional dos juros pactuados.

5.4. Se a data limite para o pagamento do prêmio a vista ou de qualquer uma de suas parcelas coincidir com dia em que não haja expediente bancário, o pagamento poderá ser efetuado no primeiro dia útil em que houver expediente bancário.

5.5. A sociedade seguradora encaminhará o documento de cobrança diretamente ao tomador ou seu representante, observada a antecedência mínima de 5 (cinco) dias úteis, em relação à data do respectivo vencimento.

6. VIGÊNCIA:

6.1. Para as modalidades do Seguro Garantia nas quais haja a vinculação da apólice a um contrato principal, a vigência da apólice será igual ao prazo estabelecido no contrato principal, respeitadas as particularidades previstas nas Condições Especiais de cada modalidade contratada.

6.2. Para as demais modalidades, a vigência da apólice será igual ao prazo informado na mesma, estabelecido de acordo com as disposições previstas nas Condições Especiais da respectiva modalidade.

6.3. Quando efetuadas alterações de prazo previamente estabelecidas no contrato principal ou no documento que serviu de base para a aceitação do risco pela seguradora, a vigência da apólice acompanhará tais modificações, devendo a seguradora emitir o respectivo endosso.

6.4. Para alterações posteriores efetuadas no contrato principal ou no documento que serviu de base para a aceitação do risco pela seguradora, em virtude das quais se faça necessária a modificação da vigência da apólice, esta poderá acompanhar tais modificações, desde que solicitado e haja o respectivo aceite pela Seguradora, por meio da emissão de endosso.

7. EXPECTATIVA, RECLAMAÇÃO E CARACTERIZAÇÃO DO SINISTRO:

7.1. A Expectativa, Reclamação e Caracterização do Sinistro serão especificadas para cada modalidade

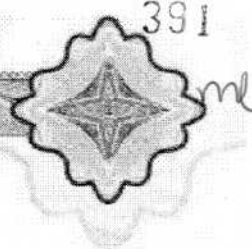

CONDIÇÕES GERAIS

Filial 5-CURITIBA	Apólice 014142020000507750145423	Endosso 0000000	Proposta 9711799	Dt. Emissão 17/08/2020
Grupo RISCOS FINANCEIROS	Ramo SEGURO GARANTIA - SETOR PÚBLICO	Modalidade EXECUTANTE CONSTRUTOR		

nas Condições Especiais, quando couberem.

7.2. A seguradora descreverá nas Condições Especiais os documentos que deverão ser apresentados para a efetivação da Reclamação de Sinistro.

7.2.1. Com base em dúvida fundada e justificável, a seguradora poderá solicitar documentação e/ou informação complementar.

7.3. A Reclamação de Sinistros amparados pela presente apólice poderá ser realizada durante o prazo prescricional, nos termos da Cláusula 17 destas Condições Gerais;

7.4. Caso a seguradora conclua pela não caracterização do sinistro, comunicará formalmente ao segurado, por escrito, sua negativa de indenização, apresentando, conjuntamente, as razões que embasaram sua conclusão, de forma detalhada.

8. INDENIZAÇÃO:

8.1. Caracterizado o sinistro, a seguradora cumprirá a obrigação descrita na apólice, até o limite máximo de garantia da mesma, segundo uma das formas abaixo, conforme for acordado entre as partes:

I – realizando, por meio de terceiros, o objeto do contrato principal, de forma a lhe dar continuidade, sob a sua integral responsabilidade; e/ou

II – indenizando, mediante pagamento em dinheiro, os prejuízos e/ou multas causados pela inadimplência do tomador, cobertos pela apólice.

8.2. Do prazo para o cumprimento da obrigação:

8.2.1. O pagamento da indenização ou o início da realização do objeto do contrato principal deverá ocorrer dentro do prazo máximo de 30 (trinta) dias, contados da data de recebimento do último documento solicitado durante o processo de regulação do sinistro.

8.2.2. Na hipótese de solicitação de documentos de que trata o item 7.2.1., o prazo de 30 (trinta) dias será suspenso, reiniciando sua contagem a partir do dia útil subsequente àquele em que forem completamente atendidas as exigências.

8.2.3. No caso de decisão judicial ou decisão arbitral, que suspenda os efeitos de reclamação da apólice, o prazo de 30 (trinta) dias será suspenso, reiniciando sua contagem a partir do primeiro dia útil subsequente a revogação da decisão.

8.3. Nos casos em que haja vinculação da apólice a um contrato principal, todos os saldos de créditos do tomador no contrato principal serão utilizados na amortização do prejuízo e/ou da multa objeto da reclamação do sinistro, sem prejuízo do pagamento da indenização no prazo devido.

8.3.1. Caso o pagamento da indenização já tiver ocorrido quando da conclusão da apuração dos saldos de créditos do tomador no contrato principal, o segurado obriga-se a devolver à seguradora qualquer excesso que lhe tenha sido pago.

9. ATUALIZAÇÃO DE VALORES:

9.1. O não pagamento das obrigações pecuniárias da seguradora, inclusive da indenização nos termos da Cláusula 8 destas Condições Gerais, dentro do prazo para pagamento da respectiva obrigação, acarretará em:

a) atualização monetária, a partir da data de exigibilidade da obrigação, sendo, no caso de indenização, a data de caracterização do sinistro; e

CONDIÇÕES GERAIS

Filial 5-CURITIBA	Apólice 014142020000507750145423	Endosso 0000000	Proposta 9711799	Dt. Emissão 17/08/2020
Grupo RISCOS FINANCEIROS	Ramo SEGURO GARANTIA - SETOR PÚBLICO	Modalidade EXECUTANTE CONSTRUTOR		

b) incidência de juros moratórios calculados "pro rata temporis", contados a partir do primeiro dia posterior ao término do prazo fixado.

9.2. O índice utilizado para atualização monetária será o IPCA/IBGE - Índice de Preços ao Consumidor Amplo da Fundação Instituto Brasileiro de Geografia e Estatística - ou índice que vier a substituí-lo, sendo calculado com base na variação positiva apurada entre o último índice publicado antes da data de obrigação de pagamento e aquele publicado imediatamente anterior à data de sua efetiva liquidação.

9.3. Os juros moratórios, contados a partir do primeiro dia posterior ao término do prazo fixado para pagamento da obrigação, serão equivalentes à taxa que estiver em vigor para a mora do pagamento de impostos devidos à Fazenda Nacional.

9.4. O pagamento de valores relativos à atualização monetária e juros de mora será feito independente de qualquer interpelação judicial ou extrajudicial, de uma só vez, juntamente com os demais valores devidos no contrato.

10. SUB-ROGAÇÃO:

10.1. Paga a indenização ou iniciado o cumprimento das obrigações inadimplidas pelo tomador, a seguradora sub-rogar-se-á nos direitos e privilégios do segurado contra o tomador, ou contra terceiros cujos atos ou fatos tenham dado causa ao sinistro.

10.2. É ineficaz qualquer ato do segurado que diminua ou extinga, em prejuízo do segurador, os direitos a que se refere este item.

11. PERDA DE DIREITOS:

O segurado perderá o direito à indenização na ocorrência de uma ou mais das seguintes hipóteses:

- I – Casos fortuitos ou de força maior, nos termos do Código Civil Brasileiro;
- II – Descumprimento das obrigações do tomador decorrente de atos ou fatos de responsabilidade do segurado;
- III – Alteração das obrigações contratuais garantidas por esta apólice, que tenham sido acordadas entre segurado e tomador, sem prévia anuência da seguradora;
- IV – Atos ilícitos dolosos ou por culpa grave equiparável ao dolo praticados pelo segurado, pelo beneficiário ou pelo representante, de um ou de outro;
- V – O segurado não cumprir integralmente quaisquer obrigações previstas no contrato de seguro;
- VI – Se o segurado ou seu representante legal fizer declarações inexatas ou omitir de má-fé circunstâncias de seu conhecimento que configurem agravamento de risco de inadimplência do tomador ou que possam influenciar na aceitação da proposta;
- VII – Se o Segurado agravar intencionalmente o risco;

12. CONCORRÊNCIA DE GARANTIAS:

No caso de existirem duas ou mais formas de garantia distintas, cobrindo cada uma delas o objeto deste seguro, em benefício do mesmo segurado ou beneficiário, a seguradora responderá, de forma proporcional ao risco assumido, com os demais participantes, relativamente ao prejuízo comum.

393
ml

CONDIÇÕES GERAIS

Filial 5-CURITIBA	Apólice 014142020000507750145423	Endosso 0000000	Proposta 9711799	Dt. Emissão 17/08/2020
Grupo RISCOS FINANCEIROS	Ramo SEGURO GARANTIA - SETOR PÚBLICO	Modalidade EXECUTANTE CONSTRUTOR		

13. CONCORRÊNCIA DE APÓLICES:

É vedada a utilização de mais de um Seguro Garantia na mesma modalidade para cobrir o objeto deste contrato, salvo no caso de apólices complementares.

14. EXTINÇÃO DA GARANTIA:

14.1. A garantia expressa por este seguro extinguir-se-á na ocorrência de um dos seguintes eventos, o que ocorrer primeiro, sem prejuízo do prazo para reclamação do sinistro conforme item 7.3. destas Condições Gerais:

- I – quando o objeto do contrato principal garantido pela apólice for definitivamente realizado mediante termo ou declaração assinada pelo segurado ou devolução da apólice;
- II – quando o segurado e a seguradora assim o acordarem;
- III – quando o pagamento da indenização ao segurado atingir o limite máximo de garantia da apólice;
- IV – quando o contrato principal for extinto, para as modalidades nas quais haja vinculação da apólice a um contrato principal, ou quando a obrigação garantida for extinta, para os demais casos; ou
- V – quando do término de vigência previsto na apólice, salvo se estabelecido em contrário nas Condições Especiais.

14.2. Quando a garantia da apólice recair sobre um objeto previsto em contrato, esta garantia somente será liberada ou restituída após a execução do contrato, em consonância com o disposto no parágrafo 4º do artigo 56 da Lei Nº 8.666/1993, e sua extinção se comprovará, além das hipóteses previstas no item 14.1, pelo recebimento do objeto do contrato nos termos do art. 73 da Lei nº 8.666/93.

15. RESCISÃO CONTRATUAL:

15.1. No caso de rescisão total ou parcial do contrato, a qualquer tempo, por iniciativa do segurado ou da seguradora e com a concordância recíproca, deverão ser observadas as seguintes disposições:

- 15.1.1. Na hipótese de rescisão a pedido da sociedade seguradora, esta reterá do prêmio recebido, além dos emolumentos, a parte proporcional ao tempo decorrido;
- 15.1.2. Na hipótese de rescisão a pedido do segurado, a sociedade seguradora reterá, no máximo, além dos emolumentos, o prêmio calculado de acordo com a seguinte tabela de prazo curto:

Relação a Ser Aplicada.....	Relação a Ser Aplicada
Sobre a Vigência Original.....% Do Prêmio.....	Sobre a Vigência Original.....% Do Prêmio
Para a Obtenção de Prazo.....	Para a Obtenção de Prazo
Anual em Dias.....	Anual em Dias
15 /365.....13	195 /365.....73
30 /365.....20	210 /365
45 /365.....27	225 /365
60 /365.....30	240 /365.....80
75 /365.....37	255 /365
90 /365.....40	270 /365.....85
105 /365.....46.....	285 /365
120 /365.....50.....	300 /365

CONDIÇÕES GERAIS

Filial 5-CURITIBA	Apólice 014142020000507750145423	Endosso 0000000	Proposta 9711799	Dt. Emissão 17/08/2020
Grupo RISCOS FINANCEIROS	Ramo SEGURO GARANTIA - SETOR PÚBLICO	Modalidade EXECUTANTE CONSTRUTOR		

135 /365.....	56.....	315 /365	93
150 /365.....	60.....	330 /365	95
165 /365	66.....	345 /365.....	98
180 /365.....	70.....	365 /365.....	100

15.1.2.1. Para prazos não previstos na tabela constante do subitem 15.1.2., deverá ser utilizado percentual correspondente ao prazo imediatamente inferior.

16. CONTROVÉRSIAS:

16.1. As controvérsias surgidas na aplicação destas Condições Contratuais poderão ser resolvidas:

I – por arbitragem; ou

II – por medida de caráter judicial.

No caso de arbitragem, deverá constar, na apólice, a cláusula compromissória de arbitragem, que deverá ser facultativamente aderida pelo segurado por meio de anuência expressa.

Ao concordar com a aplicação desta cláusula, o segurado estará se comprometendo a resolver todos os seus litígios com a sociedade seguradora por meio de Juízo Arbitral, cujas sentenças têm o mesmo efeito que as sentenças proferidas pelo Poder Judiciário.

A cláusula de arbitragem é regida pela Lei nº 9307, de 23 de setembro de 1996.

16.2. No caso de arbitragem, deverá constar, na apólice, a cláusula compromissória de arbitragem, que deverá ser facultativamente aderida pelo segurado por meio de anuência expressa.

16.2.1. Ao concordar com a aplicação desta cláusula, o segurado estará se comprometendo a resolver todos os seus litígios com a sociedade seguradora por meio de Juízo Arbitral, cujas sentenças têm o mesmo efeito que as sentenças proferidas pelo Poder Judiciário.

16.2.2. A cláusula de arbitragem é regida pela Lei nº 9307, de 23 de setembro de 1996.

17. PRESCRIÇÃO:

Os prazos prescricionais são aqueles determinados pela lei.

18. FORO:

As questões judiciais entre seguradora e segurado serão processadas no foro do domicílio deste.

19. DISPOSIÇÕES FINAIS:

19.1. A aceitação do seguro estará sujeita à análise do risco.

19.2. As apólices e endossos terão seu início e término de vigência às 24hs das datas para tal fim neles indicadas.

19.3. O registro deste plano na Susep não implica, por parte da Autarquia, incentivo ou recomendação à sua comercialização.

19.4. Após sete dias úteis da emissão deste documento, poderá ser verificado se a apólice ou endosso foi corretamente registrado no site da Susep - www.susep.gov.br.

19.5. A situação cadastral do corretor de seguros pode ser consultada no site www.susep.gov.br, por

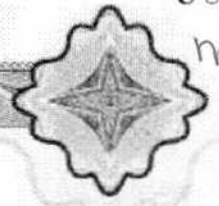

CONDIÇÕES GERAIS

Filial 5-CURITIBA	Apólice 014142020000507750145423	Endosso 0000000	Proposta 9711799	Dt. Emissão 17/08/2020
Grupo RISCOS FINANCEIROS	Ramo SEGURO GARANTIA - SETOR PÚBLICO	Modalidade EXECUTANTE CONSTRUTOR		

meio do número de seu registro na Susep, nome completo, CNPJ ou CPF.

19.6. Este seguro é contratado a primeiro risco absoluto.

19.7. Considera-se como âmbito geográfico das modalidades contratadas todo o território nacional, salvo disposição em contrário nas Condições Especiais e/ou Particulares da Apólice.

19.8. Os eventuais encargos de tradução referentes ao reembolso de despesas efetuadas no exterior ficarão totalmente a cargo da Sociedade Seguradora.

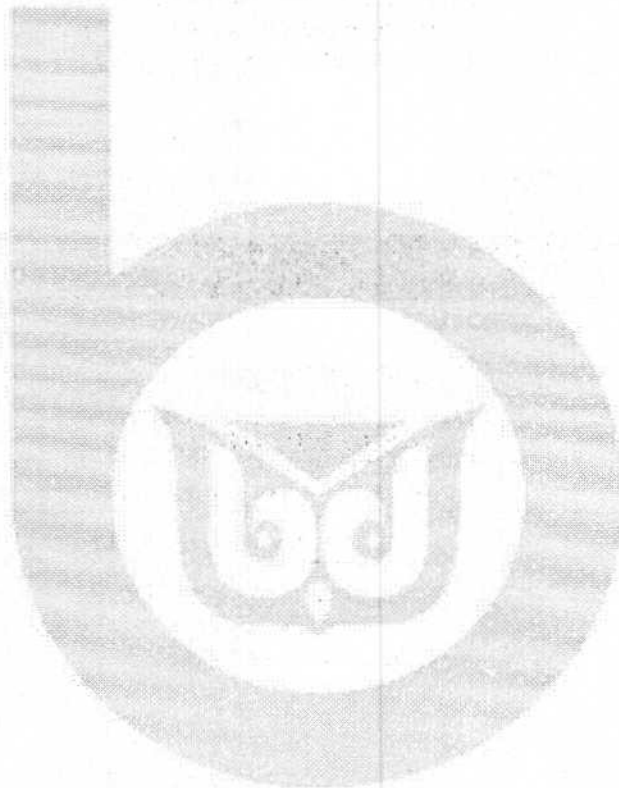

396
me

- SESA. Valor máximo estimado: R\$ 21.680,00. Protocolo das propostas até às 08:00 horas e sessão de disputa às 08:30 horas, do dia 01/09/2020
Licitação exclusiva para ME, EPP ou MEI. A licitação ocorrerá no site www.bl-compras.org.br. O texto do Edital poderá ser obtido no site www.ceuazul.pr.gov.br ou no Paço Municipal de Céu Azul, Tel. 45-3266-1122, e-mail: licitacao@ceuazul.pr.gov.br. Céu Azul/PR, 18 de agosto de 2020. Germano Bonamico – Prefeito Municipal.

73534/2020

Chopinzinho

EXTRATO DO CONTRATO Nº 257/2020

CONTRATANTE: Município de Chopinzinho, Estado do Paraná, e CONTRATADO(A): A. A. Santos Della Vecchia Engenharia – Me, CNPJ nº 28.103.153/0001-83, doravante denominada CONTRATADA.
Ref.: Edital de TOMADA DE PREÇOS nº 17/2020. OBJETO: Contratação de empresa especializada para reforma e ampliação da quadra de esportes da comunidade de passo da erva, convênio nº 01/2020 – paraná esporte. VALOR: R\$ 244.779,75 (duzentos e quarenta e quatro mil setecentos e setenta e nove reais e setenta e cinco centavos). Dotação Orçamentária: (1888/F000 – 2001/F1012).
APLICAÇÃO DE MULTA: Compete à Divisão de Tesouraria do CONTRATANTE a aplicação de multas. PRAZO DE EXECUÇÃO: Conforme cronograma será de 120 (cento e vinte) dias contados a partir da emissão da ordem de serviço.
PRAZO DE VIGÊNCIA: 240 (duzentos e quarenta) dias a partir da data de assinatura. FORO: Comarca de Chopinzinho, Estado do Paraná.

Chopinzinho, 17 de agosto de 2020.

Álvaro Dênis Ceni Scolaro
Prefeito

73564/2020

HOMOLOGAÇÃO E ADJUDICAÇÃO

REF.: LICITAÇÃO NA MODALIDADE TOMADA DE PREÇOS nº 17/2020
Tendo em vista o Parecer da Comissão de Julgamento, que apuraram o resultado do processo licitatório, na modalidade Tomada de Preços, tipo Menor Preço Item - Obra Execução Indireta Preço Global, nº 17/2020, e após expirado o prazo recursal, eu Álvaro Dênis Ceni Scolaro, Prefeito, tomo público a HOMOLOGAÇÃO do procedimento licitatório em epígrafe e a ADJUDICAÇÃO do objeto às empresas:

Empresas	Valor Total – R\$
AA SANTOS DELLA VECCHIA ENGENHARIA	244.779,75

Que apresentou o menor preço.
Após constatada a regularidade dos atos procedimentais, autorizo a elaboração do Contrato.
É A DECISÃO.

Chopinzinho, 17 de agosto de 2020.

Álvaro Dênis Ceni Scolaro
Prefeito

73562/2020

Dois Vizinhos

MUNICÍPIO DE DOIS VIZINHOS

AVISO DE LICITAÇÃO - PREGÃO ELETRÔNICO Nº 120/2020

Objeto: Registro de Preços objetivando a futura e eventual aquisição de medicamentos (AZITROMICINA) para atender a demanda da Farmácia Municipal no enfrentamento da Pandemia de COVID-19.

Início da Sessão Pública: Dia: 26 de agosto de 2020, Hora: às 10 horas - Horário de Brasília.

Valor: R\$ 167.604,00 (cento e sessenta e sete mil, seiscentos e quatro reais).

O edital estará à disposição dos interessados no Departamento de Licitações, no site www.doisvizinhos.pr.gov.br/servicos/licitacoes e no site www.comprasgov-ementais.gov.br.

Informações complementares através do fone: (46) 3536 8848.

Dois Vizinhos, 17 de agosto de 2020.

Raul Camilo Isotton
Prefeito

Fazenda Rio Grande

HOMOLOGAÇÃO DE L

O PREFEITO DO MUNICÍPIO DE FAZENDA RIO GRANDE, no uso de suas atribuições legais, HOMOLOGA a licitação nº 01/2020, cujo objeto é a aquisição de materiais de limpeza, solicitada pela Secretaria Municipal de Desenvolvimento Econômico, Indústria e Comércio, e a adjudicação do objeto em favor da empresa PIRAPO TRANSPORTES LTDA, pessoa jurídica

inscrita no CNPJ sob o nº 01.655.605/0001-83, vencedora do item 01, com o valor unitário de R\$ 69,60 (sessenta e nove reais e sessenta centavos); e do item 02, com o valor unitário de R\$ 38,67 (trinta e oito reais e sessenta e sete centavos). O processo atendeu a legislação pertinente em toda sua tramitação, conforme Parecer nº 658/2020 da Procuradoria Geral do Município.

Fazenda Rio Grande/PR, 17 de agosto de 2020.

Marcio Claudio Wozniack
Prefeito Municipal

73500/2020

PREGÃO ELETRONICO Nº. 91/2020 Processo Administrativo nº. 227/2020 / Protocolo nº 28515/2020

Tipo: Menor Preço Por Item
OBJETO: Registro de Preços para aquisição de diversos equipamentos e materiais permanentes para atender às necessidades da Secretaria Municipal de Saúde – Central de Gestão em Saúde – Emenda Parlamentar nº 09240.360000/1170-10, a fim de assistir as Unidades Básicas de Saúde: Gralha Azul e Hortência.
Edital disponível no site: www.comprasnet.gov.br.
Entrega das propostas: a partir de 19/08/2020 às 08h00 no site www.comprasnet.gov.br.
Abertura das Propostas: 31/08/2020 às 09h30min (horário de Brasília) no site: www.comprasnet.gov.br.

Fazenda Rio Grande/PR, 18 de Agosto de 2020.

Eduardo Duarte Scheivaraski
Pregoeiro Municipal

73513/2020

PREGÃO ELETRONICO Nº. 92/2020 Processo Administrativo nº. 218/2020 / Protocolo nº 24480/2020

Tipo: Menor Preço Por Item
OBJETO: Aquisição de 8 (oito) Veículos de Transporte Sanitário, para atender as necessidades da Secretaria Municipal de Saúde – Central de gestão em Saúde – Programa de Qualificação da Atenção Primária – Resolução SESA 784/2020.
Edital disponível no site: www.comprasnet.gov.br.
Entrega das propostas: a partir de 19/08/2020 às 08h00 no site www.comprasnet.gov.br.
Abertura das Propostas: 01/09/2020 às 09h30min (horário de Brasília) no site: www.comprasnet.gov.br.

Fazenda Rio Grande/PR, 18 de Agosto de 2020.

Eduardo Duarte Scheivaraski
Pregoeiro Municipal

73514/2020

Flor da Serra do Sul

Estado do Paraná Prefeitura Municipal de Flor da Serra do Sul Aviso de Reabertura de Licitação Exclusiva ME/EPP Pregão Presencial Nº 27/2020

A PREFEITURA MUNICIPAL DE FLOR DA SERRA DO SUL, Estado do Paraná, inscrita no CNPJ nº 95.589.271/0001-30, com sede a Rua João Arisi, 115, em Flor da Serra do Sul, Paraná, torna público e para o conhecimento dos interessados que realizará certame licitatório, na modalidade – Pregão Presencial do tipo Menor Preço por Item para a **Aquisição de alimentos, em atendimento ao repasse financeiro através da portaria nº 369, de 29 de abril de 2020 do Governo Federal, os quais serão destinados a Centro-Dia (ou serviço equivalente), e estes repassados a alunos e Familiares da Associação de Pais e Amigos Excepcionais (APAE) de Flor da Serra do Sul, em detrimento da emergência na saúde pública. As 09:00 (nove horas) do dia 03 de Setembro de 2020**, na forma da lei nº 8.666/93 de 21 de junho de 1993 e suas alterações posteriores e lei nº 10.520 de 17 de julho de 2002 Lei Complementar nº. 123, de 14 de dezembro de 2006 com Alterações da Lei Complementar 147/2014. Cópia do Edital poderá ser retirada, junto ao Departamento de Licitações do Município, no horário normal de expediente da Prefeitura, ou através do sítio da prefeitura: www.fssul.pr.gov.br.

Flor da Serra do Sul, 17 de Agosto de 2020.

Lucinda Ribeiro de Lima Rosa
Prefeita Municipal

73289/2020

Flórida

DOCUMENTO CERTIFICADO

CÓDIGO LOCALIZADOR:
550411920

Documento emitido em 19/08/2020 08:37:46.

Diário Oficial Com. Ind. e Serviços
Nº 10751 | 19/08/2020 | PÁG. 19

Para verificar a autenticidade desta página, basta informar o Código Localizador no site do DIOE www.imprensaoficial.pr.gov.br

19/08/2020 – UASG 987559

Flórida-PR, avisa aos interessados que fará o registro de 2020, às 09:00 horas, a abertura do Pregão Eletrônico, do tipo MENOR PREÇO por objeto: A aquisição de um veículo novo zero quilômetros para a Secretaria Municipal de Saúde.

Abertura das propostas e recebimento dos lances: a partir das 09:00 horas do dia 01 de setembro de 2020, no endereço eletrônico:

PREFEITURA MUNICIPAL DE CHOPINZINHO

HOMOLOGAÇÃO E ADJUDICAÇÃO

REF.: LICITAÇÃO NA MODALIDADE TOMADA DE PREÇOS nº 17/2020

Tendo em vista o Parecer da Comissão de Julgamento, que apuraram o resultado do processo licitatório, na modalidade Tomada de Preços, tipo Menor Preço Item–Obra Execução Indireta Preço Global, nº 17/2020, e após expirado o prazo recursal, eu Álvaro Dênis Ceni Scolari, Prefeito, torno público a HOMOLOGAÇÃO do procedimento licitatório em epígrafe e a ADJUDICAÇÃO do objeto às empresas:

Empresas	Valor Total – R\$
A A SANTOS DELLA VECHIA ENGENHARIA	244.779,75

Que apresentou o menor preço.

Após constatada a regularidade dos atos procedimentais, autorizo a elaboração do Contrato.

É A DECISÃO.

Chopinzinho–PR, 17/08/20

Álvaro Dênis Ceni Scolari - Prefeito

Cod339261

PREFEITURA MUNICIPAL DE CHOPINZINHO

EXTRATO DO CONTRATO Nº 257/2020

CONTRATANTE: Município de Chopinzinho, Estado do Paraná, com sede à Rua Miguel Procópio Kurpel, 3.811, inscrito no CNPJ/MF nº 76.995.414/0001-60, neste ato representado pelo seu Prefeito, em pleno exercício de seu mandato e funções, Álvaro Dênis Ceni Scolari, portador da Cédula de Identidade RG nº 8.124.995-4/PR e do CPF/MF nº 009.378.889-40, e

CONTRATADO(A): A. A. Santos Della Vechia Engenharia – Me, com sede na Rua Visconde de Guarapuava, 151, Sala 2B, Bairro Centro, CEP 85.540-000, Mangueirinha – PR, CNPJ nº 28.103.153/0001-83, doravante denominada CONTRATADA, representado neste ato pelo(a) Senhor(a) Anderson Adriano Santos Della Vechia, portador(a) da Cédula de Identidade RG nº 5.359.486-7 e do CPF/MF sob nº 021.146.709-02

Ref.: Edital de TOMADA DE PREÇOS nº 17/2020.

OBJETO: CONTRATAÇÃO DE EMPRESA ESPECIALIZADA PARA REFORMA E AMPLIAÇÃO DA QUADRA DE ESPORTES DA COMUNIDADE DE PASSO DA ERVA, CONVÊNIO Nº 01/2020 – PARANÁ ESPORTE.

VALOR: R\$ 244.779,75 (duzentos e quarenta e quatro mil setecentos e setenta e nove reais e setenta e cinco centavos). As despesas com a execução da(s) obra(s) correrão a conta dos recursos do Município, na seguinte Dotação Orçamentária: Secretaria de Educação, Cultura e Esporte: 06.05.278120015.1.010.4.4.90.51 (1888/F000 – 2001/F1012).

APLICAÇÃO DE MULTA: Compete à Divisão de Tesouraria do CONTRATANTE a aplicação de multas.

PRAZO DE EXECUÇÃO: Conforme cronograma será de 120 (cento e vinte) dias contados a partir da emissão da ordem de serviço.

PRAZO DE VIGÊNCIA: 240 (duzentos e quarenta) dias a partir da data de assinatura.

FORO: Comarca de Chopinzinho, Estado do Paraná.

Chopinzinho, 17 de agosto de 2020.

Município de Chopinzinho

Álvaro Dênis Ceni Scolari – Prefeito

CONTRATADA

A. A. Santos Della Vechia Engenharia – Me

Anderson Adriano Santos Della Vechia

CONTRATANTE

Cod318263

ESTADO DO PARANÁ
PREFEITURA MUNICIPAL DE CHOPINZINHO**SECRETARIA MUNICIPAL DE ADMINISTRAÇÃO**
HOMOLOGAÇÃO TP 17-2020**HOMOLOGAÇÃO E ADJUDICAÇÃO****REF.: LICITAÇÃO NA MODALIDADE TOMADA DE PREÇOS**
nº 17/2020

Tendo em vista o Parecer da Comissão de Julgamento, que apuraram o resultado do processo licitatório, na modalidade Tomada de Preços, tipo Menor Preço Item - Obra Execução Indireta Preço Global, nº 17/2020, e após expirado o prazo recursal, eu Álvaro Dênis Ceni Scolaro, Prefeito, tomo público a HOMOLOGAÇÃO do procedimento licitatório em epígrafe e a ADJUDICAÇÃO do objeto às empresas:

Empresas	Valor Total - R\$
A A SANTOS DELLA VECHIA ENGENHARIA	244.779,75

Que apresentou o menor preço.

Após constatada a regularidade dos atos procedimentais, autorizo a elaboração do Contrato.

É A DECISÃO.

Chopinzinho - PR, 17/08/20

ÁLVARO DÊNIS CENI SCOLARO

Prefeito

Publicado por:

Roberto Alencar Przendziuk

Código Identificador:8C8A6D19

Matéria publicada no Diário Oficial dos Municípios do Paraná no dia 19/08/2020. Edição 2078

A verificação de autenticidade da matéria pode ser feita informando o código identificador no site:

<http://www.diariomunicipal.com.br/amp/>

ESTADO DO PARANÁ
PREFEITURA MUNICIPAL DE CHOPINZINHO

SECRETARIA MUNICIPAL DE ADMINISTRAÇÃO
EXTRATO DO CONTRATO Nº 257/2020

EXTRATO DO CONTRATO Nº 257/2020

CONTRATANTE: Município de Chopinzinho, Estado do Paraná, com sede à Rua Miguel Procópio Kurpel, 3.811, inscrito no CNPJ/MF nº 76.995.414/0001-60, neste ato representado pelo seu Prefeito, em pleno exercício de seu mandato e funções, Álvaro Dênis Ceni Scolaro, portador da Cédula de Identidade RG nº 8.124.995-4/PR e do CPF/MF nº 009.378.889-40, e

CONTRATADO(A): A. A. Santos Della Vechia Engenharia – Me, com sede na Rua Visconde de Guarapuava, 151, Sala 2B, Bairro Centro, CEP 85.540-000, Mangueirinha – PR, CNPJ nº 28.103.153/0001-83, doravante denominada CONTRATADA, representado neste ato pelo(a) Senhor(a) Anderson Adriano Santos Della Vechia, portador(a) da Cédula de Identidade RG nº 5.359.486-7 e do CPF/MF sob nº 021.146.709-02

Ref.: Edital de TOMADA DE PREÇOS nº 17/2020.

OBJETO: CONTRATAÇÃO DE EMPRESA ESPECIALIZADA PARA REFORMA E AMPLIAÇÃO DA QUADRA DE ESPORTES DA COMUNIDADE DE PASSO DA ERVA, CONVÊNIO Nº 01/2020 – PARANÁ ESPORTE.

VALOR: R\$ 244.779,75 (duzentos e quarenta e quatro mil setecentos e setenta e nove reais e setenta e cinco centavos). As despesas com a execução da(s) obra(s) correrão a conta dos recursos do Município, na seguinte Dotação Orçamentária: Secretaria de Educação, Cultura e Esporte: 06.05.278120015.1.010.4.4.90.51 (1888/F000 – 2001/F1012).

APLICAÇÃO DE MULTA: Compete à Divisão de Tesouraria do CONTRATANTE a aplicação de multas.

PRAZO DE EXECUÇÃO: Conforme cronograma será de 120 (cento e vinte) dias contados a partir da emissão da ordem de serviço.

PRAZO DE VIGÊNCIA: 240 (duzentos e quarenta) dias a partir da data de assinatura.

FORO: Comarca de Chopinzinho, Estado do Paraná.

Chopinzinho, 17 de agosto de 2020.

Município de Chopinzinho
ÁLVARO DÊNIS CENI SCOLARO
Prefeito
Contratada

A. A. Santos Della Vechia Engenharia – Me
ANDERSON ADRIANO SANTOS DELLA VECHIA
Contratante

Publicado por:
Roberto Alencar Przendziuk
Código Identificador:96D21C5B

Matéria publicada no Diário Oficial dos Municípios do Paraná no dia 19/08/2020. Edição 2078
A verificação de autenticidade da matéria pode ser feita informando o código identificador no site:
<http://www.diariomunicipal.com.br/amp/>