



# Município de Chopinzinho

ESTADO DO PARANÁ

CNPJ: 76.995.414/0001-60 e-mail: [prefeitura@chopinzinho.br](mailto:prefeitura@chopinzinho.br)  
Telefone (46) 3242-8600 Rua Miguel Procópio Kurpel, nº 3.811, Bairro São Miguel  
85.560-000 CHOPINZINHO PARANÁ

**PROCESSO Nº 155/2021**

**TOMADA DE PREÇOS**

**EDITAL Nº 11/2021**

**CONTRATAÇÃO DE EMPRESA ESPECIALIZADA  
PARA EXECUÇÃO DE OBRA DE AMPLIAÇÃO DO  
CENTRO MUNICIPAL DE EDUCAÇÃO INFANTIL  
RECANTO FELIZ.**

**SECRETARIA MUNICIPAL DE EDUCAÇÃO, CULTURA E ESPORTE**

**DOTAÇÃO ORÇAMENTÁRIA:**

**06.02.123650010.1.031.4.4.90.51 (2218) F: 104**

Diógenes - OK  
AMP - OK  
Dário - OK

TCE -  
LC -  
Site -



Memorando 3.959/2021

Responder apenas via 1Doc



02  
R

Christiano S. SMA-PP-ENG2

Para  
SMA-PP - Planeja...

CC

6 setores envolvidos  
SMA-PP-ENG2 SMA-PP SMECE GAB-LC SMF-C  
SMF

27/08/2021 15:15

Documentos Recanto Feliz

Seguem anexos documentos assinados.

Christiano Dossa Silvestri  
Eng. Civil

Ampliacao_Recanto_Feliz_aRQUITETONICO_.pdf (386,17 KB)	4 downloads
ART.pdf (815,87 KB)	2 downloads
CRONOGRAMA_CRECHE_RECANTO_FELIZ.pdf (16,92 KB)	1 download
MEMORIAL_DESCRITIVO_RECANTO_FELIZ.pdf (1,54 MB)	5 downloads
ORCAMENTO_CRECHE_RECANTO_FELIZ.pdf (93,97 KB)	3 downloads

Quem já visualizou? 7 pessoas

Visto 23 vezes

27/08/2021 15:17:09 Christiano Dossa Silvestri SMA-PP-ENG2 assinou digitalmente Memorando 3.959/2021 com o certificado CHRISTIANO DOSSA SILVESTRI CPF 022.XXX.XXX-89 conforme MP nº 2.200/2001 .

Despacho 1-  
3.959/2021

27/08/2021 15:29  
(Encaminhado)

Jovani M. SMA-PP  
SMECE - Secretar...

CC

Segue projeto básico.

Jovani Martins  
Chefe da Divisão de Planejamento e Projetos  
Fone 46 3242 8624

Este documento contém assinatura digital, realizada por CHRISTIANO DOSSA SILVESTRI CPF 022.XXX.XXX-89, JOVANI MARTINS CPF 675.XXX.XXX-34, CHRISTIANO DOSSA SILVESTRI CPF 022.XXX.XXX-89, ROSELI A SCOLARI LORENZI CPF 726.XXX.XXX-68, RODRIGO JAZINSKI CPF 053.XXX.XXX-41, LUCIANI MONTEIRO ENCI CPF 820.XXX.XXX-04.



**MUNICÍPIO DE CHOPINZINHO - PR**

Secretaria de Educação e Cultura

Rua Miguel Procópio Kurpel, 3811,  
Bairro São Miguel - 85.560-000 Chopinzinho - Paraná

03  
R

**CORRESPONDÊNCIA INTERNA**

**DATA:** 19/08/2021

**ORIGEM:** GABINETE DO PREFEITO

**DESTINO:** SECRETARIA DE EDUCAÇÃO, CULTURA E ESPORTES /  
COMISSÃO PERMANENTE DE LICITAÇÕES.

**REFERÊNCIA:** CONTRATAÇÃO DE PESSOA JURÍDICA ESPECIALIZADA EM  
EXECUÇÃO DE OBRAS PARA AMPLIAÇÃO DO CMEI RECANTO FELIZ.

**VALOR R\$: 131.233,01**

Recebido a solicitação para contratação de pessoa jurídica (Eireli, associação, sociedade, etc.) especializada em execução de obra para ampliação no CMEI Recanto Feliz, conforme documentação anexa, protocolada pela Secretaria de Educação, Cultura e Esporte, sob nº 3959/2021, autorizo a abertura de processo licitatório na modalidade que couber.

**Edson Luiz Cenci**

Prefeito



**MUNICÍPIO DE CHOPINZINHO - PR**

Secretaria de Educação e Cultura

Rua Miguel Procópio Kurpel, 3811,  
Bairro São Miguel - 85.560-000 Chopinzinho - Paraná

**SOLICITAÇÃO**

**SENHOR PREFEITO:** A Secretaria Municipal de Educação, Cultura e Esporte, vem perante Vossa Excelência solicitar parecer para processo licitatório, na modalidade que couber, para contratação de pessoa jurídica (Eireli, associação, sociedade, etc.) especializada em execução de obra para ampliação do CMEI Recanto Feliz conforme, Projeto Básico, Memorial Descritivo e demais documentos anexos.

Chopinzinho, 30 de agosto de 2021.

**Mari Lucia Lazarotto**

Secretária de Educação, Cultura e Esporte



# Município de Chopinzinho

ESTADO DO PARANÁ

CNPJ 76.995.414/0001-60 e-mail: prefeitura@chopinzinho.pr.gov.br  
Telefone: (46) 3242-8600 Rua Miguel Procópio Kurpel, 3811, Bairro São Miguel  
85.560-000 CHOPINZINHO PARANÁ

## TERMO DE REFERÊNCIA

### 1. INTRODUÇÃO

1.1. Este projeto visa à contratação de empresa especializada para ampliação CMEI Recanto Feliz.

ITEM	QTD.	DESCRIÇÃO DO OBJETO	VALOR UNITÁRIO R\$	VALOR TOTAL R\$
01	Lote 1	Execução obra de ampliação Do CMEI Recanto Feliz	131.233,01	131.233,01
VALOR DOS SERVIÇOS R\$			131.233,01	

### 2. JUSTIFICATIVA

A contratação de uma empresa especializada em execução de obra faz-se necessária visto que a Prefeitura Municipal não dispõem de equipe e equipamentos especializados para execução de tais serviços, objeto de contratação.

### 3. OBJETO

Execução de obra ampliação CMEI Recanto Feliz.

### 4. DETALHAMENTO DO OBJETO

4.1. Local de execução dos serviços:

4.1.1. Rua Estevão Pires Carneiro, esquina com Rua Frei Vito –  
Bairro Nsa Sra Aparecida.

### 5. HABILITAÇÃO ESPECÍFICA

5.1. As empresas que concorrerem ao Objeto desta Licitação deverão possuir:

a) **Engenheiro Civil ou Arquiteto**, a ser indicado como responsável técnico da obra, vinculado a empresa e que possua Certidão de Acervo Técnico (CAT), emitida pelo Conselho de Classe competente, referente à execução/construção de obra compatível em características com o objeto da licitação.



# Município de Chopinzinho

ESTADO DO PARANÁ

CNPJ 76.995.414/0001-60 e-mail: prefeitura@chopinzinho.pr.gov.br  
Telefone: (46) 3242-8600 Rua Miguel Procópio Kurpel, 3811, Bairro São Miguel  
85.560-000 CHOPINZINHO PARANÁ

06

**b) Atestado de Capacidade Técnica** em nome da proponente que comprove a capacidade técnica operacional para execução/construção de obra compatível em características com o objeto da licitação.

**c) Disponibilidade de Máquinas, Veículos e Equipamentos** necessários para execução das obras.

**5.2.** É recomendável a visita técnica ao local da obra pelas empresas que vierem a participar do processo licitatório, mediante agendamento, ou declaração formal de que abre mão desta prerrogativa assumindo as responsabilidades inerentes a este fato.

## 6. A LICITANTE VENCEDORA

**6.1.** Deverá ser vinculada ao CREA ou CAU.

**6.2.** Deverá constar na relação de funcionários da GFIP (Guia de Recolhimento do FGTS E informações a Previdência Social)

## 7. ACOMPANHAMENTO E FISCALIZAÇÃO DOS SERVIÇOS

**7.1.** Os serviços serão supervisionados e fiscalizados durante toda a execução do contrato, por profissional da Divisão de Planejamento e Projetos, com a devida determinação para fiscalização da obra e com livre acesso a todas as informações e andamento das etapas.

**7.2.** Responsável Técnico pela DPLAN:

**7.2.1.** Fiscal da Obra – Christiano Dossa Silvestri.

**7.2.2.** Fiscal Substituto – Ana Kelle Malaguti.

**7.3** Responsável pela gestão do Contrato:

Gestora do contrato – Mari Lucia Lazarotto, RG nº 4.958.776-7 e CPF nº 759.111.409-34.

## 8. ESTIMATIVA FINANCEIRA

**8.1.** O valor total estimado para a obra é de R\$ 131.233,01 (cento e trinta e um mil, duzentos e trinta e três reais e um centavos).

**8.2.** Dotação Orçamentária:

06.02.123650010.1.031.4.4.90.51 (2218) F:104

## 9. FORMA DE PAGAMENTO



# Município de Chopinzinho

ESTADO DO PARANÁ

CNPJ 76.995.414/0001-60 e-mail: prefeitura@chopinzinho.pr.gov.br  
Telefone: (46) 3242-8600 Rua Miguel Procópio Kurpel, 3811, Bairro São Miguel  
85.560-000 CHOPINZINHO PARANÁ

07

**9.1.** Os pagamentos serão realizados conforme medições dos serviços executados de acordo com a Planilha de Serviços e liberação dos respectivos saques.

**9.2.** A **Licitante Vencedora** deverá enviar Nota Fiscal com detalhamento dos serviços, especificando o valor unitário e total.

## 10. OBRIGAÇÕES DAS PARTES

**10.1.** Constituem obrigações da **LICITANTE VENCEDORA**, além de outras previstas no Contrato, Edital e na legislação pertinente, as seguintes:

**10.1.1.** Executar o serviço através de pessoas idôneas e tecnicamente capacitadas;

**10.1.2.** Dar ciência à **DPLAN**, imediatamente e por escrito, de qualquer anormalidade verificada na execução dos serviços, mesmo que estes não sejam de sua competência;

**10.1.3.** A **LICITANTE VENCEDORA** será responsável e deverá responder, civil e criminalmente, por todos os danos, perdas e prejuízos que, por dolo ou culpa no cumprimento do contrato, venham direta ou indiretamente provocar ou causar por si ou por seus empregados à **Prefeitura Municipal de Chopinzinho** ou terceiros;

**10.1.4.** A existência e a atuação da **FISCALIZAÇÃO** em nada diminuirão a responsabilidade única, integral e exclusiva da **LICITANTE VENCEDORA** no que concerne aos serviços e suas implicações próximas ou remotas, sempre de conformidade com o contrato, Código Civil e demais leis ou regulamentos vigentes e pertinentes, no Município, Estado e na União.

**10.1.5.** Não caucionar ou utilizar o presente termo para qualquer operação financeira, sem prévia e expressa autorização da **Prefeitura Municipal de Chopinzinho**;

**10.1.6.** Manter durante a execução do contrato, todas as condições de habilitação e qualificação exigidas na licitação;



# Município de Chopinzinho 03

ESTADO DO PARANÁ

CNPJ 76.995.414/0001-60 e-mail: prefeitura@chopinzinho.pr.gov.br  
Telefone: (46) 3242-8600 Rua Miguel Procópio Kurpel, 3811, Bairro São Miguel  
85.560-000 CHOPINZINHO PARANÁ

- 10.1.7.** Prestar os esclarecimentos que forem solicitados pela **DPLAN**, cujas reclamações se obrigam a atender prontamente;
- 10.1.8.** Assumir todas as despesas referentes à pessoal e quaisquer outras oriundas, derivadas ou conexas com o contrato, ficando ainda, para todos os efeitos legais, declaradas pela **LICITANTE VENCEDORA** a inexistência de qualquer vínculo empregatício entre seus empregados e/ou prepostos e a **Prefeitura Municipal de Chopinzinho**;
- 10.1.9.** Cumprir o escopo, de modo que, no prazo estabelecido, os serviços sejam entregues inteiramente concluídos e em perfeitas condições de uso;
- 10.1.10.** Observar e aplicar na execução dos serviços as leis, os regulamentos, as posturas, inclusive de segurança e medicina do trabalho e de segurança pública, bem como as normas da Associação Brasileira de Normas Técnicas (ABNT) e NR-18 do Ministério do Trabalho e Emprego (MTE);
- 10.1.11.** Providenciar, as suas expensas, junto às repartições competentes, o necessário licenciamento dos serviços, as aprovações respectivas e as Anotações ou Registro de Responsabilidade Técnica.
- 10.1.12.** Fornecer e utilizar na execução dos serviços equipamentos e mão-de-obra adequada e materiais novos e de primeira qualidade, na quantidade, qualidade e em tempo hábil para a execução;
- 10.1.13.** Manter no canteiro de obras cópia dos Projetos e Anotações/Registros de Responsabilidade Técnicas válidas;
- 10.1.14.** Responsabilizar-se por quaisquer acidentes na execução das obras e dos serviços, inclusive quanto às redes de serviços públicos, o uso indevido de patentes, e, ainda, por fatos de que resultem a destruição ou danificação da obra, estendendo-se essa responsabilidade até a assinatura do



# Município de Chopinzinho

ESTADO DO PARANÁ

CNPJ 76.995.414/0001-60 e-mail: prefeitura@chopinzinho.pr.gov.br  
Telefone: (46) 3242-8600 Rua Miguel Procópio Kurpel, 3811, Bairro São Miguel  
85.560-000 CHOPINZINHO PARANÁ

Termo de Recebimento Definitivo da Obra e a integral liquidação de indenização caso devida a terceiros;

- 10.1.15.** Pelo perfeito e eficiente funcionamento de todas as suas instalações, responsabilidade esta que, na forma da lei, subsistirá mesmo após a aceitação provisória ou definitiva dos serviços executados;
- 10.1.16.** Pela qualidade e a quantidade dos materiais empregados, assim como o processo de sua utilização, cabendo-lhe, inclusive, a execução das obras e dos serviços que não aceitos pela fiscalização devam ser refeitos;
- 10.1.17.** Fornecer, na entrega da obra, todos os projetos atualizados com todas as alterações porventura efetuadas durante a execução da obra;
- 10.1.18.** Refazer os serviços, sem ônus para a **Prefeitura Municipal de Chopinzinho**, caso não atendam as especificações, de acordo com a Associação Brasileira de Normas Técnicas (ABNT);
- 10.1.19.** Substituir o material incorporado às obras, sem ônus para a **Prefeitura Municipal de Chopinzinho**, caso não esteja de acordo com os padrões de qualidade e durabilidade necessários;
- 10.1.20.** A **LICITANTE VENCEDORA** deverá se responsabilizar pela guarda dos materiais e seus pertences dentro de seu canteiro de obras, dia e noite.
- 10.1.21.** Todos os serviços de retirada de entulhos e restos de materiais decorrentes da obra são de responsabilidade da **LICITANTE VENCEDORA**.

## 10.2. DA PREFEITURA MUNICIPAL DE CHOPINZINHO

- 10.2.1.** Exercer a fiscalização dos serviços por servidores especialmente designados, na forma da lei nº. 8.666/93;



# Município de Chopinzinho<sup>10</sup>

ESTADO DO PARANÁ

CNPJ 76.995.414/0001-60 e-mail: prefeitura@chopinzinho.pr.gov.br  
Telefone: (46) 3242-8600 Rua Miguel Procópio Kurpel, 3811, Bairro São Miguel  
85.560-000 CHOPINZINHO PARANÁ

- 10.2.2. Permitir o livre acesso dos funcionários e contratados da **LICITANTE VENCEDORA** para execução dos serviços;
- 10.2.3. Prestar as informações e esclarecimentos que venham a ser solicitados pelos funcionários da **LICITANTE VENCEDORA**;
- 10.2.4. Convidar a **LICITANTE VENCEDORA** para reuniões e repassar todos os serviços a serem efetuados, avaliando se a **LICITANTE VENCEDORA** terá como atender as exigências;
- 10.2.5. Supervisionar e acompanhar os serviços da **LICITANTE VENCEDORA**;

## 11. EXECUÇÃO E VIGÊNCIA

- 11.1. O **prazo de execução** da obra será de 150 (**cento e cinquenta**) dias, a contar da data da Ordem de Serviço.
- 11.2. A obra deverá ser iniciada no prazo máximo de 15 dias após a emissão da ordem de serviço.
- 11.3. O **prazo de vigência** do contrato será de 2400 (**duzentos e quarenta**) dias, a contar da data da sua assinatura.
- 11.4. Havendo interesse da **Contratante**, ambos os prazos poderão ser prorrogados por Termo Aditivo, conforme dispõe Lei nº 8.666, de 1993 e alterações.
- 11.5. A prorrogação do **prazo de execução** deve ser manifestada pela **Licitante Vencedora**, no prazo máximo de 48 (quarenta e oito) horas antecedente ao término do prazo de execução contratual.

## 12. REGIME PARA EXECUÇÃO DA OBRA

- 12.1. O regime para execução da obra será **EMPREITADA POR PREÇO GLOBAL**.

Chopinzinho/PR, 30 de agosto de 2021.

*Mari Lucia Lazarotto*  
**Mari Lucia Lazarotto**

Secretária de Educação Cultura e Esporte



# Município de Chopinzinho

ESTADO DO PARANÁ

CNPJ 76.995.414/0001-60 e-mail: prefeitura@chopinzinho.pr.gov.br  
Telefone: (46) 3242-8600 Rua Miguel Procópio Kurpel, 3811, Bairro São Miguel  
85.560-000 CHOPINZINHO PARANÁ

## PROJETO BÁSICO PARA A CONTRATAÇÃO DE EMPRESA ESPECIALIZADA EM EXECUÇÃO DE OBRAS

### 1. INTRODUÇÃO

Este projeto visa à contratação de empresa especializada para ampliação Creche Recanto Feliz.

### 2. JUSTIFICATIVA

A contratação de uma empresa especializada em execução de obra faz-se necessária visto que a Prefeitura Municipal não dispõem de equipe e equipamentos especializados para execução de tais serviços, objeto de contratação.

### 3. OBJETO

Execução de obra ampliação Creche Recanto Feliz.

### 4. DETALHAMENTO DO OBJETO

#### 4.1. Local de execução dos serviços:

**4.1.1.** Rua Estevão Pires Carneiro, esquina com Rua Frei Vito –  
Bairro Nsa Sra Aparecida.

### 5. HABILITAÇÃO ESPECÍFICA

**5.1.** As empresas que concorrerem ao Objeto desta Licitação deverão possuir:

**a) Engenheiro Civil ou Arquiteto**, a ser indicado como responsável técnico da obra, vinculado a empresa e que possua Certidão de Acervo Técnico (CAT), emitida pelo Conselho de Classe competente, referente à execução/construção de obra compatível em características com o objeto da licitação.

**b) Atestado de Capacidade Técnica** em nome da proponente que comprove a capacidade técnica operacional para execução/construção de obra compatível em características com o objeto da licitação.

**c) Disponibilidade de Máquinas, Veículos e Equipamentos** necessários para execução das obras.

**5.2.** É recomendável a visita técnica ao local da obra pelas empresas que vierem a participar do processo licitatório, mediante agendamento,



# Município de Chopinzinho 12

ESTADO DO PARANÁ

CNPJ 76.995.414/0001-60 e-mail: prefeitura@chopinzinho.pr.gov.br  
Telefone: (46) 3242-8600 Rua Miguel Procópio Kurpel, 3811, Bairro São Miguel  
85.560-000 CHOPINZINHO PARANÁ

ou declaração formal de que abre mão desta prerrogativa assumindo as responsabilidades inerentes a este fato.

## 6. A LICITANTE VENCEDORA

- 6.1. Deverá ser vinculada ao CREA ou CAU.
- 6.2. Deverá constar na relação de funcionários da GFIP (Guia de Recolhimento do FGTS E informações a Previdência Social)

## 7. ACOMPANHAMENTO E FISCALIZAÇÃO DOS SERVIÇOS

- 7.1. Os serviços serão supervisionados e fiscalizados durante toda a execução do contrato, por profissional da Divisão de Planejamento e Projetos, com a devida determinação para fiscalização da obra e com livre acesso a todas as informações e andamento das etapas.
- 7.2. Responsável Técnico pela DPLAN:
  - 7.2.1. Fiscal da Obra – – Christiano Dossa Silvestri.
  - 7.2.2. Fiscal Substituto – Ana Kelle Malaguti.

## 8. ESTIMATIVA FINANCEIRA

- 8.1. O valor total estimado para a obra é de R\$ 131.233,01 (cento e trinta e um mil, duzentos e trinta e três reais e um centavos).

## 9. FORMA DE PAGAMENTO

- 9.1. Os pagamentos serão realizados conforme medições dos serviços executados de acordo com a Planilha de Serviços e liberação dos respectivos saques.
- 9.2. A **Licitante Vencedora** deverá enviar Nota Fiscal com detalhamento dos serviços, especificando o valor unitário e total.

## 10. OBRIGAÇÕES DAS PARTES

- 10.1. Constituem obrigações da **LICITANTE VENCEDORA**, além de outras previstas no Contrato, Edital e na legislação pertinente, as seguintes:
  - 10.1.1. Executar o serviço através de pessoas idôneas e tecnicamente capacitadas;
  - 10.1.2. Dar ciência à **DPLAN**, imediatamente e por escrito, de qualquer anormalidade verificada na execução dos serviços, mesmo que estes não sejam de sua competência;



# Município de Chopinzinho

ESTADO DO PARANÁ

CNPJ 76.995.414/0001-60 e-mail: prefeitura@chopinzinho.pr.gov.br  
Telefone: (46) 3242-8600 Rua Miguel Procópio Kurpel, 3811, Bairro São Miguel  
85.560-000 CHOPINZINHO PARANÁ

13

- 10.1.3.** A **LICITANTE VENCEDORA** será responsável e deverá responder, civil e criminalmente, por todos os danos, perdas e prejuízos que, por dolo ou culpa no cumprimento do contrato, venham direta ou indiretamente provocar ou causar por si ou por seus empregados à **Prefeitura Municipal de Chopinzinho** ou terceiros;
- 10.1.4.** A existência e a atuação da FISCALIZAÇÃO em nada diminuirão a responsabilidade única, integral e exclusiva da **LICITANTE VENCEDORA** no que concerne aos serviços e suas implicações próximas ou remotas, sempre de conformidade com o contrato, Código Civil e demais leis ou regulamentos vigentes e pertinentes, no Município, Estado e na União.
- 10.1.5.** Não caucionar ou utilizar o presente termo para qualquer operação financeira, sem prévia e expressa autorização da **Prefeitura Municipal de Chopinzinho**;
- 10.1.6.** Manter durante a execução do contrato, todas as condições de habilitação e qualificação exigidas na licitação;
- 10.1.7.** Prestar os esclarecimentos que forem solicitados pela **DPLAN**, cujas reclamações se obrigam a atender prontamente;
- 10.1.8.** Assumir todas as despesas referentes à pessoal e quaisquer outras oriundas, derivadas ou conexas com o contrato, ficando ainda, para todos os efeitos legais, declaradas pela **LICITANTE VENCEDORA** a inexistência de qualquer vínculo empregatício entre seus empregados e/ou prepostos e a **Prefeitura Municipal de Chopinzinho**;
- 10.1.9.** Cumprir o escopo, de modo que, no prazo estabelecido, os serviços sejam entregues inteiramente concluídos e em perfeitas condições de uso;
- 10.1.10.** Observar e aplicar na execução dos serviços as leis, os regulamentos, as posturas, inclusive de segurança e medicina do trabalho e de segurança pública, bem como as



# Município de Chopinzinho

ESTADO DO PARANÁ

CNPJ 76.995.414/0001-60 e-mail: prefeitura@chopinzinho.pr.gov.br  
Telefone: (46) 3242-8600 Rua Miguel Procópio Kurpel, 3811, Bairro São Miguel  
85.560-000 CHOPINZINHO PARANÁ

normas da Associação Brasileira de Normas Técnicas (ABNT) e NR-18 do Ministério do Trabalho e Emprego (MTE);

**10.1.11.** Providenciar, as suas expensas, junto às repartições competentes, o necessário licenciamento dos serviços, as aprovações respectivas e as Anotações ou Registro de Responsabilidade Técnica.

**10.1.12.** Fornecer e utilizar na execução dos serviços equipamentos e mão-de-obra adequada e materiais novos e de primeira qualidade, na quantidade, qualidade e em tempo hábil para a execução;

**10.1.13.** Manter no canteiro de obras cópia dos Projetos e Anotações/Registros de Responsabilidade Técnicas válidas;

**10.1.14.** Responsabilizar-se por quaisquer acidentes na execução das obras e dos serviços, inclusive quanto às redes de serviços públicos, o uso indevido de patentes, e, ainda, por fatos de que resultem a destruição ou danificação da obra, estendendo-se essa responsabilidade até a assinatura do Termo de Recebimento Definitivo da Obra e a integral liquidação de indenização caso devida a terceiros;

**10.1.15.** Pelo perfeito e eficiente funcionamento de todas as suas instalações, responsabilidade esta que, na forma da lei, subsistirá mesmo após a aceitação provisória ou definitiva dos serviços executados;

**10.1.16.** Pela qualidade e a quantidade dos materiais empregados, assim como o processo de sua utilização, cabendo-lhe, inclusive, a execução das obras e dos serviços que não aceitos pela fiscalização devam ser refeitos;

**10.1.17.** Fornecer, na entrega da obra, todos os projetos atualizados com todas as alterações porventura efetuadas durante a execução da obra;

**10.1.18.** Refazer os serviços, sem ônus para a **Prefeitura Municipal de Chopinzinho**, caso não atendam as



# Município de Chopinzinho 15

ESTADO DO PARANÁ

CNPJ 76.995.414/0001-60 e-mail: prefeitura@chopinzinho.pr.gov.br  
Telefone: (46) 3242-8600 Rua Miguel Procópio Kurpel, 3811, Bairro São Miguel  
85.560-000 CHOPINZINHO PARANÁ

especificações, de acordo com a Associação Brasileira de Normas Técnicas (ABNT);

**10.1.19.** Substituir o material incorporado às obras, sem ônus para a **Prefeitura Municipal de Chopinzinho**, caso não esteja de acordo com os padrões de qualidade e durabilidade necessários;

**10.1.20.** A **LICITANTE VENCEDORA** deverá se responsabilizar pela guarda dos materiais e seus pertences dentro de seu canteiro de obras, dia e noite.

**10.1.21.** Todos os serviços de retirada de entulhos e restos de materiais decorrentes da obra são de responsabilidade da **LICITANTE VENCEDORA**.

## **10.2. DA PREFEITURA MUNICIPAL DE CHOPINZINHO**

**10.2.1.** Exercer a fiscalização dos serviços por servidores especialmente designados, na forma da lei nº. 8.666/93;

**10.2.2.** Permitir o livre acesso dos funcionários e contratados da **LICITANTE VENCEDORA** para execução dos serviços;

**10.2.3.** Prestar as informações e esclarecimentos que venham a ser solicitados pelos funcionários da **LICITANTE VENCEDORA**;

**10.2.4.** Convidar a **LICITANTE VENCEDORA** para reuniões e repassar todos os serviços a serem efetuados, avaliando se a **LICITANTE VENCEDORA** terá como atender as exigências;

**10.2.5.** Supervisionar e acompanhar os serviços da **LICITANTE VENCEDORA**;



# Município de Chopinzinho 18

ESTADO DO PARANÁ

CNPJ 76.995.414/0001-60 e-mail: prefeitura@chopinzinho.pr.gov.br  
Telefone: (46) 3242-8600 Rua Miguel Procópio Kurpel, 3811, Bairro São Miguel  
85.560-000 CHOPINZINHO PARANÁ

## 11. EXECUÇÃO E VIGÊNCIA

- 11.1.** O **prazo de execução** da obra será de 150 (**cento e cinquenta**) dias, a contar da data da Ordem de Serviço.
- 11.2.** A obra deverá ser iniciada no prazo máximo de 15 dias após a emissão da ordem de serviço.
- 11.3.** O **prazo de vigência** do contrato será de 240 (**duzentos e quarenta**) dias, a contar da data da sua assinatura.
- 11.4.** Havendo interesse da **Contratante**, ambos os prazos poderão ser prorrogados por Termo Aditivo, conforme dispõe Lei nº 8.666, de 1993 e alterações.
- 11.5.** A prorrogação do **prazo de execução** deve ser manifestada pela **Licitante Vencedora**, no prazo máximo de 48 (quarenta e oito) horas antecedente ao término do prazo de execução contratual.

## 12. REGIME PARA EXECUÇÃO DA OBRA

- 12.1.** O regime para execução da obra será **EMPREITADA POR PREÇO GLOBAL**.

Chopinzinho/PR, 27 de agosto de 2021.

**Jovani Martins**

Chefe da Divisão de Planejamento e Projetos

**Christiano Dossa Silvestri**

Engenheiro Civil



# Município de Chopinzinho

ESTADO DO PARANÁ

CNPJ 76.995.414/0001-60 e-mail: prefeitura@chopinzinho.pr.gov.br  
Telefone: (46) 3242-8600 Rua Miguel Procópio Kurpel, 3811, Bairro São Miguel  
85.560-000 CHOPINZINHO PARANÁ

## MEMORIAL DESCRITIVO - ESPECIFICAÇÕES

**OBRA:** AMPLIAÇÃO DA CRECHE RECANTO FELIZ

**SERVIÇO:** CONSTRUÇÃO DA COZINHA

**ÁREA EXISTENTE:** 660,49 m<sup>2</sup>

**ÁREA A SER AMPLIADA:** 39,18 m<sup>2</sup>

**ÁREA TOTAL:** 699,67 m<sup>2</sup>

**ENDEREÇO:** Rua Estevão Pires Carneiro, esquina com Rua Frei Vito

### 1. FINALIDADE

O presente Memorial Descritivo destina-se à compreensão e complementação dos Projetos Executivos, Planilha Orçamentária e Cronograma da obra de Ampliação da Creche Recanto Feliz.

### 2. DISPOSIÇÕES PRELIMINARES E GERAIS

A obra deverá ser executada em concordância com Projetos, Memorial Descritivo, Planilha Orçamentária e Cronograma, bem como indicações, recomendações ou exigências constantes das Normas Técnicas da ABNT, dos Catálogos dos Fabricantes e das Concessionárias Locais.

Deverá haver na obra, em caráter permanente, pelo menos um mestre de obra capaz.

Problemas técnicos que porventura aparecerem durante a execução da obra deverão ser solucionados pelo Responsável Técnico da CONTRATADA e submetidos à aprovação do CONTRATANTE, sempre por escrito.

A execução de quaisquer serviços ou a utilização de quaisquer materiais diferentes aos especificados e sem autorização, serão passíveis de demolição ou remoção, cabendo à CONTRATADA reexecução ou substituição, bem como outras correções que em decorrência se tornem necessárias, tudo sem qualquer ônus para a CONTRATANTE.



# Município de Chopinzinho

ESTADO DO PARANÁ

CNPJ 76.995.414/0001-60 e-mail: prefeitura@chopinzinho.pr.gov.br  
Telefone: (46) 3242-8600 Rua Miguel Procópio Kurpel, 381 1, Bairro São Miguel  
85.560-000 CHOPINZINHO PARANÁ

A CONTRATANTE poderá solicitar à CONTRATADA a substituição de pessoal, caso julgue inadequada sua permanência no canteiro de obras, sendo que tal substituição deverá ser realizada em prazo máximo de 48 (quarenta e oito) horas.

Os custos vinculados ao bem estar dos funcionários (alimentação, moradia, transporte, equipamentos de segurança, etc) quando do andamento da obra, são de plena responsabilidade da CONTRATADA.

Deverão ser fornecidos todos os equipamentos e ferramentas adequadas de modo a garantir o bom desempenho da obra.

A obra deverá ser mantida permanentemente limpa e em condições de oferecer segurança e higiene aos operários e transeuntes.

A empresa deverá dispor de caçamba coletora de entulho na qual irá dispor todo o entulho gerado na obra.

Deverão ser fornecidos materiais e equipamentos de segurança a todos os operários, conforme exigência da Norma.

### 3. SERVIÇOS PRELIMINARES

#### 3.1 Instalações provisórias

Ficarão a cargo exclusivo da CONTRATADA, todas as providências e despesas decorrentes das instalações provisórias da obra, compreendendo o aparelhamento e ferramentas necessárias à execução dos serviços provisórios.

#### 3.2 Limpeza do terreno

A limpeza do terreno destinado à construção, removendo qualquer detrito nele existente, será executada pela Prefeitura Municipal de Chopinzinho-PR.

#### 3.3 Locação da obra

A locação da obra será realizada pela CONTRATADA através de gabarito de tábuas corridas pontaleadas, que se obrigará a acompanhar o fiel cumprimento dos projetos.

#### 3.5 Diário de Obras

O Diário de Obras deverá ser confeccionado de acordo com o modelo a ser disponibilizado pela fiscalização. Deverá ser preenchido diariamente e devidamente assinado pelo responsável técnico pela execução da obra e pela fiscalização.

Ao final do mês, o responsável técnico pela execução deverá entregar a fiscalização uma via do diário de obras onde constará o relatório resumo das atividades executadas e fatos relevantes (dias de chuva, alterações executadas, etc.).



# Município de Chopinzinho <sup>19</sup>

ESTADO DO PARANÁ

CNPJ 76.995.414/0001-60 e-mail: prefeitura@chopinzinho.pr.gov.br  
Telefone: (46) 3242-8600 Rua Miguel Procópio Kurpel, 3811, Bairro São Miguel  
85.560-000 CHOPINZINHO PARANÁ

## 4. LIMPEZA FINAL DA OBRA

Ao final da obra será removido todo o entulho do terreno, sendo limpos e varridos os acessos, calçadas e passeios.

Todas as alvenarias, pavimentações, revestimentos, vidros, louças, metais, etc., serão limpos, lavados com cuidado, de forma a não danificarem outras partes da obra.

Toda e qualquer mancha ou salpico de tinta será removida, em especial em vidros e esquadrias.

Será procedida cuidadosa verificação final das condições de funcionamento e segurança de todas as instalações de água, esgoto, iluminação, tomadas de energia, metais, esquadrias, etc.

A edificação deverá ser entregue em condições de pronta utilização.

## CONSTRUÇÃO DA COZINHA:

### 1. ELEMENTOS ESTRUTURAIS EM CONCRETO ARMADO

#### 1.1 Elementos estruturais

Os elementos estruturais (fundações, vigas e pilares) serão em concreto armado e deverão seguir as dimensões e especificações do Projeto Estrutural, bem como as recomendações das normas técnicas.

O concreto a ser empregue deverá ter, no mínimo,  $f_{ck}=25$  Mpa.

As formas de madeira poderão ser reaproveitadas desde que estejam em bom estado.

Será obrigatório o uso de espaçadores da armadura para garantir o recobrimento.

Antes do lançamento do concreto, deverá ser feita limpeza das formas e armaduras, as quais deverão ser copiosamente umedecidas.

#### 1.2 Impermeabilização

As laterais e o topo das vigas baldrame deverão ser impermeabilizadas com solução a base de emulsão asfáltica, conforme especificações do fornecedor.

As 3 (três) primeiras fiadas da alvenaria deverão ser assentadas e revestidas com argamassa de assentamento 1:3, com impermeabilizante Vedacit ou Sika1.

## 2. ALVENARIA

As alvenarias de vedação serão executadas com tijolos cerâmicos de 6 furos, 9x14x19cm, de primeira qualidade, bem cozidos, leves, duros, sonoros, com faces planas,



# Município de Chopinzinho

ESTADO DO PARANÁ

CNPJ 76.995.414/0001-60 e-mail: prefeitura@chopinzinho.pr.gov.br  
Telefone: (46) 3242-8600 Rua Miguel Procópio Kurpel, 3811, Bairro São Miguel  
85.560-000 CHOPINZINHO PARANÁ

assentados em  $\frac{1}{2}$  vez (9 cm) com argamassa, traço 1:2:8 (cimento, cal hidratada e areia), com espessura das juntas no máximo de 1,5 cm.

Onde houver aberturas na alvenaria, deverá ser executado verga e contraverga de concreto armado com altura mínima de 10 cm, largura da parede e comprimento variável de acordo com o vão da abertura, acrescentando-se 30 cm para cada lado das vergas e contravergas.

### 3. COBERTURA

A estrutura da cobertura deverá ser executada em 2 águas, com inclinação de 35%, conforme projeto, utilizando estrutura convencional de madeira composta por tesouras, terças, caibros e ripas, sendo fixada por meio de arranques metálicos chumbados nas vigas de cobertura ou pilares.

O telhamento da cobertura será executado com telhas de concreto de encaixe, com cumeeira e espigões do mesmo material emboçados com argamassa traço 1:2:9 (cimento, cal e areia).

O sistema de cobertura deverá apresentar-se plenamente estanque.

Nas 2 águas da cobertura deverá ser instalada calha em chapa de aço galvanizado, que deverá coletar as águas e conduzi-las até a canaleta existente da quadra coberta.

A testeira (tábua de beiral) deverá ser executada em madeira de primeira qualidade, com tábua de 1"x6", beneficiada na face externa (exposta). Não serão aceitas testeiras em madeira Pinus.

### 4. REVESTIMENTOS E FORROS

Os revestimentos deverão estar desempenados e aprumados.

A argamassa retirada ou caída das alvenarias e revestimentos em execução não poderá ser novamente empregada. Também será rejeitada e inutilizada toda a argamassa que apresentar vestígios de endurecimento, sendo expressamente vetado tornar a amassá-la.

A recomposição parcial de qualquer revestimento deverá ser executada de modo a não apresentar diferenças e ou discontinuidades.

Os revestimentos só poderão ser aplicados após o término de todas as instalações de dutos elétricos, hidrossanitário e assemelhados.



## 4.1 Chapisco

Todas as alvenarias, internas e externas, vigas e pilares receberão chapisco, que deverá ser aplicado sobre superfícies umedecidas e livres de material pulverulento. O traço a ser empregado é de 1:3, sendo possível a adição de produtos adesivos para melhorar as condições de aderência.

Durante a cura (72 horas), o chapisco será umedecido pelo menos uma vez por dia.

## 4.2 Emboço

Deverá ser executado somente após a cura completa do chapisco (72 horas) e após instalar (embutir) e testar todas as tubulações referentes às instalações hidrossanitárias e elétricas. O traço a ser empregado será de 1:2:8.

Deverão ser executadas guias de emboço (taliscas), compostas da mesma argamassa do emboço a ser feito. O aspecto final deve apresentar-se uniforme, sem falhas, fissuras de retração ou descontinuidades, resultando em superfície absolutamente plana.

Nos 03 dias subsequentes a execução, o emboço será umedecido pelo menos uma vez por dia, sendo que as superfícies poderão receber pintura somente após 21 dias.

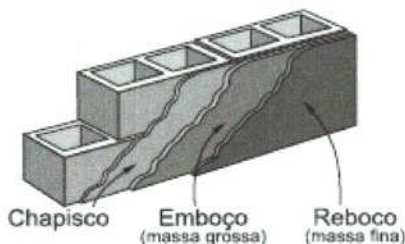

**Figura 1** - Camadas de acabamento das alvenarias

## 4.3 Azulejo

Nas paredes internas deverá ser assentado azulejo até a altura do forro.

Deverão ser empregadas cerâmicas de 1ª qualidade, tipo esmaltada extra, no mínimo PEI 3, de cor clara e uniforme, aprovadas pela fiscalização.

Os azulejos cerâmicos deverão ser assentes sobre superfícies planas, com argamassa adesiva especial pré-fabricada do tipo "cimento colante" (AC-III), misturada na proporção recomendada pelo fabricante.

## 4.4 Forros

O forro interno e externo da edificação, inclusive do beiral, será em PVC branco liso, com espessura mínima de 8 mm e largura mínima de 100 mm.



# Município de Chopinzinho<sup>22 R</sup>

ESTADO DO PARANÁ

CNPJ 76.995.414/0001-60 e-mail: prefeitura@chopinzinho.pr.gov.br  
Telefone: (46) 3242-8600 Rua Miguel Procópio Kurpel, 3811, Bairro São Miguel  
85.560-000 CHOPINZINHO PARANÁ

O tarugamento deverá ser executado paralelamente ao menor vão, com madeira de boa qualidade e sem defeitos, com espaçamento máximo de 50 cm.

Sob os sarrafos de madeira seca e de boa qualidade será fixado o forro, que terá encaixe tipo macho-fêmea.

As meias-canais serão do mesmo material do forro, dispostas ao longo de todo o perímetro do teto.

Deverá ser executado alçapão no forro, em PVC, e deverá posicionar-se próximo à linha de cumeeira do telhado.

## 5. ESQUADRIAS

### 5.1 Janelas

As janelas de ventilação serão de alumínio, nas dimensões especificadas na tabela de esquadrias do Projeto Arquitetônico.

Os vidros serão do tipo temperado.

A abertura tipo passa pratos será de aço em chapa, do tipo de enrolar, raiada. Na parte inferior desta abertura será instalada bancada em granito polido, tipo Andorinha ou equivalente, com largura de 30cm.

### 5.2 Portas

As portas deverão ter vão livre conforme tabela de esquadrias do Projeto Arquitetônico e altura mínima de 2,10 m. Devem ter condições de serem abertas com um único movimento e suas maçanetas devem ser do tipo alavanca, instaladas a uma altura entre 0,90m e 1,10m. As portas serão em madeira maciça.

## 6. PAVIMENTAÇÕES

### 6.1 Pavimentações

As pavimentações só poderão ser executadas após o assentamento das tubulações que deverão passar sob elas.

Havendo necessidade, as áreas entre baldrame deverão ser aterradas/reaterradas e compactadas mecanicamente, em camadas não superiores a 15 cm, para então receber o lastro de brita e demais camadas subsequentes.

Sobre o aterro apilado, será executado lastro de brita com espessura de 5 cm.

Sobre o lastro de brita, deverá ser executado 5 cm de contrapiso em concreto com aditivo impermeabilizante. O acabamento do contrapiso deverá ser executado de modo a evitar regularização posterior para aplicação do revestimento cerâmico.



# Município de Chopinzinho 23

ESTADO DO PARANÁ

CNPJ 76.995.414/0001-60 e-mail: prefeitura@chopinzinho.pr.gov.br  
Telefone: (46) 3242-8600 Rua Miguel Procópio Kurpel, 3811, Bairro São Miguel  
85.560-000 CHOPINZINHO PARANÁ

Todos os pisos dos ambientes internos da edificação serão revestidos com cerâmica tipo extra esmaltada, PEI 4. No entorno dos ambientes e dos pilares deverá ser executado rodapé do mesmo material, com 7 cm de altura.

Na calçada externa deverá ser utilizado concreto não armado, com acabamento antiderrapante.

O revestimento cerâmico deverá ser executado em superfícies planas ou com caimento pré-definido, observando o esquadro da parede para que não haja problemas durante a colocação das peças cerâmicas.

Para seu assentamento deverá empregar-se argamassa colante do tipo AC-II para ambientes/áreas secas (em que não houver presença de água) e AC-III para áreas molhadas.

A execução dos pisos deverá ser feita somente após a conclusão do emboço ou azulejo e depois de totalmente vedada à cobertura.

Será proibida qualquer circulação sobre os pisos colocados durante as primeiras 48 horas subsequentes à colocação.

## 6.2 Soleiras e peitoris

Serão instaladas soleiras de granito nas portas de acesso, com largura idêntica à da parede acabada.

Serão instalados peitoris de granito em todos os vãos de janela, de modo que evite manchas de escoamento de água abaixo dos vãos das janelas.

Os peitoris assentados atenderão alguns detalhes executivos, como a previsão de uma inclinação mínima de 3% em favor do lado externo da edificação e a adoção de pingadeiras de, no mínimo, 2,5 cm, com sulco ou friso na extremidade e pequenas laterais, visando evitar o escoamento ao longo da fachada.

O peitoril ainda respeitará transpasse de, no mínimo, 2 cm de cada lado (esquerdo e direito) do vão.

## 7. PINTURAS

### 7.1 Condições Gerais

As superfícies a pintar serão cuidadosamente lixadas, limpas, secas, lisas, planas, isentas de graxas, óleos, ceras, resinas, sais solúveis e ferrugem, convenientemente preparadas para o tipo de pintura a que se destinem.



# Município de Chopinzinho<sup>2</sup>

ESTADO DO PARANÁ

CNPJ 76.995.414/0001-60 e-mail: prefeitura@chopinzinho.pr.gov.br  
Telefone: (46) 3242-8600 Rua Miguel Procópio Kurpel, 3811, Bairro São Miguel  
85.560-000 CHOPINZINHO PARANÁ

Cada demão de tinta só poderá ser aplicada quando a precedente estiver perfeitamente seca. O número de demãos a aplicar será aquele necessário para um bom acabamento, e nunca inferior a duas.

As tintas só poderão ser diluídas com solventes recomendados pelos fabricantes, de acordo com suas instruções.

Os trabalhos de pintura em locais não convenientemente abrigados serão suspensos em tempo de chuva. As pinturas internas só poderão ser feitas após a instalação dos vidros.

As cores das pinturas serão definidas pela Administração Municipal no decorrer da execução da obra.

## 7.2 Textura acrílica

Levarão tinta texturizada acrílica, sobre fundo selador acrílico, todas as alvenarias externas. O processo constará de:

- a) aplicação do fundo selador acrílico;
- b) aplicação da textura.

## 7.4 Tinta esmalte

Levarão tinta esmalte acetinado, todos os elementos em madeira, como as portas, batentes (caixilhos) e vistas (guarnições) e as testeiras do beiral, além das janelas de aço em chapa.

O processo de pintura constará de duas ou mais demãos de tinta de acabamento, aplicadas a pincel.

Os elementos de madeira serão preparados com fundo nivelador branco para recebimento da pintura em esmalte.

As janelas de ferro receberão fundo protetor em zarcão para recebimento da pintura em esmalte.

## 8. INSTALAÇÕES ELÉTRICAS

As instalações elétricas serão executadas de acordo com o Projeto Elétrico, as normas da ABNT pertinentes e exigências das concessionárias.

Todos os pontos de luz e força serão testados; todas as tomadas deverão ser aterradas.

As caixas embutidas nas paredes deverão facear o revestimento das alvenarias, de modo a não resultar profundidade entre elas e as tampas. Todas deverão ser niveladas e aprumadas, sendo abertos somente os olhais destinados a receber ligações de eletrodutos.



# Município de Chopinzinho<sup>25</sup>

ESTADO DO PARANÁ

CNPJ 76.995.414/0001-60 e-mail: prefeitura@chopinzinho.pr.gov.br  
Telefone: (46) 3242-8600 Rua Miguel Procópio Kurpel, 3811, Bairro São Miguel  
85.560-000 CHOPINZINHO PARANÁ

As diferentes caixas de uma mesma dependência serão alinhadas e dispostas de forma a não apresentarem discrepâncias no seu conjunto. Todos os acessórios terão o mesmo acabamento.

Os eletrodutos embutidos em concreto deverão ser colocados de modo a evitar sua deformação durante a concretagem, sendo as caixas e bocas de eletrodutos fechadas para impedir a entrada de argamassa ou nata de concreto, e a colocação da canalização será feita de modo que as peças não fiquem sujeitas a esforços não previstos.

As emendas e derivações dos condutores deverão ser executadas de modo a assegurarem resistência mecânica adequada e contato elétrico perfeito e permanente; as emendas serão sempre efetuadas em caixas de passagem.

As luminárias deverão atender às especificações do Projeto Elétrico e da planilha orçamentária.



**Figura 2** - Modelo de luminária tipo calha com aletas.

## 9. INSTALAÇÕES HIDROSSANITÁRIAS

### 9.1 Instalações hidráulicas

O abastecimento da caixa d'água será feito através de tubo de PVC de 25 mm oriundo da caixa d'água existente.

As instalações hidráulicas serão executadas de acordo com o Projeto Hidráulico, as normas da ABNT pertinentes e exigências das concessionárias.

### 9.2 Instalações sanitárias

Durante a construção e até montagem dos aparelhos, as extremidades livres das canalizações serão vedadas, evitando o entupimento das mesmas.

Os tubos sempre serão assentes com a bolsa voltada em sentido oposto ao do escoamento.

Nos casos de tubos enterrados, o leito deve estar isento de pedras ou arestas vivas, e o material de envolvimento deve ser firme, dando-se preferência à areia, para conservar a elasticidade longitudinal do tubo, com recobrimento mínimo de 30 cm. Nos trechos onde tal



# Município de Chopinzinho<sup>26</sup>

ESTADO DO PARANÁ

CNPJ 76.995.414/0001-60 e-mail: prefeitura@chopinzinho.pr.gov.br  
Telefone: (46) 3242-8600 Rua Miguel Procópio Kurpel, 3811, Bairro São Miguel  
85.560-000 CHOPINZINHO PARANÁ

recobrimento não seja possível ou onde a tubulação esteja sujeita a fortes compressões de choque, deverá receber proteção que aumente sua resistência mecânica.

As instalações sanitárias serão executadas de acordo com o Projeto Hidráulico, as normas da ABNT pertinentes e exigências das concessionárias.

## 9.3 Louças, metais e acessórios

Na cozinha será instalada bancada de granito polido, nas dimensões de 200X60cm, com cuba de embutir em aço inoxidável e torneira cromada.

## 10. DRENAGEM

A vala será aberta com a largura de 30cm e profundidade mínima de 40cm, com um caimento entre 0,5% e 1% no sentido do comprimento da vala.

Para a colocação do tubo de drenagem a vala deverá ser limpa e o fundo forrado com a manta geotêxtil. Em seguida jogar aproximadamente 10cm de brita sobre a manta, colocar o tubo e recobrir com mais 20cm de brita. Terminar de envolver o conjunto com a manta e finalizar o preenchimento da vala com o mesmo material retirado, compactando-o.



Figura 3 - Modelo de execução do dreno.

Chopinzinho, PR, 23 de agosto de 2021.

  
Christiano Dossa Silvestri  
Eng. Civil CREA-PR 100984/D  
Divisão de Planejamento e Projetos

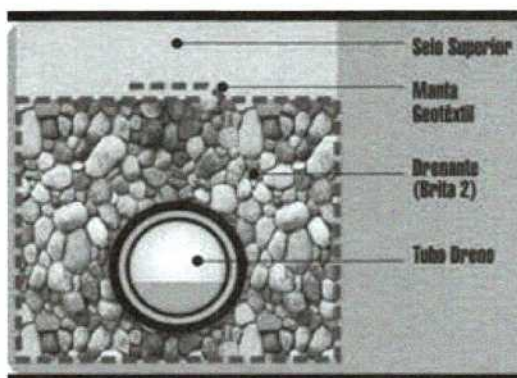
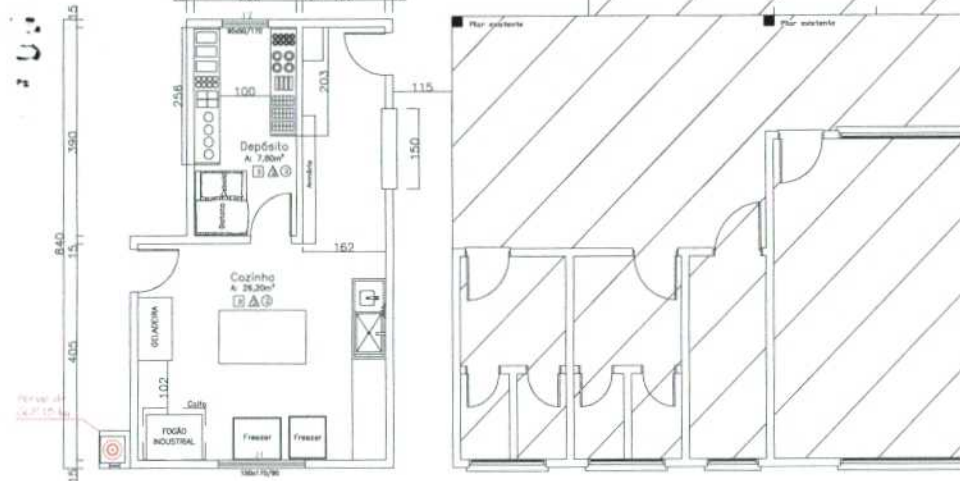

**PLANTA BAIXA**

Escala: 1/50

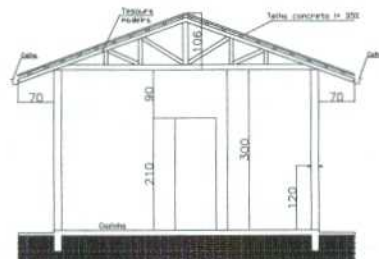

**CORTE AA**

Escala: 1/50

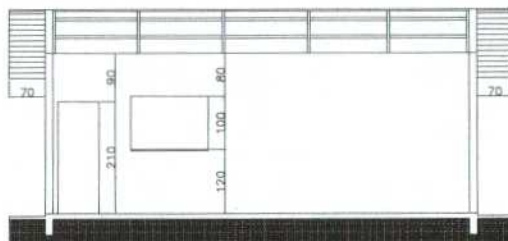

**CORTE BB**

Escala: 1/50

TABELA DE ESQUADRIAS				
JANELAS				
Código	Dimensões	Tipo	Material	Qtdade
JA.01	170x150/90	Correr 4 Fls	Alumínio e Vidro Temp.	1
JA.02	90x50/170	Maxi-ar	Alumínio e vidro temperado	1
JA.03	150x100/120	Enrolar	Aço chapa 24	1
PORTAS				
PO.01	90x210	Abrir 1 Fl	Madeira	2

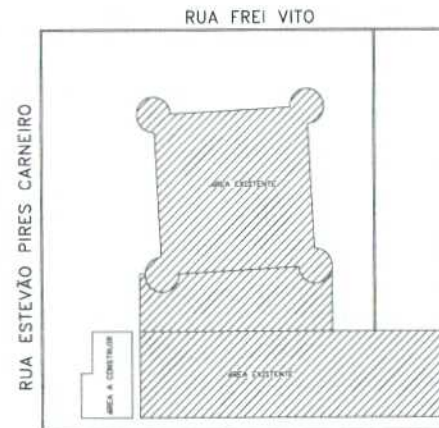

**SITUAÇÃO**

Sem Escala

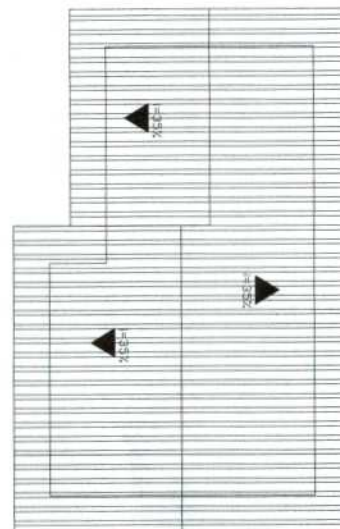

**COBERTURA**

Sem Escala

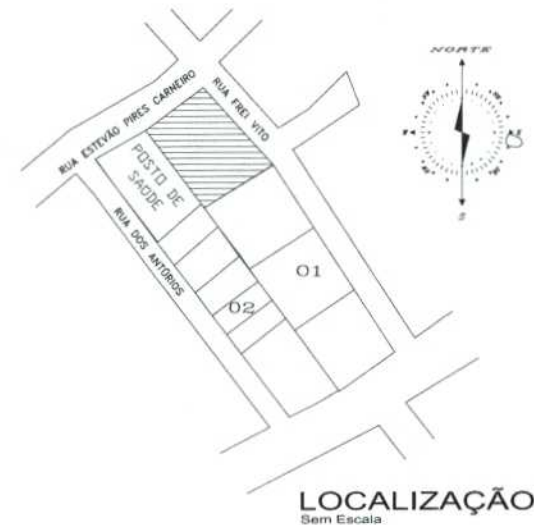

PAREDE	PORTA	PSOS
1 - Laminado de madeira	1 - Laminado de madeira	1 - Laminado de madeira
2 - Laminado de madeira	2 - Laminado de madeira	2 - Laminado de madeira

ESTATÍSTICA	
ÁREA DO TERRENO:	1.072,59 m²
ÁREA EXISTENTE:	660,49 m²
ÁREA DE AMPLIAÇÃO:	39,18 m²
ÁREA TOTAL:	699,67 m²
TAXA DE OCUPAÇÃO:	62,23%
COEF. APROVEITAMENTO:	0,6223

NOTA:  
TODAS AS DIMENSÕES E NÍVEIS SÃO DADAS EM CM.

<b>MUNICÍPIO DE CHOPINZINHO</b> <b>GESTÃO 2021 - 2024</b> <b>DIVISÃO DE PLANEJAMENTO E PROJETOS</b>	
Nome do Projeto:	Indicador:
PROJETO ARQUITETÔNICO	Indicador
Nome do Cliente:	Data:
Ampliação da Creche Recanto Feliz	Ago/ 2021
Local do Projeto:	Desenho:
Rua Estevão Pires Carneiro x Rua Frei Vito	Christiano
Proprietário:	Área total do Projeto:
Prefeitura Municipal de Chopinzinho	59,18 m²
Desenho: Eduardo Marçal	Revista: Eduardo
Edson Luiz Ode	Christiano Dossa Silvestre
Projeto: A.O.I.	



1. Responsável Técnico

**CHRISTIANO DOSSA SILVESTRI**

Título profissional:

**ENGENHEIRO CIVIL**

RNP: 1706987129

Carteira: PR-100984/D

2. Dados do Contrato

Contratante: **PREFEITURA MUNICIPAL DE CHOPINZINHO**

CNPJ: 76.995.414/0001-60

RUA MIGUEL PROCÓPIO KURPEL, 3811

PAÇO MUNICIPAL SÃO MIGUEL - CHOPINZINHO/PR 85560-000

Contrato: (Sem número)

Celebrado em: 02/08/2021

Tipo de contratante: Pessoa Jurídica (Direito Público) brasileira

Ação Institucional: Órgão Público (Servidor/Empregado)

3. Dados da Obra/Serviço

RUA FREI VITO, ESQUINA COM RUA ESTEVÃO PIRES CARNEIRO, 3651

CRECHE RECANTO FELIZ NOSSA SRª APARECIDA - CHOPINZINHO/PR 85560-000

Data de início: 02/08/2021

Previsão de término: 31/08/2021

Finalidade: Escolar

Proprietário: PREFEITURA MUNICIPAL DE CHOPINZINHO

CNPJ: 76.995.414/0001-60

4. Atividade Técnica

[Projeto] de estrutura de concreto armado

Quantidade

Unidade

39,18

M2

[Elaboração de orçamento] de edificação de alvenaria

39,18

M2

Elaboração

Quantidade

Unidade

[Projeto arquitetônico] de edificação de alvenaria

39,18

M2

Após a conclusão das atividades técnicas o profissional deverá proceder a baixa desta ART

5. Observações

ART Referente à construção da cozinha na CEMEI Recanto Feliz.

6. Declarações

**Acessibilidade:** Declara a aplicabilidade das regras de acessibilidade previstas nas normas técnicas da ABNT, na legislação específica e no Decreto nº 5.296, de 2 de dezembro de 2004, às atividades profissionais acima relacionadas.

7. Assinaturas

Declaro serem verdadeiras as informações acima

CHOPINZINHO

Local

de

data

de

CHRISTIANO DOSSA SILVESTRI - CPF: 022.185.389-89

PREFEITURA MUNICIPAL DE CHOPINZINHO - CNPJ: 76.995.414/0001-60

8. Informações

- A ART é válida somente quando quitada, conforme informações no rodapé deste formulário ou conferência no site [www.crea-pr.org.br](http://www.crea-pr.org.br).

- A autenticidade deste documento pode ser verificada no site [www.crea-pr.org.br](http://www.crea-pr.org.br) ou [www.confex.org.br](http://www.confex.org.br)

- A guarda da via assinada da ART será de responsabilidade do profissional e do contratante com o objetivo de documentar o vínculo contratual.

Acesso nosso site [www.crea-pr.org.br](http://www.crea-pr.org.br)

Central de atendimento: 0800 041 0067



**CREA-PR**  
Conselho Regional de Engenharia  
e Agronomia do Paraná

Valor da ART: R\$ 88,78

Nosso número: 2410101720214269900





CRONOGRAMA FÍSICO-FINANCEIRO  
(SELECIONAR)

Grau de Sigilo  
#PUBLICO

Nº OPERAÇÃO	Nº SICONV	PROponente TOMADOR	APÉLIDO EMPREENDIMENTO	DESCRIÇÃO DO LOTE	APÉLIDO EM AMPLIAÇÃO
0	0	MUNICÍPIO DE CHOPINZINHO	AMPLIAÇÃO CRECHE RECANTO FELIZ	AMPLIAÇÃO CRECHE RECANTO FELIZ	

Item	Descrição	Valor (R\$)	Parcelas:	1	2	3	4	5	6	7	8	9	10	11	12	13
				07/20	08/20	09/20	10/20	11/20	12/20	01/21	02/21	03/21	04/21	05/21	06/21	07/21
1.	AMPLIAÇÃO	131.233,01	% Período:	11,19%	12,70%	29,52%	26,87%	19,73%								
1.1.	SERVIÇOS PRELIMINARES	2.382,24	% Período:	100,00%												
1.2.	ESTRUTURA	30.984,20	% Período:	30,00%	50,00%	20,00%										
1.3.	VEDAÇÕES	71.653,64	% Período:			40,00%	40,00%	20,00%								
1.4.	PAVIMENTAÇÃO	4.413,94	% Período:		10,00%	20,00%	40,00%	30,00%								
1.5.	INSTALAÇÕES ELÉTRICAS	4.978,53	% Período:	10,00%			30,00%	60,00%								
1.6.	INSTALAÇÕES HIDROSSANITÁRIAS	14.153,09	% Período:	10,00%		20,00%	20,00%	50,00%								
1.7.	SISTEMA DE DRENAGEM	1.825,23	% Período:	60,00%	40,00%											
1.8.	ABRIGO DE GLP	842,14	% Período:			20,00%	60,00%	20,00%								
Total: R\$ 131.233,01				%:	11,19%	12,70%	29,52%	26,87%	19,73%							
Período:	Repasse:	-		-	-	-	-	-								
	Contrapartida:	14.685,80		16.663,59	38.740,13	35.256,49	25.887,00									
	Outros:	-		-	-	-	-	-								
	Investimento:	14.685,80		16.663,59	38.740,13	35.256,49	25.887,00									
Acumulado:	%:			11,19%	23,89%	53,41%	80,27%	100,00%								100,00%
	Repasse:	-		-	-	-	-	-								-
	Contrapartida:	14.685,80		31.349,39	70.089,52	105.346,01	131.233,01									131.233,01
	Outros:	-		-	-	-	-	-								-
Acumulado:	Investimento:	14.685,80		31.349,39	70.089,52	105.346,01	131.233,01									131.233,01

CHOPINZINHO

Local

sexta-feira, 27 de agosto de 2021

Data

Responsável Técnico

Nome: CHRISTIANO DOSSA SILVESTRI

CREA/CAU: 100984/D

ART/RRT:

Nº OPERAÇÃO 0	Nº SICONV 0	PROponente / TOMADOR MUNICÍPIO DE CHOPINZINHO	APELIDO DO EMPREENDIMENTO AMPLIAÇÃO CRECHE RECANTO FELIZ			
LOCALIDADE SINAPI CURITIBA	DATA BASE 05-21 (N DES.)	DESCRIÇÃO DO LOTE AMPLIAÇÃO CRECHE RECANTO FELIZ	MUNICÍPIO / UF CHOPINZINHO	BDI 1 23,64%	BDI 2 0,00%	BDI 3 0,00%

Item	Fonte	Código	Descrição	Unidade	Quantidade	Custo Unitário (sem BDI) (R\$)	BDI (%)	Preço Unitário (com BDI) (R\$)	Preço Total (R\$)	
AMPLIAÇÃO CRECHE RECANTO FELIZ									131.233,01	
1.			AMPLIAÇÃO					-	131.233,01	
1.1.			SERVIÇOS PRELIMINARES					-	2.382,24	
1.1.0.1.	SINAPI	99059	LOCAÇÃO CONVENCIONAL DE OBRA, UTILIZANDO GABARITO DE TÁBUAS CORRIDAS PONTALETADAS A CADA 2,00M - 2 UTILIZAÇÕES. AF_10/2018	M	35,10	54,89	BDI 1	67,87	2.382,24	RA
1.2.			ESTRUTURA					-	30.984,20	
1.2.1.			Fundações					-	8.813,13	
1.2.1.1.	SINAPI	93358	ESCAVAÇÃO MANUAL DE VALA COM PROFUNDIDADE MENOR OU IGUAL A 1,30 M. AF_02/2021	M3	20,00	77,77	BDI 1	96,15	1.923,00	RA
1.2.1.2.	SINAPI	101173	ESTACA BROCA DE CONCRETO, DIÂMETRO DE 20CM, ESCAVAÇÃO MANUAL COM TRADO CONCHA, COM ARMADURA DE ARRANQUE. AF_05/2020	M	18,00	56,73	BDI 1	70,14	1.262,52	RA
1.2.1.3.	Composição	002	LASTRO DE BRITA APILOADO, ESPESSURA = 5CM.	M3	0,16	109,26	BDI 1	135,09	21,61	RA
1.2.1.4.	SINAPI	96529	FABRICAÇÃO, MONTAGEM E DESMONTAGEM DE FÔRMA PARA SAPATA, EM MADEIRA SERRADA, E=25 MM, 1 UTILIZAÇÃO. AF_06/2017	M2	6,48	330,77	BDI 1	408,96	2.650,06	RA
1.2.1.5.	SINAPI	96545	ARMAÇÃO DE BLOCO, VIGA BALDRAME OU SAPATA UTILIZANDO AÇO CA-50 DE 8 MM - MONTAGEM. AF_06/2017	KG	36,29	17,78	BDI 1	21,98	797,65	RA
1.2.1.6.	SINAPI	96546	ARMAÇÃO DE BLOCO, VIGA BALDRAME OU SAPATA UTILIZANDO AÇO CA-50 DE 10 MM - MONTAGEM. AF_06/2017	KG	30,24	15,89	BDI 1	19,65	594,22	RA
1.2.1.7.	SINAPI	96543	ARMAÇÃO DE BLOCO, VIGA BALDRAME E SAPATA UTILIZANDO AÇO CA-60 DE 5 MM - MONTAGEM. AF_06/2017	KG	4,03	20,22	BDI 1	25,00	100,75	RA
1.2.1.8.	SINAPI	94965	CONCRETO FCK = 25MPA, TRAÇO 1:2:3:2,7 (EM MASSA SECA DE CIMENTO/ AREIA MÉDIA/ BRITA 1) - PREPARO MECÂNICO COM BETONEIRA 400 L. AF_05/2021	M3	1,35	356,27	BDI 1	440,49	594,66	RA
1.2.1.9.	Composição	001	CONCRETAGEM DE BLOCO E VIGA BALDRAME, FCK 25MPA, COM USO DE JERICA. LANÇAMENTO, ADENSAMENTO E ACABAMENTO.	M3	1,35	520,42	BDI 1	643,45	868,66	RA
1.2.2.			Viga Baldrame					-	9.441,40	
1.2.2.1.	SINAPI	96527	ESCAVAÇÃO MANUAL DE VALA PARA VIGA BALDRAME, COM PREVISÃO DE FÔRMA. AF_06/2017	M3	3,65	119,03	BDI 1	147,17	537,17	RA
1.2.2.2.	Composição	002	LASTRO DE BRITA APILOADO, ESPESSURA = 5CM.	M3	0,52	109,26	BDI 1	135,09	70,25	RA
1.2.2.3.	SINAPI	96530	FABRICAÇÃO, MONTAGEM E DESMONTAGEM DE FÔRMA PARA VIGA BALDRAME, EM MADEIRA SERRADA, E=25 MM, 1 UTILIZAÇÃO. AF_06/2017	M2	21,60	185,85	BDI 1	229,78	4.963,25	RA
1.2.2.4.	SINAPI	96544	ARMAÇÃO DE BLOCO, VIGA BALDRAME OU SAPATA UTILIZANDO AÇO CA-50 DE 6,3 MM - MONTAGEM. AF_06/2017	KG	17,25	19,00	BDI 1	23,49	405,20	RA
1.2.2.5.	SINAPI	96545	ARMAÇÃO DE BLOCO, VIGA BALDRAME OU SAPATA UTILIZANDO AÇO CA-50 DE 8 MM - MONTAGEM. AF_06/2017	KG	27,76	17,78	BDI 1	21,98	610,16	RA
1.2.2.6.	SINAPI	96543	ARMAÇÃO DE BLOCO, VIGA BALDRAME E SAPATA UTILIZANDO AÇO CA-60 DE 5 MM - MONTAGEM. AF_06/2017	KG	30,18	20,22	BDI 1	25,00	754,50	RA
1.2.2.7.	SINAPI	94965	CONCRETO FCK = 25MPA, TRAÇO 1:2:3:2,7 (EM MASSA SECA DE CIMENTO/ AREIA MÉDIA/ BRITA 1) - PREPARO MECÂNICO COM BETONEIRA 400 L. AF_05/2021	M3	1,37	356,27	BDI 1	440,49	603,47	RA



PO - PLANILHA ORÇAMENTÁRIA  
Orçamento Base para Licitação - (SELECIONAR)

Grau de Sigilo  
#PÚBLICO

Nº OPERAÇÃO 0	Nº SICONV 0	PROponente / TOMADOR MUNICÍPIO DE CHOPINZINHO	APELIDO DO EMPREENDIMENTO AMPLIAÇÃO CRECHE RECANTO FELIZ			
LOCALIDADE SINAPI CURITIBA	DATA BASE 05-21 (N DES.)	DESCRIÇÃO DO LOTE AMPLIAÇÃO CRECHE RECANTO FELIZ	MUNICÍPIO / UF CHOPINZINHO	BDI 1 23,64%	BDI 2 0,00%	BDI 3 0,00%

Item	Fonte	Código	Descrição	Unidade	Quantidade	Custo Unitário (sem BDI) (R\$)	BDI (%)	Preço Unitário (com BDI) (R\$)	Preço Total (R\$)	RECURSO
AMPLIAÇÃO CRECHE RECANTO FELIZ									131.233,01	
1.2.2.8.	Composição	001	CONCRETAGEM DE BLOCO E VIGA BALDRAME, FCK 25MPA, COM USO DE JERICA. LANÇAMENTO, ADENSAMENTO E ACABAMENTO.	M3	1,37	520,42	BDI 1	643,45	881,53	RA
1.2.2.9.	SINAPI	98557	IMPERMEABILIZAÇÃO DE SUPERFÍCIE COM EMULSÃO ASFÁLTICA, 2 DEMÃOS AF_06/2018	M2	13,68	36,41	BDI 1	45,02	615,87	RA
1.2.3.			Superestrutura					-	12.729,67	
1.2.3.1.	SINAPI	92419	MONTAGEM E DESMONTAGEM DE FÔRMA DE PILARES RETANGULARES E ESTRUTURAS SIMILARES, PÉ-DIREITO SIMPLES, EM CHAPA DE MADEIRA COMPENSADA RESINADA, 4 UTILIZAÇÕES. AF_09/2020	M2	22,50	64,22	BDI 1	79,40	1.786,50	RA
1.2.3.2.	SINAPI	92451	MONTAGEM E DESMONTAGEM DE FÔRMA DE VIGA, ESCORAMENTO COM GARFO DE MADEIRA, PÉ-DIREITO SIMPLES, EM CHAPA DE MADEIRA RESINADA, 2 UTILIZAÇÕES. AF_09/2020	M2	27,48	136,65	BDI 1	168,95	4.642,75	RA
1.2.3.3.	SINAPI	92776	ARMAÇÃO DE PILAR OU VIGA DE UMA ESTRUTURA CONVENCIONAL DE CONCRETO ARMADO EM UMA EDIFICAÇÃO TÉRREA OU SOBRADO UTILIZANDO AÇO CA-50 DE 6,3 MM - MONTAGEM. AF_12/2015	KG	17,98	19,08	BDI 1	23,59	424,15	RA
1.2.3.4.	SINAPI	92777	ARMAÇÃO DE PILAR OU VIGA DE UMA ESTRUTURA CONVENCIONAL DE CONCRETO ARMADO EM UMA EDIFICAÇÃO TÉRREA OU SOBRADO UTILIZANDO AÇO CA-50 DE 8,0 MM - MONTAGEM. AF_12/2015	KG	27,76	17,78	BDI 1	21,98	610,16	RA
1.2.3.5.	SINAPI	92778	ARMAÇÃO DE PILAR OU VIGA DE UMA ESTRUTURA CONVENCIONAL DE CONCRETO ARMADO EM UMA EDIFICAÇÃO TÉRREA OU SOBRADO UTILIZANDO AÇO CA-50 DE 10,0 MM - MONTAGEM. AF_12/2015	KG	94,82	15,80	BDI 1	19,54	1.852,78	RA
1.2.3.6.	SINAPI	92775	ARMAÇÃO DE PILAR OU VIGA DE UMA ESTRUTURA CONVENCIONAL DE CONCRETO ARMADO EM UMA EDIFICAÇÃO TÉRREA OU SOBRADO UTILIZANDO AÇO CA-60 DE 5,0 MM - MONTAGEM. AF_12/2015	KG	63,30	20,38	BDI 1	25,20	1.595,16	RA
1.2.3.7.	SINAPI	94965	CONCRETO FCK = 25MPA, TRAÇO 1:2,3:2,7 (EM MASSA SECA DE CIMENTO/ AREIA MÉDIA/ BRITA 1) - PREPARO MECÂNICO COM BETONEIRA 400 L. AF_05/2021	M3	2,62	356,27	BDI 1	440,49	1.154,08	RA
1.2.3.8.	SINAPI	92873	LANÇAMENTO COM USO DE BALDES, ADENSAMENTO E ACABAMENTO DE CONCRETO EM ESTRUTURAS. AF_12/2015	M3	2,62	205,01	BDI 1	253,47	664,09	RA
1.3.			VEDAÇÕES					-	71.653,64	
1.3.1.			Alvenaria					-	14.096,45	
1.3.1.1.	SINAPI	87523	ALVENARIA DE VEDAÇÃO DE BLOCOS CERÂMICOS FURADOS NA HORIZONTAL DE 9X14X19CM (ESPESSURA 9CM) DE PAREDES COM ÁREA LÍQUIDA MAIOR OU IGUAL A 6M² COM VÃOS E ARGAMASSA DE ASSENTAMENTO COM PREPARO EM BETONEIRA. AF_06/2014	M2	100,18	91,27	BDI 1	112,85	11.305,31	RA
1.3.1.2.	SINAPI	93182	VERGA PRÉ-MOLDADA PARA JANELAS COM ATÉ 1,5 M DE VÃO. AF_03/2016	M	2,40	48,14	BDI 1	59,52	142,85	RA
1.3.1.3.	SINAPI	93194	CONTRAVERGA PRÉ-MOLDADA PARA VÃOS DE ATÉ 1,5 M DE COMPRIMENTO. AF_03/2016	M	2,40	47,08	BDI 1	58,21	139,70	RA



**PO - PLANILHA ORÇAMENTÁRIA**  
Orçamento Base para Licitação - (SELECIONAR)

Grau de Sigilo  
#PÚBLICO

Nº OPERAÇÃO 0	Nº SICONV 0	PROponente / TOMADOR MUNICÍPIO DE CHOPINZINHO	APELIDO DO EMPREENDIMENTO AMPLIAÇÃO CRECHE RECANTO FELIZ			
LOCALIDADE SINAPI CURITIBA	DATA BASE 05-21 (N DES.)	DESCRIÇÃO DO LOTE AMPLIAÇÃO CRECHE RECANTO FELIZ	MUNICÍPIO / UF CHOPINZINHO	BDI 1 23,64%	BDI 2 0,00%	BDI 3 0,00%

Item	Fonte	Código	Descrição	Unidade	Quantidade	Custo Unitário (sem BDI) (R\$)	BDI (%)	Preço Unitário (com BDI) (R\$)	Preço Total (R\$)	RECURSO
<b>AMPLIAÇÃO CRECHE RECANTO FELIZ</b>									<b>131.233,01</b>	
1.3.1.4.	SINAPI	93183	VERGA PRÉ-MOLDADA PARA JANELAS COM MAIS DE 1,5 M DE VÃO. AF_03/2016	M	1,70	61,91	BDI 1	76,55	130,14	RA
1.3.1.5.	SINAPI	93195	CONTRAVERGA PRÉ-MOLDADA PARA VÃOS DE MAIS DE 1,5 M DE COMPRIMENTO. AF_03/2016	M	1,70	57,17	BDI 1	70,68	120,16	RA
1.3.1.6.	SINAPI	93184	VERGA PRÉ-MOLDADA PARA PORTAS COM ATÉ 1,5 M DE VÃO. AF_03/2016	M	2,40	35,51	BDI 1	43,90	105,36	RA
1.3.1.7.	SINAPI	98561	IMPERMEABILIZAÇÃO DE PAREDES COM ARGAMASSA DE CIMENTO E AREIA, COM ADITIVO IMPERMEABILIZANTE, E = 2CM. AF_06/2018	M2	12,26	37,55	BDI 1	46,43	569,23	RA
1.3.1.8.	SINAPI	96359	PAREDE COM PLACAS DE GESSO ACARTONADO (DRYWALL), PARA USO INTERNO, COM DUAS FACES SIMPLES E ESTRUTURA METÁLICA COM GUIAS SIMPLES, COM VÃOS AF_06/2017_P	M2	15,00	85,39	BDI 1	105,58	1.583,70	RA
1.3.2.			<b>Cobertura</b>					-	<b>23.903,24</b>	
1.3.2.1.	SINAPI	92552	FABRICAÇÃO E INSTALAÇÃO DE TESOURA INTEIRA EM MADEIRA NÃO APARELHADA, VÃO DE 10 M, PARA TELHA CERÂMICA OU DE CONCRETO, INCLUSO IÇAMENTO. AF_07/2019	UN	4,00	2.667,79	BDI 1	3.298,46	13.193,84	RA
1.3.2.2.	SINAPI	92539	TRAMA DE MADEIRA COMPOSTA POR RIPAS, CAIBROS E TERÇAS PARA TELHADOS DE ATÉ 2 ÁGUAS PARA TELHA DE ENCAIXE DE CERÂMICA OU DE CONCRETO, INCLUSO TRANSPORTE VERTICAL. AF_07/2019	M2	59,70	82,63	BDI 1	102,16	6.098,95	RA
1.3.2.3.	SINAPI	94189	TELHAMENTO COM TELHA DE CONCRETO DE ENCAIXE, COM ATÉ 2 ÁGUAS, INCLUSO TRANSPORTE VERTICAL. AF_07/2019	M2	59,70	26,59	BDI 1	32,88	1.962,94	RA
1.3.2.4.	SINAPI	94222	CUMEEIRA PARA TELHA DE CONCRETO EMBOÇADA COM ARGAMASSA TRAÇO 1:2:9 (CEMENTO, CAL E AREIA) PARA TELHADOS COM ATÉ 2 ÁGUAS, INCLUSO TRANSPORTE VERTICAL. AF_07/2019	M	9,80	33,06	BDI 1	40,88	400,62	RA
1.3.2.5.	SINAPI	94227	CALHA EM CHAPA DE AÇO GALVANIZADO NÚMERO 24, DESENVOLVIMENTO DE 33 CM, INCLUSO TRANSPORTE VERTICAL. AF_07/2019	M	19,60	70,58	BDI 1	87,27	1.710,49	RA
1.3.2.6.	SINAPI	91790	(COMPOSIÇÃO REPRESENTATIVA) DO SERVIÇO DE INSTALAÇÃO DE TUBOS DE PVC, SÉRIE R, ÁGUA PLUVIAL, DN 100 MM (INSTALADO EM RAMAL DE ENCAMINHAMENTO, OU CONDUTORES VERTICAIS), INCLUSIVE CONEXÕES, CORTES E FIXAÇÕES, PARA PRÉDIOS. AF_10/2015	M	6,00	72,31	BDI 1	89,40	536,40	RA
1.3.3.			<b>Revestimentos internos</b>					-	<b>11.351,32</b>	
1.3.3.1.	SINAPI	87879	CHAPISCO APLICADO EM ALVENARIAS E ESTRUTURAS DE CONCRETO INTERNAS, COM COLHER DE PEDREIRO. ARGAMASSA TRAÇO 1:3 COM PREPARO EM BETONEIRA 400L. AF_06/2014	M2	101,88	3,53	BDI 1	4,36	444,20	RA
1.3.3.2.	SINAPI	87549	EMBOÇO, PARA RECEBIMENTO DE CERÂMICA, EM ARGAMASSA TRAÇO 1:2:8, PREPARO MECÂNICO COM BETONEIRA 400L, APLICADO MANUALMENTE EM FACES INTERNAS DE PAREDES, PARA AMBIENTE COM ÁREA ENTRE 5M2 E 10M2, ESPESSURA DE 10MM, COM EXECUÇÃO DE TALISCAS. AF_06/2014	M2	101,88	18,07	BDI 1	22,34	2.276,00	RA

Nº OPERAÇÃO 0	Nº SICONV 0	PROponente / TOMADOR MUNICÍPIO DE CHOPINZINHO	APELIDO DO EMPREENDIMENTO AMPLIAÇÃO CRECHE RECANTO FELIZ			
LOCALIDADE SINAPI CURITIBA	DATA BASE 05-21 (N DES.)	DESCRIÇÃO DO LOTE AMPLIAÇÃO CRECHE RECANTO FELIZ	MUNICÍPIO / UF CHOPINZINHO	BDI 1 23,64%	BDI 2 0,00%	BDI 3 0,00%

Item	Fonte	Código	Descrição	Unidade	Quantidade	Custo Unitário (sem BDI) (R\$)	BDI (%)	Preço Unitário (com BDI) (R\$)	Preço Total (R\$)	RECURSO
<b>AMPLIAÇÃO CRECHE RECANTO FELIZ</b>									<b>131.233,01</b>	
1.3.3.3.	SINAPI	87271	REVESTIMENTO CERÂMICO PARA PAREDES INTERNAS COM PLACAS TIPO ESMALTADA EXTRA DE DIMENSÕES 25X35 CM APLICADAS EM AMBIENTES DE ÁREA MAIOR QUE 5 M² A MEIA ALTURA DAS PAREDES. AF_06/2014	M2	101,88	59,46	BDI 1	73,52	7.490,22	RA
1.3.3.4.	SINAPI	88485	APLICAÇÃO DE FUNDO SELADOR ACRÍLICO EM PAREDES, UMA DEMÃO. AF_06/2014	M2	30,00	2,46	BDI 1	3,04	91,20	RA
1.3.3.5.	SINAPI	88497	APLICAÇÃO E LIXAMENTO DE MASSA LÁTEX EM PAREDES, DUAS DEMÃOS. AF_06/2014	M2	30,00	14,95	BDI 1	18,48	554,40	RA
1.3.3.6.	SINAPI	88489	APLICAÇÃO MANUAL DE PINTURA COM TINTA LÁTEX ACRÍLICA EM PAREDES, DUAS DEMÃOS. AF_06/2014	M2	30,00	13,35	BDI 1	16,51	495,30	RA
1.3.4.			<b>Revestimentos externos</b>					-	<b>9.915,82</b>	
1.3.4.1.	SINAPI	87905	CHAPISCO APLICADO EM ALVENARIA (COM PRESENÇA DE VÃOS) E ESTRUTURAS DE CONCRETO DE FACHADA, COM COLHER DE PEDREIRO. ARGAMASSA TRAÇO 1:3 COM PREPARO EM BETONEIRA 400L. AF_06/2014	M2	100,18	8,10	BDI 1	10,01	1.002,80	RA
1.3.4.2.	SINAPI	87775	EMBOÇO OU MASSA ÚNICA EM ARGAMASSA TRAÇO 1:2:8, PREPARO MECÂNICO COM BETONEIRA 400 L, APLICADA MANUALMENTE EM PANOS DE FACHADA COM PRESENÇA DE VÃOS, ESPESSURA DE 25 MM. AF_06/2014	M2	100,18	51,26	BDI 1	63,38	6.349,41	RA
1.3.4.3.	SINAPI	88485	APLICAÇÃO DE FUNDO SELADOR ACRÍLICO EM PAREDES, UMA DEMÃO. AF_06/2014	M2	100,18	2,46	BDI 1	3,04	304,55	RA
1.3.4.4.	SINAPI	88423	APLICAÇÃO MANUAL DE PINTURA COM TINTA TEXTURIZADA ACRÍLICA EM PAREDES EXTERNAS DE CASAS, UMA COR. AF_06/2014	M2	100,18	18,24	BDI 1	22,55	2.259,06	RA
1.3.5.			<b>Forros</b>					-	<b>5.361,06</b>	
1.3.5.1.	SINAPI	96486	FORRO DE PVC, LISO, PARA AMBIENTES COMERCIAIS, INCLUSIVE ESTRUTURA DE FIXAÇÃO. AF_05/2017_P	M2	59,70	72,63	BDI 1	89,80	5.361,06	RA
1.3.6.			<b>Esquadrias</b>					-	<b>7.025,75</b>	
1.3.6.1.	SINAPI	94569	JANELA DE ALUMÍNIO TIPO MAXIM-AR, COM VIDROS, BATENTE E FERRAGENS. EXCLUSIVE ALIZAR, ACABAMENTO E CONTRAMARCO. FORNECIMENTO E INSTALAÇÃO. AF_12/2019	M2	0,45	571,82	BDI 1	707,00	318,15	RA
1.3.6.2.	SINAPI	94573	JANELA DE ALUMÍNIO DE CORRER COM 4 FOLHAS PARA VIDROS, COM VIDROS, BATENTE, ACABAMENTO COM ACETATO OU BRILHANTE E FERRAGENS. EXCLUSIVE ALIZAR E CONTRAMARCO. FORNECIMENTO E INSTALAÇÃO. AF_12/2019	M2	2,55	400,41	BDI 1	495,07	1.262,43	RA
1.3.6.3.	Composição	003	PEITORIL LINEAR EM GRANITO, L=19CM, COMPRIMENTO DE ATÉ 2M, ASSENTADO COM ARGAMASSA 1:6 COM ADITIVO	M	2,60	118,20	BDI 1	146,14	379,96	RA
1.3.6.4.	Composição	004	PORTA DE AÇO CHAPA 24, DE ENROLAR, RAIADA, LARGA COM ACABAMENTO GALVANIZADO NATURAL.	M2	1,50	744,78	BDI 1	920,85	1.381,28	RA
1.3.6.5.	Composição	005	PASSA PRATOS EM GRANITO.	M2	0,45	436,72	BDI 1	539,96	242,98	RA

Nº OPERAÇÃO 0	Nº SICONV 0	PROponente / TOMADOR MUNICÍPIO DE CHOPINZINHO	APELIDO DO EMPREENDIMENTO AMPLIAÇÃO CRECHE RECANTO FELIZ			
LOCALIDADE SINAPI CURITIBA	DATA BASE 05-21 (N DES.)	DESCRIÇÃO DO LOTE AMPLIAÇÃO CRECHE RECANTO FELIZ	MUNICÍPIO / UF CHOPINZINHO	BDI 1 23,64%	BDI 2 0,00%	BDI 3 0,00%

Item	Fonte	Código	Descrição	Unidade	Quantidade	Custo Unitário (sem BDI) (R\$)	BDI (%)	Preço Unitário (com BDI) (R\$)	Preço Total (R\$)	RECURSO
<b>AMPLIAÇÃO CRECHE RECANTO FELIZ</b>										131.233,01
1.3.6.6.	SINAPI	90843	KIT DE PORTA DE MADEIRA PARA PINTURA, SEMI-OCA (LEVE OU MÉDIA), PADRÃO MÉDIO, 80X210CM, ESPESSURA DE 3,5CM, ITENS INCLUSOS: DOBRADIÇAS, MONTAGEM E INSTALAÇÃO DO BATENTE, FECHADURA COM EXECUÇÃO DO FURO - FORNECIMENTO E INSTALAÇÃO. AF_12/2019	UN	3,00	859,05	BDI 1	1.062,13	3.186,39	RA
1.3.6.7.	SINAPI	102219	PINTURA TINTA DE ACABAMENTO (PIGMENTADA) ESMALTE SINTÉTICO ACETINADO EM MADEIRA, 2 DEMÃOS. AF_01/2021	M2	10,08	14,01	BDI 1	17,32	174,59	RA
1.3.6.8.	SINAPI	100758	PINTURA COM TINTA ALQUÍDICA DE ACABAMENTO (ESMALTE SINTÉTICO ACETINADO) APLICADA A ROLO OU PINCEL SOBRE SUPERFÍCIES METÁLICAS (EXCETO PERFIL) EXECUTADO EM OBRA (02 DEMÃOS). AF_01/2020	M2	1,50	43,12	BDI 1	53,31	79,97	RA
1.4.			<b>PAVIMENTAÇÃO</b>					-	4.413,94	
1.4.0.1.	SINAPI	96622	LASTRO COM MATERIAL GRANULAR, APLICADO EM PISOS OU LAJES SOBRE SOLO, ESPESSURA DE *5 CM*. AF_08/2017	M3	2,98	93,96	BDI 1	116,17	346,19	RA
1.4.0.2.	Composição	006	LASTRO DE CONCRETO, PREPARO MECÂNICO, INCLUSOS ADITIVOS IMPERMEABILIZANTE, LANÇAMENTO E ADENSAMENTO.	M3	1,70	453,94	BDI 1	561,25	954,13	RA
1.4.0.3.	SINAPI	94990	EXECUÇÃO DE PASSEIO (CALÇADA) OU PISO DE CONCRETO COM CONCRETO MOLDADO IN LOCO, FEITO EM OBRA, ACABAMENTO CONVENCIONAL, NÃO ARMADO. AF_07/2016	M3	1,05	637,57	BDI 1	788,29	827,70	RA
1.4.0.4.	SINAPI	87251	REVESTIMENTO CERÂMICO PARA PISO COM PLACAS TIPO ESMALTADA EXTRA DE DIMENSÕES 45X45 CM APLICADA EM AMBIENTES DE ÁREA MAIOR QUE 10 M2. AF_06/2014	M2	34,12	41,41	BDI 1	51,20	1.746,94	RA
1.4.0.5.	SINAPI	88649	RODAPÉ CERÂMICO DE 7CM DE ALTURA COM PLACAS TIPO ESMALTADA EXTRA DE DIMENSÕES 45X45CM. AF_06/2014	M	34,50	7,02	BDI 1	8,68	299,46	RA
1.4.0.6.	SINAPI	98689	SOLEIRA EM GRANITO, LARGURA 15 CM, ESPESSURA 2,0 CM. AF_09/2020	M	2,40	80,72	BDI 1	99,80	239,52	RA
1.5.			<b>INSTALAÇÕES ELÉTRICAS</b>					-	4.978,53	
1.5.0.1.	SINAPI	91926	CABO DE COBRE FLEXÍVEL ISOLADO, 2,5 MM², ANTI-CHAMA 450/750 V, PARA CIRCUITOS TERMINAIS - FORNECIMENTO E INSTALAÇÃO. AF_12/2015	M	65,00	3,96	BDI 1	4,90	318,50	RA
1.5.0.2.	SINAPI	91940	CAIXA RETANGULAR 4" X 2" MÉDIA (1,30 M DO PISO), PVC, INSTALADA EM PAREDE - FORNECIMENTO E INSTALAÇÃO. AF_12/2015	UN	10,00	14,17	BDI 1	17,52	175,20	RA
1.5.0.3.	SINAPI	91928	CABO DE COBRE FLEXÍVEL ISOLADO, 4 MM², ANTI-CHAMA 450/750 V, PARA CIRCUITOS TERMINAIS - FORNECIMENTO E INSTALAÇÃO. AF_12/2015	M	75,00	6,44	BDI 1	7,96	597,00	RA
1.5.0.4.	SINAPI	91930	CABO DE COBRE FLEXÍVEL ISOLADO, 6 MM², ANTI-CHAMA 450/750 V, PARA CIRCUITOS TERMINAIS - FORNECIMENTO E INSTALAÇÃO. AF_12/2015	M	55,00	8,82	BDI 1	10,91	600,05	RA
1.5.0.5.	SINAPI	91953	INTERRUPTOR SIMPLES (1 MÓDULO), 10A/250V, INCLUINDO SUPORTE E PLACA - FORNECIMENTO E INSTALAÇÃO. AF_12/2015	UN	1,00	26,69	BDI 1	33,00	33,00	RA
1.5.0.6.	SINAPI	91955	INTERRUPTOR PARALELO (1 MÓDULO), 10A/250V, INCLUINDO SUPORTE E PLACA - FORNECIMENTO E INSTALAÇÃO. AF_12/2015	UN	2,00	32,92	BDI 1	40,70	81,40	RA



PO - PLANILHA ORÇAMENTÁRIA  
Orçamento Base para Licitação - (SELECIONAR)

Grau de Sigilo  
#PÚBLICO

Nº OPERAÇÃO 0	Nº SICONV 0	PROponente / TOMADOR MUNICÍPIO DE CHOPINZINHO	APELIDO DO EMPREENDIMENTO AMPLIAÇÃO CRECHE RECANTO FELIZ			
LOCALIDADE SINAPI CURITIBA	DATA BASE 05-21 (N DES.)	DESCRIÇÃO DO LOTE AMPLIAÇÃO CRECHE RECANTO FELIZ	MUNICÍPIO / UF CHOPINZINHO	BDI 1 23,64%	BDI 2 0,00%	BDI 3 0,00%

Item	Fonte	Código	Descrição	Unidade	Quantidade	Custo Unitário (sem BDI) (R\$)	BDI (%)	Preço Unitário (com BDI) (R\$)	Preço Total (R\$)	RECURSO
AMPLIAÇÃO CRECHE RECANTO FELIZ										
131.233,01										
1.5.0.7.	SINAPI	92004	TOMADA MÉDIA DE EMBUTIR (2 MÓDULOS), 2P+T 10 A, INCLUINDO SUPORTE E PLACA - FORNECIMENTO E INSTALAÇÃO. AF_12/2015	UN	2,00	52,05	BDI 1	64,35	128,70	RA
1.5.0.8.	SINAPI	91997	TOMADA MÉDIA DE EMBUTIR (1 MÓDULO), 2P+T 20 A, INCLUINDO SUPORTE E PLACA - FORNECIMENTO E INSTALAÇÃO. AF_12/2015	UN	8,00	34,15	BDI 1	42,22	337,76	RA
1.5.0.9.	SINAPI	93656	DISJUNTOR MONOPOLAR TIPO DIN, CORRENTE NOMINAL DE 25A - FORNECIMENTO E INSTALAÇÃO. AF_10/2020	UN	3,00	12,95	BDI 1	16,01	48,03	RA
1.5.0.10.	SINAPI	93657	DISJUNTOR MONOPOLAR TIPO DIN, CORRENTE NOMINAL DE 32A - FORNECIMENTO E INSTALAÇÃO. AF_10/2020	UN	1,00	14,33	BDI 1	17,72	17,72	RA
1.5.0.11.	SINAPI	93658	DISJUNTOR MONOPOLAR TIPO DIN, CORRENTE NOMINAL DE 40A - FORNECIMENTO E INSTALAÇÃO. AF_10/2020	UN	1,00	20,65	BDI 1	25,53	25,53	RA
1.5.0.12.	SINAPI	93665	DISJUNTOR BIPOLAR TIPO DIN, CORRENTE NOMINAL DE 40A - FORNECIMENTO E INSTALAÇÃO. AF_10/2020	UN	2,00	64,65	BDI 1	79,93	159,86	RA
1.5.0.13.	SINAPI	91854	ELETRODUTO FLEXÍVEL CORRUGADO, PVC, DN 25 MM (3/4"), PARA CIRCUITOS TERMINAIS, INSTALADO EM PAREDE - FORNECIMENTO E INSTALAÇÃO. AF_12/2015	M	15,00	8,77	BDI 1	10,84	162,60	RA
1.5.0.14.	SINAPI	90443	RASGO EM ALVENARIA PARA RAMAIS/ DISTRIBUIÇÃO COM DIÂMETROS MENORES OU IGUAIS A 40 MM. AF_05/2015	M	15,00	12,61	BDI 1	15,59	233,85	RA
1.5.0.15.	SINAPI	90466	CHUMBAMENTO LINEAR EM ALVENARIA PARA RAMAIS/DISTRIBUIÇÃO COM DIÂMETROS MENORES OU IGUAIS A 40 MM. AF_05/2015	M	15,00	12,40	BDI 1	15,33	229,95	RA
1.5.0.16.	SINAPI	97599	LUMINÁRIA DE EMERGÊNCIA, COM 30 LÂMPADAS LED DE 2 W, SEM REATOR - FORNECIMENTO E INSTALAÇÃO. AF_02/2020	UN	1,00	30,98	BDI 1	38,30	38,30	RA
1.5.0.17.	SINAPI	97587	LUMINÁRIA TIPO CALHA, DE EMBUTIR, COM 2 LÂMPADAS FLUORESCENTES DE 14 W, COM REATOR DE PARTIDA RÁPIDA - FORNECIMENTO E INSTALAÇÃO. AF_02/2020	UN	6,00	159,03	BDI 1	196,62	1.179,72	RA
1.5.0.18.	SINAPI	101875	QUADRO DE DISTRIBUIÇÃO DE ENERGIA EM CHAPA DE AÇO GALVANIZADO, DE EMBUTIR, COM BARRAMENTO TRIFÁSICO, PARA 12 DISJUNTORES DIN 100A - FORNECIMENTO E INSTALAÇÃO. AF_10/2020	UN	1,00	494,47	BDI 1	611,36	611,36	RA
1.6.			INSTALAÇÕES HIDROSSANITÁRIAS					-	14.153,09	
1.6.1.			Instalações hidráulicas					-	504,25	
1.6.1.1.	SINAPI	90444	RASGO EM CONTRAPISO PARA RAMAIS/ DISTRIBUIÇÃO COM DIÂMETROS MENORES OU IGUAIS A 40 MM. AF_05/2015	M	1,20	25,68	BDI 1	31,75	38,10	RA
1.6.1.2.	SINAPI	93358	ESCAVAÇÃO MANUAL DE VALA COM PROFUNDIDADE MENOR OU IGUAL A 1,30 M. AF_02/2021	M3	0,03	77,77	BDI 1	96,15	2,88	RA
1.6.1.3.	SINAPI	93382	REATERRO MANUAL DE VALAS COM COMPACTAÇÃO MECANIZADA. AF_04/2016	M3	0,03	29,64	BDI 1	36,65	1,10	RA
1.6.1.4.	SINAPI	90443	RASGO EM ALVENARIA PARA RAMAIS/ DISTRIBUIÇÃO COM DIÂMETROS MENORES OU IGUAIS A 40 MM. AF_05/2015	M	1,90	12,61	BDI 1	15,59	29,62	RA
1.6.1.5.	SINAPI	90466	CHUMBAMENTO LINEAR EM ALVENARIA PARA RAMAIS/DISTRIBUIÇÃO COM DIÂMETROS MENORES OU IGUAIS A 40 MM. AF_05/2015	M	1,90	12,40	BDI 1	15,33	29,13	RA

Nº OPERAÇÃO 0	Nº SICONV 0	PROponente / TOMADOR MUNICÍPIO DE CHOPINZINHO	APELIDO DO EMPREENDIMENTO AMPLIAÇÃO CRECHE RECANTO FELIZ			
LOCALIDADE SINAPI CURITIBA	DATA BASE 05-21 (N DES.)	DESCRIÇÃO DO LOTE AMPLIAÇÃO CRECHE RECANTO FELIZ	MUNICÍPIO / UF CHOPINZINHO	BDI 1 23,64%	BDI 2 0,00%	BDI 3 0,00%

Item	Fonte	Código	Descrição	Unidade	Quantidade	Custo Unitário (sem BDI) (R\$)	BDI (%)	Preço Unitário (com BDI) (R\$)	Preço Total (R\$)	RECURSO
AMPLIAÇÃO CRECHE RECANTO FELIZ									131.233,01	
1.6.1.6.	SINAPI	91785	(COMPOSIÇÃO REPRESENTATIVA) DO SERVIÇO DE INSTALAÇÃO DE TUBOS DE PVC, SOLDÁVEL, ÁGUA FRIA, DN 25 MM (INSTALADO EM RAMAL, SUB-RAMAL, RAMAL DE DISTRIBUIÇÃO OU PRUMADA), INCLUSIVE CONEXÕES, CORTES E FIXAÇÕES, PARA PRÉDIOS. AF_10/2015	M	7,80	41,83	BDI 1	51,72	403,42	RA
1.6.2.			Instalações sanitárias					-	1.929,95	
1.6.2.1.	SINAPI	98110	CAIXA DE GORDURA PEQUENA (CAPACIDADE: 19 L), CIRCULAR, EM PVC, DIÂMETRO INTERNO= 0,3 M. AF_12/2020	UN	1,00	420,55	BDI 1	519,97	519,97	RA
1.6.2.2.	Composição	007	CAIXA DE INSPEÇÃO EM CONCRETO PRÉ-MOLDADO, DIMENSÕES 0,6X0,6X0,5M COM TAMPA, H=60CM - FORNECIMENTO E INSTALAÇÃO (COMPOSIÇÃO REPRESENTATIVA) DO SERVIÇO DE INSTALAÇÃO DE TUBO DE PVC, SÉRIE NORMAL, ESGOTO PREDIAL, DN 50 MM (INSTALADO EM RAMAL DE DESCARGA OU RAMAL DE ESGOTO SANITÁRIO), INCLUSIVE CONEXÕES, CORTES E FIXAÇÕES PARA, PRÉDIOS. AF_10/2015	UD	3,00	311,76	BDI 1	385,46	1.156,38	RA
1.6.2.3.	SINAPI	91793	(COMPOSIÇÃO REPRESENTATIVA) DO SERVIÇO DE INSTALAÇÃO DE TUBO DE PVC, SÉRIE NORMAL, ESGOTO PREDIAL, DN 50 MM (INSTALADO EM RAMAL DE DESCARGA OU RAMAL DE ESGOTO SANITÁRIO), INCLUSIVE CONEXÕES, CORTES E FIXAÇÕES PARA, PRÉDIOS. AF_10/2015	M	1,00	84,39	BDI 1	104,34	104,34	RA
1.6.2.4.	SINAPI	91794	(COMPOSIÇÃO REPRESENTATIVA) DO SERVIÇO DE INST. TUBO PVC, SÉRIE N, ESGOTO PREDIAL, DN 75 MM, (INST. EM RAMAL DE DESCARGA, RAMAL DE ESG. SANITÁRIO, PRUMADA DE ESG. SANITÁRIO OU VENTILAÇÃO), INCL. CONEXÕES, CORTES E FIXAÇÕES, P/ PRÉDIOS. AF_10/2015	M	2,00	41,31	BDI 1	51,08	102,16	RA
1.6.2.5.	SINAPI	89707	CAIXA SIFONADA, PVC, DN 100 X 100 X 50 MM, JUNTA ELÁSTICA, FORNECIDA E INSTALADA EM RAMAL DE DESCARGA OU EM RAMAL DE ESGOTO SANITÁRIO. AF_12/2014	UN	1,00	27,86	BDI 1	34,45	34,45	RA
1.6.2.6.	SINAPI	89709	RALO SIFONADO, PVC, DN 100 X 40 MM, JUNTA SOLDÁVEL, FORNECIDO E INSTALADO EM RAMAL DE DESCARGA OU EM RAMAL DE ESGOTO SANITÁRIO. AF_12/2014	UN	1,00	10,23	BDI 1	12,65	12,65	RA
1.6.3.			Louças, Metais e acessórios					-	11.718,89	
1.6.3.1.	SINAPI	93441	BANCADA GRANITO CINZA 150 X 60 CM, COM CUBA DE EMBUTIR DE AÇO, VÁLVULA AMERICANA EM METAL, SIFÃO FLEXÍVEL EM PVC, ENGATE FLEXÍVEL 30 CM, TORNEIRA CROMADA LONGA, DE PAREDE, 1/2 OU 3/4", P/ COZINHA, PADRÃO POPULAR - FORNEC. E INSTALAÇÃO. AF_01/2020	UN	1,00	882,42	BDI 1	1.091,02	1.091,02	RA
1.6.3.2.	SINAPI-I	11795	GRANITO PARA BANCADA, POLIDO, TIPO ANDORINHA/ QUARTZ/ CASTELO/ CORUMBA OU OUTROS EQUIVALENTES DA REGIAO, E= 2,5" CM	M2	1,23	407,54	BDI 1	503,88	619,77	RA
1.6.3.3.	Composição	010	CUBA AÇO INOX DE EMBUTIR COM VÁLVULA 3 1/2", DE 92X60X24CM.	UD	1,00	358,54	BDI 1	443,30	443,30	RA
1.6.3.4.	SINAPI	94494	REGISTRO DE GAVETA BRUTO, LATÃO, ROSCÁVEL, 3/4", INSTALADO EM RESERVAÇÃO DE ÁGUA DE EDIFICAÇÃO QUE POSSUA RESERVATÓRIO DE FIBRA/FIBROCIMENTO FORNECIMENTO E INSTALAÇÃO. AF_06/2016	UN	1,00	64,41	BDI 1	79,64	79,64	RA
1.6.3.5.	SINAPI	89987	REGISTRO DE GAVETA BRUTO, LATÃO, ROSCÁVEL, 3/4", COM ACABAMENTO E CANOPLA CROMADOS. FORNECIDO E INSTALADO EM RAMAL DE ÁGUA. AF_12/2014	UN	1,00	85,00	BDI 1	105,09	105,09	RA

37

**CAIXA**

**PO - PLANILHA ORÇAMENTÁRIA**  
Orçamento Base para Licitação - (SELECIONAR)

Grau de Sigilo  
#PUBLICO

Nº OPERAÇÃO 0	Nº SICONV 0	PROponente / TOMADOR MUNICÍPIO DE CHOPINZINHO	APELIDO DO EMPREENDIMENTO AMPLIAÇÃO CRECHE RECANTO FELIZ			
LOCALIDADE SINAPI CURITIBA	DATA BASE 05-21 (N DES.)	DESCRIÇÃO DO LOTE AMPLIAÇÃO CRECHE RECANTO FELIZ	MUNICÍPIO / UF CHOPINZINHO	BDI 1 23,64%	BDI 2 0,00%	BDI 3 0,00%

Item	Fonte	Código	Descrição	Unidade	Quantidade	Custo Unitário (sem BDI) (R\$)	BDI (%)	Preço Unitário (com BDI) (R\$)	Preço Total (R\$)	RECURSO
<b>AMPLIAÇÃO CRECHE RECANTO FELIZ</b>									<b>131.233,01</b>	
1.6.3.6.	Cotação	001	COIFA DE CENTRO COM EXAUSTÃO EM AÇO INOX (ANSI 304), MEDIDAS 200X120CM E CHAMINÉ COM CHAPÉU CIRCULAR. FORNECIMENTO E INSTALAÇÃO.	UD	1,00	7.586,60	BDI 1	9.380,07	9.380,07	RA
1.7.			<b>SISTEMA DE DRENAGEM</b>					-	<b>1.825,23</b>	
1.7.0.1.	SINAPI	93358	ESCAVAÇÃO MANUAL DE VALA COM PROFUNDIDADE MENOR OU IGUAL A 1,30 M. AF_02/2021	M3	4,56	77,77	BDI 1	96,15	438,44	RA
1.7.0.2.	Composição	008	FORNECIMENTO E INSTALAÇÃO DE MANTA BIDIM RT-10	M2	57,00	7,49	BDI 1	9,26	527,82	RA
1.7.0.3.	Composição	009	FORNECIMENTO E ASSENTAMENTO DE BRITA 2 - DRENOS	M3	3,12	70,31	BDI 1	86,93	271,22	RA
1.7.0.4.	SINAPI-I	38052	TUBO DRENO, CORRUGADO, ESPIRALADO, FLEXIVEL, PERFURADO, EM POLIETILENO DE ALTA DENSIDADE (PEAD), DN 100 MM, (4") PARA DRENAGEM - EM ROLO (NORMA DNIT 093/2006 - E.M)	M	38,00	9,05	BDI 1	11,19	425,22	RA
1.7.0.5.	SINAPI	89823	LUVA DE CORRER, PVC, SERIE NORMAL, ESGOTO PREDIAL, DN 100 MM, JUNTA ELÁSTICA, FORNECIDO E INSTALADO EM PRUMADA DE ESGOTO SANITÁRIO OU VENTILAÇÃO. AF_12/2014	UN	1,00	25,94	BDI 1	32,07	32,07	RA
1.7.0.6.	SINAPI	89529	JOELHO 90 GRAUS, PVC, SERIE R, ÁGUA PLUVIAL, DN 100 MM, JUNTA ELÁSTICA, FORNECIDO E INSTALADO EM RAMAL DE ENCAMINHAMENTO. AF_12/2014	UN	2,00	44,26	BDI 1	54,72	109,44	RA
1.7.0.7.	SINAPI-I	20088	CAP PVC, SERIE R, DN 100 MM, PARA ESGOTO OU AGUAS PLUVIAIS PREDIAIS	UN	1,00	17,00	BDI 1	21,02	21,02	RA
1.8.			<b>ABRIGO DE GLP</b>					-	<b>842,14</b>	
1.8.0.1.	SINAPI	87495	ALVENARIA DE VEDAÇÃO DE BLOCOS CERÂMICOS FURADOS NA HORIZONTAL DE 9X19X19CM (ESPESSURA 9CM) DE PAREDES COM ÁREA LÍQUIDA MENOR QUE 6M² SEM VÃOS E ARGAMASSA DE ASSENTAMENTO COM PREPARO EM BETONEIRA. AF_06/2014	M2	1,87	85,79	BDI 1	106,07	198,35	RA
1.8.0.2.	SINAPI	92510	MONTAGEM E DESMONTAGEM DE FÔRMA DE LAJE MACIÇA, PÉ-DIREITO SIMPLES, EM CHAPA DE MADEIRA COMPENSADA RESINADA, 2 UTILIZAÇÕES. AF_09/2020	M2	0,62	42,50	BDI 1	52,55	32,58	RA
1.8.0.3.	SINAPI	92785	ARMAÇÃO DE LAJE DE UMA ESTRUTURA CONVENCIONAL DE CONCRETO ARMADO EM UMA EDIFICAÇÃO TÉRREA OU SOBRADO UTILIZANDO AÇO CA-50 DE 6,3 MM - MONTAGEM. AF_12/2015	KG	0,99	17,23	BDI 1	21,30	21,09	RA
1.8.0.4.	SINAPI	94963	CONCRETO FCK = 15MPa, TRAÇO 1:3:4:3,5 (EM MASSA SECA DE CIMENTO/ AREIA MÉDIA/ BRITA 1) - PREPARO MECÂNICO COM BETONEIRA 400 L. AF_05/2021	M3	0,04	311,45	BDI 1	385,08	15,40	RA
1.8.0.5.	SINAPI	91341	PORTA EM ALUMÍNIO DE ABRIR TIPO VENEZIANA COM GUARNIÇÃO, FIXAÇÃO COM PARAFUSOS - FORNECIMENTO E INSTALAÇÃO. AF_12/2019	M2	0,46	476,63	BDI 1	589,31	271,08	RA
1.8.0.6.	SINAPI	87905	CHAPISCO APLICADO EM ALVENARIA (COM PRESENÇA DE VÃOS) E ESTRUTURAS DE CONCRETO DE FACHADA, COM COLHER DE PEDREIRO. ARGAMASSA TRAÇO 1:3 COM PREPARO EM BETONEIRA 400L. AF_06/2014	M2	2,70	8,10	BDI 1	10,01	27,03	RA



**PO - PLANILHA ORÇAMENTÁRIA**  
Orçamento Base para Licitação - (SELECIONAR)

Grau de Sigilo  
**#PUBLICO**

Nº OPERAÇÃO 0	Nº SICONV 0	PROponente / TOMADOR MUNICÍPIO DE CHOPINZINHO	APELIDO DO EMPREENDIMENTO AMPLIAÇÃO CRECHE RECANTO FELIZ			
LOCALIDADE SINAPI CURITIBA	DATA BASE 05-21 (N DES.)	DESCRIÇÃO DO LOTE AMPLIAÇÃO CRECHE RECANTO FELIZ	MUNICÍPIO / UF CHOPINZINHO	BDI 1 23,64%	BDI 2 0,00%	BDI 3 0,00%

Item	Fonte	Código	Descrição	Unidade	Quantidade	Custo Unitário (sem BDI) (R\$)	BDI (%)	Preço Unitário (com BDI) (R\$)	Preço Total (R\$)	
<b>AMPLIAÇÃO CRECHE RECANTO FELIZ</b>									<b>131.233,01</b>	
1.8.0.7.	SINAPI	87775	EMBOÇO OU MASSA ÚNICA EM ARGAMASSA TRAÇO 1:2:8, PREPARO MECÂNICO COM BETONEIRA 400 L, APLICADA MANUALMENTE EM PANOS DE FACHADA COM PRESENÇA DE VÃOS, ESPESSURA DE 25 MM. AF_06/2014	M2	2,70	51,26	BDI 1	63,38	171,13	RA
1.8.0.8.	SINAPI	88485	APLICAÇÃO DE FUNDO SELADOR ACRÍLICO EM PAREDES, UMA DEMÃO. AF_06/2014	M2	3,33	2,46	BDI 1	3,04	10,12	RA
1.8.0.9.	SINAPI	88489	APLICAÇÃO MANUAL DE PINTURA COM TINTA LÁTEX ACRÍLICA EM PAREDES, DUAS DEMÃOS. AF_06/2014	M2	3,33	13,35	BDI 1	16,51	54,98	RA
1.8.0.10.	SINAPI-I	20260	MANGUEIRA PARA GAS - GLP, PVC, TRANCADA, DIAMETRO DE 3/8", COMPRIMENTO DE 1M (NORMATIZADA)	UN	2,00	16,33	BDI 1	20,19	40,38	RA

Encargos sociais:

Para elaboração deste orçamento, foram utilizados os encargos sociais do SINAPI para a Unidade da Federação indicada.

Observações:

Foi considerado arredondamento de duas casas decimais para Quantidade; Custo Unitário; BDI; Preço Unitário; Preço Total.

Símbolos da Composição do Investimento: RA - Rateio proporcional entre Repasse e Contrapartida; RP - 100% Repasse; CP - 100% Contrapartida; OU - 100% Outros.

CHOPINZINHO  
Local

segunda-feira, 23 de agosto de 2021  
Data

Responsável Técnico  
Nome: CHRISTIANO DOSSA SILVESTRI  
CREA/CAU: 100984/D  
ART/RR: 0

RECURSO  
↓



# Município de Chopinzinho

ESTADO DO PARANÁ

CNPJ: 76.995.414/0001

Telefax (46) 3242-8600 - Rua Miguel Procópio Kurpel, nº 3.811

85.560-000

CHOPINZINHO

PARANÁ

**DATA:** 30/08/2021

**ORIGEM:** SECRETARIA DE FINANÇAS

**DESTINO:** SECRETARIA DE EDUCAÇÃO, CULTURA E ESPORTES / COMISSÃO PERMANENTE DE LICITAÇÕES

**REFERÊNCIA:** DISPONIBILIDADE ORÇAMENTÁRIA PARA EXECUÇÃO DE OBRA DE AMPLIAÇÃO DO CMEI RECANTO FELIZ.

**VALOR:** R\$131.233,01

Em atenção à solicitação formulada por Vossa Excelência, informamos existir disponibilidade orçamentária e financeira, conforme Lei nº 3.856/2020 (LOA), Lei nº 3.857/2020 (PPA) e Lei nº 3.833/2020 (LDO), nas seguintes dotações orçamentárias:

**SECRETARIA DE EDUCAÇÃO, CULTURA E ESPORTES**

06.02.123650010.1.031.4.4.90.51 (2218) F: 104

Atenciosamente,

  
RODRIGO JAZYNSKI  
Contabilidade

  
LUCIANI MONTEIRO CENCI  
Finanças



# Município de Chopinzinho

ESTADO DO PARANÁ

CNPJ: 76.995.414/0001-60 e-mail: [prefeitura@chopinzinho.br](mailto:prefeitura@chopinzinho.br)  
Telefone (46) 3242-8600 Rua Miguel Procópio Kurpel, nº 3.811, Bairro São Miguel  
85.560-000 CHOPINZINHO PARANÁ

40

## CORRESPONDÊNCIA INTERNA - PARECER

**DATA:** 23/09/2021

**ORIGEM:** COMISSÃO PERMANENTE DE LICITAÇÕES

**DESTINO:** DIVISÃO DE LICITAÇÕES E CONTRATOS

**REFERÊNCIA:** PARECER ACERCA DA SOLICITAÇÃO DA SECRETARIA DE EDUCAÇÃO, CULTURA E ESPORTE PARA CONTRATAÇÃO DE EMPRESA CONSTRUTORA.

Em atenção ao despacho do Senhor Prefeito referente a autorização para início de Procedimento Licitatório para a CONTRATAÇÃO DE EMPRESA ESPECIALIZADA PARA EXECUÇÃO DE OBRA DE AMPLIAÇÃO DO CENTRO MUNICIPAL DE EDUCAÇÃO INFANTIL CRIANÇA FELIZ, constantes no Termo de Referência, temos a informar:

De posse da documentação apresentada pela Secretaria de Educação, Cultura e Esporte e pela Divisão de Planejamento e Projetos, a Comissão Permanente de Licitações entende ser perfeitamente viável a referida contratação e somos de parecer favorável que mesma seja realizada via Modalidade TOMADA DE PREÇOS, Menor Preço Global por Lote.

Atenciosamente,

André Felipe Moraes  
Presidente da Comissão Permanente de Licitações



# Município de Chopinzinho

ESTADO DO PARANÁ

CNPJ 76.995.414/0001-60 e-mail: prefeitura@chopinzinho.pr.gov.br  
Telefone: (46) 3242-8600 Rua Miguel Procópio Kurpel, 3811, Bairro São Miguel  
85.560-000 CHOPINZINHO PARANÁ

## DECRETO Nº 046/2021, DE 02 DE FEVEREIRO DE 2021

Altera o art. 1º do Decreto nº 005/2021, de 07 de janeiro de 2021, que nomeia a Comissão Permanente de Licitações.

O PREFEITO DO MUNICÍPIO DE CHOPINZINHO, ESTADO DO PARANÁ, no uso das atribuições que lhe são conferidas pelo artigo 63, inciso X da Lei Orgânica:

### DECRETA:

**Art. 1º** – Altera o art. 1º do Decreto n.º 005/2021, de 07 de janeiro de 2021, que nomeia a Comissão Permanente de Licitações, passando a ter a seguinte redação:

*"Art. 1º - Ficam nomeados o Sr. André Felipe de Moraes, CPF nº 094.757.939-76, RG nº 13.155.510-5 SSP/PR, como Presidente, o Sr. Onério Cambruzzi Filho, CPF nº 062.575.819-66 e RG nº 9.429.975-6 SSP/PR e a Sra. Giliane Teles Forlin, CPF nº 085.098.669-96 e RG nº 10.282.377-0 SSP/PR, como membros, para comporem a Comissão Permanente de Licitações, com o objetivo de receber, examinar, montar processo licitatório, fazer vistoria, análise e julgamento de propostas apresentadas por empresas participantes de Licitações instauradas pelo Município de Chopinzinho e julgar todos os documentos e procedimentos relativos ao cadastramento de licitantes, para o exercício de 2021."*

**Art. 2º** – Os demais artigos do Decreto n.º 005/2021, de 07 de janeiro de 2021, permanecem inalterados.

**Art. 3º** - Este Decreto entra em vigor na data de sua publicação, revogando as disposições em contrário.

GABINETE DO PREFEITO DE CHOPINZINHO, PR, 02 DE FEVEREIRO DE 2021.

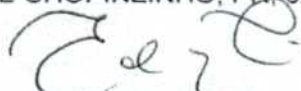
  
Edson Luiz Cenci  
Prefeito

Publicado no Diário Oficial dos  
Municípios do Sudoeste do Paraná  
DIOEMS  
EDIÇÃO Nº 2290 de 03/02/2021



# Município de Chopinzinho

ESTADO DO PARANÁ

CNPJ 76.995.414/0001-60 e-mail: prefeitura@chopinzinho.pr.gov.br  
Telefone: (46) 3242-8600 Rua Miguel Procópio Kurpel, 3811, Bairro São Miguel  
85.560-000 CHOPINZINHO PARANÁ

## DECRETO Nº 005/2021, DE 07 DE JANEIRO DE 2021

**Nomeia a Comissão Permanente de Licitações.**

O PREFEITO DO MUNICÍPIO DE CHOPINZINHO, ESTADO DO PARANÁ, no uso das atribuições que lhe são conferidas pelo artigo 63, inciso X da Lei Orgânica:

### **DECRETA:**

**Art. 1º** - Ficam nomeados o Sr. Neide Marinêz Caldato, CPF nº 023.594.429-70, RG nº 7.722.329-0 SSP/PR, como Presidente, o Sr. Onério Cambruzzi Filho, CPF nº 062.575.819-66 e RG nº 9.429.975-6 SSP/PR e a Sra. Giliane Teles Forlin, CPF nº 085.098.669-96 e RG nº 10.282.377-0 SSP/PR, como membros, para comporem a Comissão Permanente de Licitações, com o objetivo de receber, examinar, montar processo licitatório, fazer vistoria, análise e julgamento de propostas apresentadas por empresas participantes de Licitações instauradas pelo Município de Chopinzinho e julgar todos os documentos e procedimentos relativos ao cadastramento de licitantes, para o exercício de 2021.

**Art. 2º** - A investidura dos membros da Comissão Permanente de Licitações não excederá a 01 (um) ano, vedada a recondução da totalidade de seus membros para a mesma comissão no período subsequente, de acordo como §4º do art. 51, da Lei nº 8.666/1993.

**Art. 3º** - Este Decreto entrará em vigor em 01 de janeiro de 2021, ficando revogado o Decreto nº 536/2019, de 27 de dezembro de 2019 e as disposições em contrário.

GABINETE DO PREFEITO DE CHOPINZINHO, PR, 07 DE JANEIRO DE 2021.

  
**Edson Luiz Cenci**  
Prefeito

Publicado no Diário Oficial dos  
Municípios do Sudoeste do Paraná  
**DIOEMS**  
EDIÇÃO Nº 2112 de 08/01/2021



# Município de Chopinzinho

43

ESTADO DO PARANÁ

CNPJ: 76.995.414/0001-60 e-mail: [prefeitura@chopinzinho.br](mailto:prefeitura@chopinzinho.br)  
Telefone (46) 3242-8600 Rua Miguel Procópio Kurpel, nº 3.811, Bairro São Miguel  
85.560-000 CHOPINZINHO PARANÁ

## AUTORIZAÇÃO

Face ao constante dos autos, protocolado nesta Prefeitura sob o nº **3959/2021** e considerando a formação de preços, estipulada pela Secretaria de Educação, Cultura e Esporte e Divisão de Planejamento e Projetos, **autorizo o Processo Licitatório**, na modalidade de **Tomada de Preços**, do tipo menor preço global, nos termos das Leis Federais nº. 8.666/93 e alterações posteriores, bem como a LC 123/06 e LC147/14.

Por outro lado, o impacto orçamentário-financeiro foi considerado no presente exercício e nos dois subsequentes, bem como tem adequação orçamentária e financeira com a Lei Orçamentária Anual e compatibilidade com o Plano Plurianual e com a Lei de Diretrizes Orçamentárias, nos termos dos arts. 16 e 17, da Lei Complementar nº 101/2000.

Solicito a Divisão de Licitações e Contratos, preparação da minuta do instrumento convocatório de Licitação, encaminhando os autos à Procuradoria Municipal para emissão de parecer nos termos do parágrafo único do art. 38, da Lei n. 8.666/93.

Chopinzinho, 23 de setembro de 2021.

**Edson Luiz Cenci**  
Prefeito



# Município de Chopinzinho

ESTADO DO PARANÁ

CNPJ: 76.995.414/0001-60 e-mail: [prefeitura@chopinzinho.br](mailto:prefeitura@chopinzinho.br)  
Telefone (46) 3242-8600 Rua Miguel Procópio Kurpel, nº 3.811, Bairro São Miguel  
85.560-000 CHOPINZINHO PARANÁ

---

PROCESSO LICITATÓRIO Nº 155/2021

TOMADA DE PREÇOS

**EDITAL Nº \_\_\_\_/2021**

**CONTRATAÇÃO DE EMPRESA ESPECIALIZADA  
PARA EXECUÇÃO DE OBRA DE AMPLIAÇÃO DO  
CENTRO MUNICIPAL DE EDUCAÇÃO INFANTIL  
CRIANÇA FELIZ.**



# Município de Chopinzinho

ESTADO DO PARANÁ

CNPJ: 76.995.414/0001-60 e-mail: [prefeitura@chopinzinho.br](mailto:prefeitura@chopinzinho.br)  
Telefone (46) 3242-8600 Rua Miguel Procópio Kurpel, nº 3.811, Bairro São Miguel  
85.560-000 CHOPINZINHO PARANÁ

## EDITAL DE TOMADA DE PREÇOS Nº /2021

### LICITAÇÃO DE AMPLA PARTICIPAÇÃO

O Município de Chopinzinho, Estado do Paraná, Secretaria de Administração, por intermédio de sua Comissão Permanente de Licitações, designada pelo Decreto nº 46/2021 e de acordo com a Lei Federal nº 8.666 de 21 de junho de 1993, com as alterações introduzidas posteriormente, torna público aos interessados que no dia \_\_\_\_ DE \_\_\_\_\_ DE 2021, às 09:00 (NOVE) HORAS, na Sala da Divisão de Licitações do Município de Chopinzinho, na Rua Miguel Procópio Kurpel, nº 3.811, nesta cidade, estará reunida para proceder a recepção e abertura de envelopes (nº 1 – Habilitação e nº 2 - Proposta), relativos à TOMADA DE PREÇOS nº \_\_\_\_/2021, contendo a documentação e proposta de preço para seleção e contratação de empresa especializada, objetivando a **CONTRATAÇÃO DE EMPRESA ESPECIALIZADA PARA EXECUÇÃO DE OBRA DE AMPLIAÇÃO DO CENTRO MUNICIPAL DE EDUCAÇÃO INFANTIL CRIANÇA FELIZ**, nas condições estabelecidas neste Edital de TOMADA DE PREÇOS, sendo a presente Licitação do tipo, Menor preço, julgamento pelo **VALOR GLOBAL POR LOTE**, conforme as seguintes condições:

#### 01. SUPORTE LEGAL, REGIME DE CONTRATAÇÃO E INSTAURADOR

Esta licitação, sob regime de empreitada global, do tipo menor preço a preços fixos e sem reajustes, será regida pela Lei nº 8.666, de 21 de junho de 1993, suas alterações posteriores, pela Lei Complementar Federal nº 123/06 alterada pela Lei Complementar 147/14 e Lei Complementar Municipal nº 083/2016, pelas disposições deste Edital, Planilhas e Projetos e pelo modelo de Contrato em anexo.

#### 02. DEFINIÇÕES

São usadas, entre outras, para uso nos documentos licitatórios, as seguintes definições:

**Contratada** é a pessoa jurídica, ou consórcio cuja proposta para a execução da(s) obra(s) foi aceita pelo Contratante.

**Contratante** é a pessoa jurídica que contrata outra pessoa jurídica para a execução da(s) obra(s).

**Cronograma físico-financeiro** é o documento que apresenta a programação de todas as atividades de construção de uma determinada obra, distribuídas em ordem sequencial e cronológica ao longo do período de execução da obra, o prazo de duração de cada uma delas e os respectivos percentuais de execução física e financeira mensal.

**Data da formalização do termo de contrato de empreitada** é o dia, mês e ano em que o contrato de empreitada foi assinado por ambas as partes: Contratada e Contratante.

**Documentos de licitação** é o conjunto de toda a documentação integrante do processo licitatório, inclusive projetos, desenhos, croquis, características técnicas e de materiais, normas, amostras, seus padrões, testes de inspeção e controle de qualidade.

**Fiscalização** é a ação de pessoa ou equipe indicada pelo Contratante para acompanhar e fiscalizar a execução do objeto do contrato de empreitada.

**Licitador** é a entidade ou o órgão que promove a licitação.

**Obra** é toda construção, reforma, fabricação, ampliação ou similar que o Contrato de Empreitada requer da Contratada para que realize o objetivo do Contrato de Empreitada no sentido de que se construa, instale e o entregue ao Contratante.



# Município de Chopinzinho

ESTADO DO PARANÁ

CNPJ: 76.995.414/0001-60 e-mail: [prefeitura@chopinzinho.br](mailto:prefeitura@chopinzinho.br)  
Telefone (46) 3242-8600 Rua Miguel Procópio Kurpel, nº 3.811, Bairro São Miguel  
85.560-000 CHOPINZINHO PARANÁ

**Prazo de execução** é o período, contado a partir da emissão da ordem de serviço, em que a Contratada deverá executar a(s) obra(s), deixando-a(s) em perfeita(s) condição(ões) para o Recebimento Provisório.

**Preço máximo** é o preço limite máximo que o Contratante se propõe a pagar.

**Preço unitário do serviço** é a soma do preço unitário do material com o da mão-de-obra e BDI.

**Preço parcial** é o resultado da multiplicação do preço unitário do serviço pela quantidade.

**Preço subtotal** é a soma dos preços parciais que compõem um grande item.

**Preço global** é a soma de todos os preços subtotais que resulta no preço final do objeto da licitação, apresentado pela proponente.

**Preço analisado** é o preço encontrado pela Comissão Permanente de Licitações, após eventuais correções de anotação no preenchimento e/ou correções aritméticas efetuadas na proposta de preços apresentada pela proponente.

**Proponente** é a empresa ou o consórcio de empresas que, interessadas no objeto da licitação, apresentam proposta de conformidade com o edital licitatório.

**Proposta** é o conjunto de documentos solicitados na habilitação preliminar e na proposta de preços inseridos nos envelopes nº 1 e nº 2, respectivamente.

**Proposta de preços** é o conjunto de documentos solicitados e inseridos no Envelope nº 2 mediante os quais a proponente propõe, em espécie, o custo para a execução do objeto da licitação.

**Subcontratado** é a pessoa física ou jurídica que firma contrato com o titular de um contrato para executar parte da(s) obra(s).

**Veículos, máquinas e equipamentos** é o conjunto de bens que a Contratada deverá colocar temporariamente no local da(s) obra(s) para possibilitar sua execução.

## 03 INFORMAÇÕES, ESCLARECIMENTOS E ALTERAÇÃO DO EDITAL

03.1 Informações e esclarecimentos relativos ao edital, seus modelos, projetos, adendos e anexos poderão ser solicitados, junto à Comissão Permanente de Licitações e/ou à Divisão de Planejamento e Projetos, na Rua Miguel Procópio Kurpel, nº 3.811, CEP: 85.560-000, em Chopinzinho, Paraná, Fone/Fax (46) 3242 – 8624/3242-8633, até 2 (dois) dias antes da data limite estabelecida para o recebimento das propostas (envelopes nº 1 e nº 2), sendo que as respostas serão disponibilizadas no sítio eletrônico do Município, igualmente, a todas as proponentes, sem identificar a proponente que deu origem à consulta. As respostas serão enviadas até 1 (um) dia antes do recebimento das propostas (envelopes nº 1 e nº 2) pelo licitador.

03.2 A qualquer tempo, antes da data limite estabelecida para o recebimento das propostas (envelopes nº 1 e nº 2), o licitador poderá, por sua própria iniciativa ou como consequência de algum esclarecimento pedido por uma possível proponente, alterar os termos do Edital mediante a emissão de um adendo.

03.2.1 Nesta hipótese, o adendo será disponibilizado a todas os interessados no sítio eletrônico do Município.

03.2.2 Nos casos em que a alteração do Edital signifique maior tempo para preparar as propostas, o licitador, informará às interessadas na licitação que o prazo de entrega das respectivas propostas será prorrogado.



# Município de Chopinzinho

ESTADO DO PARANÁ

CNPJ: 76.995.414/0001-60 e-mail: [prefeitura@chopinzinho.br](mailto:prefeitura@chopinzinho.br)  
Telefone (46) 3242-8600 Rua Miguel Procópio Kurpel, nº 3.811, Bairro São Miguel  
85.560-000 CHOPINZINHO PARANÁ

04 OBJETO, REGIME DE EXECUÇÃO, TIPO, QUANTIDADE E UNIDADE DE MEDIDA, PRAZO DE EXECUÇÃO, CAPITAL SOCIAL, GARANTIA DE EXECUÇÃO, PREÇO MÁXIMO.

04.1 A presente licitação, tem por objeto a execução, sob regime de empreitada Global, tipo menor preço, a preços fixos e sem reajustes, da(s) seguinte(s) obra(s):

<b>Lote 01: AMPLA PARTICIPAÇÃO</b>
<b>Local:</b> Rua Estevão Pires Carneiro, esquina com Rua Frei Vito – Bairro Nossa Senhora Aparecida
<b>Objeto:</b> CONTRATAÇÃO DE EMPRESA PARA EXECUÇÃO DE OBRA DE REFORMA DA ESCOLA MUNICIPAL CORONEL SANTIAGO DANTAS.
<b>Preço Global:</b> R\$ 131.233,01 (cento e trinta e um mil duzentos e trinta e três reais e um centavo).
<b>Prazo de execução:</b> 150 (cento e cinquenta) dias. OBS: O prazo de execução da(s) obra(s) será contado a partir da emissão da Ordem de Serviço.
<b>Prazo de vigência do contrato:</b> 240 (duzentos e quarenta) dias após a assinatura.
<b>Capital Social Mínimo:</b> R\$ 13.123,30 (treze mil cento e vinte e três reais e trinta centavos).
<b>Garantia de Execução do Contrato:</b> 5% (cinco por cento) do valor homologado.
A(s) obra(s) deverá(ão) ser executada(s) de acordo com os projetos, especificações técnicas, memoriais descritivos, demais peças e documentos que fazem parte integrante do presente Edital.

## 05. RECURSOS FINANCEIROS

As despesas com a execução do(s) objeto(s) do edital em epígrafe serão custeadas com recursos do Município e serão empenhadas de acordo com a seguinte Dotação orçamentária: Secretaria de Educação, Cultura e Esporte: 06.02.123650010.1.031.4.4.90.51 (2218) F: 104

## 06. PASTA TÉCNICA

A Pasta Técnica, com o inteiro teor do Edital e seus respectivos modelos, projetos, adendos e anexos, poderá ser examinada e retirada, no endereço mencionado no **item 03 do Edital**, das 08:00/12:00 e 13:00/17:00 horas. A referida Pasta também estará disponível a todos os interessados, no seguinte endereço eletrônico: [www.chopinzinho.pr.gov.br](http://www.chopinzinho.pr.gov.br).

O licitador não assume responsabilidade com a proposta (envelope nº 1 e nº 2) da proponente que não retirou este edital, seus modelos e anexos diretamente do licitador. Neste caso, não serão aceitos protestos ou reclamações de empresas em relação a tais documentos, principalmente no que concerne aos **subitens 03.1 e 03.2**.

## III - PARTE GERAL

### 07 CONDIÇÕES DE PARTICIPAÇÃO

#### 07.1 - Poderão participar da presente licitação:

07.1.1 - empresa do ramo, cadastrada, nas condições exigidas pela Lei nº 8.666, de 21 de junho de 1993 e suas alterações, no setor de cadastro do licitador, com certificado de cadastro em vigência na data limite estabelecida para o recebimento das propostas (*envelopes nº 1 e nº 2*); ou

07.1.2 - empresa do ramo, cadastrada, nas condições exigidas pela Lei nº 8.666, de 21 de junho de 1993 e suas alterações, na Secretaria de Estado da Administração do Paraná, com certificado de cadastro em vigência na data limite estabelecida para o recebimento das propostas (*envelopes nº 1 e nº 2*); ou

07.1.3 - empresa do ramo, cadastrada, nas condições exigidas pela Lei nº 8.666, de 21 de junho de 1993 e suas alterações, em outros órgãos ou entidades da administração pública, com certificado de cadastro em vigência na data limite estabelecida para o recebimento das propostas (*envelopes nº 1 e nº 2*).



# Município de Chopinzinho

ESTADO DO PARANÁ

CNPJ: 76.995.414/0001-60 e-mail: [prefeitura@chopinzinho.br](mailto:prefeitura@chopinzinho.br)  
Telefone (46) 3242-8600 Rua Miguel Procópio Kurpel, nº 3.811, Bairro São Miguel  
85.560-000 CHOPINZINHO PARANÁ

07.1.4 - proponente com capital social no valor igual ou superior ao fixado no item 04.1.

07.1.4.1 - a comprovação deverá ser feita relativamente à data limite estabelecida para o recebimento das propostas (*envelopes n° 1 e n° 2*), na forma da lei, admitida a atualização, pela proponente, para esta data através de índices oficiais;

07.1.5 proponente estrangeira, se vencedora, desde que mantenha representantes legais no Brasil, com poderes expressos para receber citações e responder administrativa e judicialmente, com presença efetiva no país desde a data da formalização do contrato de empreitada até a execução total e completa do mesmo. Esses representantes deverão estar devidamente capacitados e credenciados para resolver ou diligenciar a solução de problemas técnicos que vierem a ocorrer durante a execução da obra até o recebimento definitivo da mesma pelo Contratante, objetivando assistência técnica eficaz e eficiente;

07.2 - Está impedido(a) de participar da licitação:

07.2.1 - o autor do projeto básico ou executivo da(s) obra(s) referentes à licitação em apreço, pessoa física ou jurídica;

07.2.2 - empresa, isoladamente ou em consórcio, responsável pela elaboração do projeto básico ou executivo, da(s) obra(s) referentes à licitação em apreço, ou da qual o autor do projeto seja dirigente, gerente, acionista ou detentor de mais de 5% (*cinco por cento*) do capital com direito a voto ou controlador, responsável técnico ou subcontratado;

07.2.3 - proponentes que fazem parte de um mesmo grupo econômico ou financeiro, somente podem apresentar uma única proposta sob pena de rejeição de todas estas propostas. Considera-se que fazem parte de um mesmo grupo econômico ou financeiro as empresas que tenham diretores, acionistas (com participação em mais de 5%), ou representantes legais comuns, e aquelas que dependem ou subsidiem econômica ou financeiramente a outra empresa;

07.2.4 - proponentes vinculadas ao licitador;

07.2.4.1 - entende-se por vinculadas ao licitador, aquelas que não atendam ao contido na Declaração de Não Parentesco - **CONFORME PREJULGADO 9 DO TRIBUNAL DE CONTAS DO ESTADO DO PARANÁ, E DE QUE A LICITANTE NÃO ESTÁ INCURSA NAS VEDAÇÕES DO INCISO III DO ART. 9º DA LEI FEDERAL 8.666/93.** (modelo anexo nº 12).

07.2.5 - proponentes que tenham sido declaradas incursas em práticas de corrupção em licitações e/ou em execução de contratos, sujeitas às sanções previstas na legislação. Se, de acordo com o procedimento administrativo, ficar comprovado que um representante do licitador, servidor ou quem atue em seu lugar e/ou proponente, incorreu em práticas corruptas contrárias aos mais altos níveis éticos, o licitador, poderá:

a) rejeitar qualquer proposta de adjudicação relacionada com o respectivo processo de aquisição ou contratação;

b) declarar a proponente inelegível para participar em futuras licitações ou contratos financiados com recursos advindos do Tesouro Municipal;

A proponente vencedora deverá permitir ao Município, ou a quem designe inspecionar ou realizar auditorias dos registros contábeis e financeiros, relacionados com a execução do contrato;

07.2.6- servidor ou dirigente de órgão ou entidade Contratante ou responsável pela licitação;



# Município de Chopinzinho

ESTADO DO PARANÁ

CNPJ: 76.995.414/0001-60 e-mail: [prefeitura@chopinzinho.br](mailto:prefeitura@chopinzinho.br)  
Telefone (46) 3242-8600 Rua Miguel Procópio Kurpel, nº 3.811, Bairro São Miguel  
85.560-000 CHOPINZINHO PARANÁ

07.2.7 - nos casos dos **subitens 07.2.1 e 07.2.2** não se consideram apenas a sociedade, mas o conjunto empresarial ao qual a proponente pertence, abrangendo a "holding" e as suas subsidiárias;

07.2.8 empresa expressamente declarada inidônea por qualquer órgão da administração direta ou indireta inclusive fundações nos níveis federal, estadual ou municipal e/ou suspensão do direito de licitar e as impedidas de contratar, no prazo e nas condições da suspensão e do impedimento, estabelecidos pela Legislação vigente limitada ao órgão sancionador.

## 08. APRESENTAÇÃO E ENTREGA DAS PROPOSTAS

08.1 - A proponente arcará com todos os custos relativos à elaboração e submissão de sua proposta; o licitador não será, de nenhuma maneira, responsável direta ou indiretamente, por nenhum desses custos, independentemente do desenvolvimento do processo licitatório.

08.2 - A proponente deverá entregar à Comissão Permanente de Licitações, no local e até a data e hora limite estabelecida neste edital, os envelopes:

- a) **ENVELOPE Nº 1 - HABILITAÇÃO PRELIMINAR;**
- b) **ENVELOPE Nº 2 - PROPOSTA DE PREÇOS.**

08.3 - A proponente deverá apresentar apenas um **ENVELOPE Nº 1 - HABILITAÇÃO PRELIMINAR** e um **ENVELOPE Nº 2 - PROPOSTA DE PREÇOS.**

08.4 - Os envelopes, individualizados, deverão ser entregues fechados e inviolados, contendo, obrigatoriamente, em sua parte externa e frontal os dizeres:

RAZÃO SOCIAL E ENDEREÇO DA PROPONENTE  
NOME DO LICITADOR  
TOMADA DE PREÇOS Nº \_\_\_\_/2021  
**ENVELOPE Nº 1 – HABILITAÇÃO PRELIMINAR**  
DATA: \_\_\_\_/\_\_\_\_/2021

RAZÃO SOCIAL E ENDEREÇO DA PROPONENTE  
NOME DO LICITADOR  
TOMADA DE PREÇOS Nº \_\_\_\_/2021  
**ENVELOPE Nº 2 – PROPOSTA DE PREÇOS**  
DATA: \_\_\_\_/\_\_\_\_/2021

08.5 - A proposta (envelopes nº01 e nº02) poderá ser entregue diretamente pela proponente à Comissão Permanente de Licitações ou enviada pelo correio ou outro serviço de entrega. Entretanto, a Comissão Permanente de Licitações não será responsável por qualquer perda de proposta (envelopes nº01 e nº02) enviada pelo correio ou outro serviço de entrega, ou pelo atraso na entrega da mesma.

08.5.1 - A proponente poderá modificar ou retirar sua proposta (*envelopes nº01 e nº02*) após a entrega, desde que a comunicação, por escrito, da modificação ou retirada, seja recebida pela Comissão Permanente de Licitações, antes da data e horário limite estabelecido para o recebimento das propostas (*envelopes nº 1 e nº 2*).

08.6 - No horário estabelecido neste edital e aberto o primeiro envelope, nenhuma proposta será recebida.

08.7 - A proposta, os demais documentos, bem como toda a correspondência trocada entre a proponente e o licitador deverão ser escritos em língua portuguesa. Documentos de apoio, como ilustrações, catálogos, folhetos e outros similares, podem ser versados em outro idioma desde que acompanhados de tradução para o idioma português.



# Município de Chopinzinho

ESTADO DO PARANÁ

CNPJ: 76.995.414/0001-60 e-mail: [prefeitura@chopinzinho.br](mailto:prefeitura@chopinzinho.br)  
Telefone (46) 3242-8600 Rua Miguel Procópio Kurpel, nº 3.811, Bairro São Miguel  
85.560-000 CHOPINZINHO PARANÁ

## 09. ELEMENTOS INSTRUTORES

São parte integrante deste edital os seguintes elementos instrutores:

- carta-credencial (*Anexo nº 01*);
- declaração de recebimento de documentos (*Anexo 02*);
- atestado de visita (*Anexo nº 03*);
- declaração formal de dispensa de visita (*Anexo 04*);
- declaração de responsabilidade técnica (*Anexo nº 05*);
- declaração de sujeição ao edital e inexistência de fato ou fatos supervenientes impeditivos da habilitação (*Anexo nº 06*);
- carta-proposta de preços (*Anexo nº 07*);
- cálculo BDI (*Anexo 07.1*);
- planilha de serviços (*Anexo nº 08*);
- cronograma físico-financeiro (*Anexo nº 9*);
- minuta de contrato de empreitada e extrato (*Anexo nº 10*);
- declaração de enquadramento como ME ou EPP ou Equiparada (*Anexo nº 11*);
- declaração de Não Parentesco conforme o prejulgado nº 9 do Tribunal de Contas do Estado do Paraná, e de que a Licitante não está incurso nas vedações do Inciso III do Art. 9º da Lei Federal nº 8.666/93 (*Anexo nº 12*);
- Projeto Básico (*Anexo 13*);
- Memorial Descritivo (*Anexo 14*);

## 10. HABILITAÇÃO PRELIMINAR - ENVELOPE Nº 1

Deverão estar inseridos neste envelope, devidamente fechado e inviolado, os documentos abaixo relacionados, em uma via, que deverá ser apresentado em original ou em cópia reprográfica autenticada. As folhas deverão, preferivelmente, ser do tamanho A4 (21,0 x 29,7cm.).

### 10.1 - Quanto à Habilitação Jurídica:

10.1.1 - Certificado de Cadastro, em vigência na data limite estabelecida para o recebimento das propostas (*envelopes nº 1 e nº 2*), de acordo com o item 07.1;

10.1.2 - Declaração, sob penas da lei, que não mantém em seu quadro de pessoal menores de 18 (dezoito) anos em horário noturno de trabalho ou em serviços perigosos ou insalubres, não mantendo ainda, em qualquer trabalho, menores de 16 (dezesesseis) anos, salvo na condição de aprendiz, a partir de 14 (quatorze) anos;

### 10.2 - Quanto à Regularidade Fiscal:

#### 10.2.1 Prova de regularidade com as fazendas:

a) FEDERAL, mediante a apresentação de Certidão Regular relativa aos Tributos Federais e à Dívida Ativa da União, abrangendo inclusive as Contribuições Sociais.

b) ESTADUAL, mediante a apresentação de Certidão Regular relativa aos tributos estaduais, emitida pela respectiva Secretaria de Estado da Fazenda do estado da sede da empresa;

c) MUNICIPAL, mediante a apresentação de Certidão Regular relativa aos tributos municipais, emitida pela respectiva Secretaria de Fazenda do município da sede da empresa.



# Município de Chopinzinho

ESTADO DO PARANÁ

CNPJ: 76.995.414/0001-60 e-mail: [prefeitura@chopinzinho.br](mailto:prefeitura@chopinzinho.br)  
 Telefone (46) 3242-8600 Rua Miguel Procópio Kurpel, nº 3.811, Bairro São Miguel  
 85.560-000 CHOPINZINHO PARANÁ

OBS.: No caso em que a certidão negativa de débitos de tributos, de regularidade fiscal e a certidão negativa de dívida ativa forem unificadas, este documento único poderá ser apresentado.

10.2.2 Prova de situação regular perante o Fundo de Garantia por Tempo de Serviço - FGTS (CRE-CEF);

10.2.3 Prova de situação regular perante a **Justiça do Trabalho** (Débitos Trabalhistas);

**10.2.4 As empresas enquadradas como ME, EPP ou equiparadas, interessadas em participar do Certame, deverão apresentar a Declaração de Microempresa ou Empresa de Pequeno Porte, ou equiparadas (Anexo 11), ou outro que contenha as mesmas informações não sendo necessário ser idêntico ao modelo apresentado, com assinatura do responsável pela empresa.**

10.2.4.1 - A não entrega da Declaração de Enquadramento de Microempresa ou de Empresa de Pequeno Porte, ou equiparada implicará na anulação do direito da mesma em usufruir o regime diferenciado garantido pela Lei Complementar 123/06, alterada pela Lei Complementar nº 147/14.

10.2.4.2 - A falsidade da declaração prestada objetivando os benefícios da Lei Complementar nº 123/06, caracterizará crime de que trata o art. 299 do Código Penal, sem prejuízo do enquadramento em outras figuras penais e da sanção administrativa prevista neste edital.

**10.2.5 – Declaração de Não Parentesco** conforme o prejulgado nº 9 do Tribunal de Contas do Estado do Paraná, e de que a Licitante não está incurso nas vedações do Inciso III do Art. 9º da Lei Federal nº 8.666/93. (Anexo 12).

10.3 Quanto à Qualificação Técnica:

10.3.1 Declaração de recebimento de documentos (Anexo nº 02);

10.3.2 **Atestado de visita** (Anexo nº 03), expedida pelo licitador, **a ser agendada** na Divisão de Planejamento e Projetos, para todas as proponentes, ou **Declaração formal de dispensa de visita** (Anexo 4). É recomendado à proponente, quando da visita ao local da(s) obra(s), que obtenha, por sua exclusiva responsabilidade, toda a informação necessária para o preparo de sua proposta. Todos os custos associados com a visita ao local da(s) obra(s) serão arcados integralmente pela própria proponente.

10.3.2.1 A visita técnica poderá ser realizada pelo responsável técnico do proponente, pelo responsável legal ou por profissional vinculado à empresa ou ainda por preposto, havendo a necessidade de comprovação de que o mesmo é representante da licitante, que será autorizado pelo licitador a entrar em suas propriedades (local da obra) com a finalidade de proceder à visita e inspeção.

10.3.3 Declaração de Responsabilidade Técnica indicando o(s) responsável(is) técnico(s) pela execução da(s) obra(s) (Anexo 05) até o seu recebimento definitivo pelo Contratante, com os seguintes profissionais e atribuições:

**10.3.3.1 - Engenheiro Civil ou Arquiteto**, a ser indicado como **responsável técnico da obra**, vinculado a empresa e que possua **Certidão de Acervo Técnico (CAT)**, emitida pelo Conselho de Classe competente, referente à execução/construção de obra compatível em características com o objeto da licitação.

10.3.4 a declaração de responsabilidade técnica, deverá estar acompanhada de Certidão de Acervo Técnico – CAT, conforme indicado nos itens: **10.3.3.1**.

**OBS.:** é vedada, sob pena de inabilitação, a indicação de um mesmo técnico como responsável técnico por mais de uma proponente.

10.3.5 Atestado(s) e/ou declaração(s) em nome da proponente, expedido(s) por pessoa jurídi-



# Município de Chopinzinho

ESTADO DO PARANÁ

CNPJ: 76.995.414/0001-60 e-mail: [prefeitura@chopinzinho.br](mailto:prefeitura@chopinzinho.br)  
Telefone (46) 3242-8600 Rua Miguel Procópio Kurpel, nº 3.811, Bairro São Miguel  
85.560-000 CHOPINZINHO PARANÁ

ca de direito público ou privado, que comprove a capacidade técnica operacional para execução/construção de obra compatível em características com o objeto da licitação.

10.3.6 Declaração de disponibilidade de veículos, máquinas e equipamentos a serem disponibilizados para a execução da(s) obra(s), em todas as suas fases, constando o nome, número do RG, assinatura do responsável legal, o nome, número do RG, número do CREA/CAU e assinatura do responsável técnico capaz e habilitado para este tipo de obra, sob pena de não habilitação.

#### 10.4 Quanto à Qualificação Econômica Financeira:

10.4.1 declaração expressa do responsável legal da proponente participante de que a mesma não se encontra inadimplente ou em processo de falência ou concordata ou impedida de licitar e nem é objeto de quaisquer restrições ou notas desabonadoras no cadastro de quaisquer órgãos da administração pública estadual direta ou indireta;

10.4.2 comprovação do capital social de valor igual ou superior ao estabelecido no **subitem 04.1**.

10.4.2.1 o valor do capital social poderá ser atualizado pela proponente para a data limite estabelecida para o recebimento das propostas (*envelopes nº 1 e nº 2*) através de índices oficiais específicos para o caso;

10.5 Declaração de que concorda com todas as condições estabelecidas no presente edital e documentos pertinentes, bem como, de inexistência de fatos supervenientes impeditivos da habilitação, (Anexo nº 06) em anexo;

#### 10.6 – Consultas:

10.6.1 – A Comissão Permanente de Licitações efetuará a Consulta Consolidada de Pessoa Jurídica do Tribunal de Contas da União (<https://certidoes-apf.apps.tcu.gov.br/>), que engloba: TCU: Inidôneos - Licitantes Inidôneos; CNJ/CNIA: Cadastro Nacional de Condenações Cíveis por Ato de Improbidade Administrativa e Inelegibilidade; Portal da Transparência: CEIS - Cadastro Nacional de Empresas Inidôneas e Suspensas e CNEP - Cadastro Nacional de Empresas Punidas e a Comprovação de ausência de registro junto ao Cadastro de Impedidos de Licitar, junto ao TCE/PR <https://servicos.tce.pr.gov.br/tcepr/municipal/ail/ConsultarImpedidosWeb.aspx>;

10.6.1.1 - Consoante o entendimento consolidado pelo Tribunal de Contas da União (Acórdãos 266/2019 e 269/2019 – Plenário) e Tribunal de Contas do Estado do Paraná (Acórdãos 3962/20 e 301/21 – Tribunal Pleno), a sanção de suspensão temporária de participação em licitação e impedimento de contratar com a Administração possui efeitos restritos ao âmbito do órgão ou entidade que aplicou a penalidade

10.6.2 - A consulta aos cadastros será realizada em nome da empresa proponente.

10.6.3 - Constatada a existência de sanção, a CPL convocará o licitante para manifestação, previamente à sua desclassificação.

10.6.4 – Mantida a sanção, a CPL reputará o licitante inabilitado, por falta de condição de participação.

10.7 - Os documentos necessários à habilitação poderão ser apresentados em original ou por processo de cópia, autenticada em tabelião de notas ou pela Comissão Permanente de Licitações, na sessão de recebimento das propostas, em confronto com o original, ou publicação em órgão de imprensa oficial, e deverão estar com prazo de validade em vigor. Quando o prazo de validade não estiver expresso no documento, o mesmo será aceito com data de emissão não superior a 60 (sessenta) dias da data limite estabelecida para o recebimento das propostas (*envelopes nº 1 e nº 2*).



# Município de Chopinzinho

ESTADO DO PARANÁ

CNPJ: 76.995.414/0001-60 e-mail: [prefeitura@chopinzinho.br](mailto:prefeitura@chopinzinho.br)  
Telefone (46) 3242-8600 Rua Miguel Procópio Kurpel, nº 3.811, Bairro São Miguel  
85.560-000 CHOPINZINHO PARANÁ

## 11. PROPOSTA DE PREÇOS - ENVELOPE Nº 2

Envelope nº 2, devidamente fechado e inviolado, contendo os documentos abaixo relacionados:

### 11.1 Proposta de Preços

11.1.1 Deverá ser apresentada uma proposta de preços (modelo Anexo nº 07) deverá ser apresentada, datilografada ou impressa por computador com tinta indelével, sem rasura e entrelinhas. A proposta de preços deverá ser elaborada considerando-se que o objeto será executado pelo regime de empreitada por preço global por lote a preços fixos e sem direito a reajustamento. A proposta deverá conter:

- a) razão social, endereço, telefone, E-mail e o CPNJ da proponente;
- b) nome do titular ou do representante legalmente constituído com respectiva assinatura;
- c) data;
- d) preço global do objeto em moeda brasileira corrente, grafado em algarismos;
- e) prazo de execução do objeto em dias;
- f) prazo de validade da proposta (*mínimo de 60 dias*), contados a partir da data limite estabelecida para o recebimento das propostas (*envelopes nº 1 e nº 2*), pela Comissão Permanente de Licitações.

Em casos excepcionais, previamente à expiração do prazo original de validade da proposta, o licitador poderá solicitar às proponentes, uma prorrogação específica no prazo de validade. A solicitação e as respostas deverão ser formuladas por escrito. No caso da proponente recusar-se a estender o prazo de validade da proposta, sua proposta será rejeitada. Caso a proponente concorde com a dilação do prazo solicitado, não será permitido modificar a respectiva proposta, nem ser motivo para arguir futuramente qualquer alteração de preços.

### 11.2 Planilha de Serviços (Planilha orçamentária).

Junto com a Proposta deverá ser apresentada uma planilha de serviços (Anexo nº 08) impressa por computador (conforme modelo digital disponibilizado), sem rasura e entrelinhas, e deverá conter:

- a) razão social;
- b) município, objeto e projeto;
- c) data;
- d) **discriminação dos serviços, quantidades, unidades de medida, preços unitários, preços subtotais e preço total.**
- e) nome, RG nº e assinatura do responsável legal pela empresa, bem como o nome, número do registro no CREA ou CAU e assinatura do responsável técnico.

A proponente deverá preencher as Planilhas de Serviços (Orçamentária) (**compatível com a planilha digital apresentada pelo Município**).

#### 11.2.1 Descrição dos serviços e quantidades

11.2.1.1 O rol dos serviços (descrição dos serviços) e as quantidades serão fornecidas pelo licitador. O rol de serviços e as quantidades fornecidas pelo licitador não poderão ser alteradas pela proponente. Também é vedada a inclusão ou subtração, pela proponente, de serviços e de quantidades, no rol de serviços e de quantidades, fornecidas pelo licitador, sob pena de desclassificação.



# Município de Chopinzinho

ESTADO DO PARANÁ

CNPJ: 76.995.414/0001-60 e-mail: [prefeitura@chopinzinho.br](mailto:prefeitura@chopinzinho.br)  
Telefone (46) 3242-8600 Rua Miguel Procópio Kurpel, nº 3.811, Bairro São Miguel  
85.560-000 CHOPINZINHO PARANÁ

11.2.1.2 O Contratante, se reserva o direito de, em qualquer ocasião, fazer alterações no projeto que impliquem a redução ou o aumento de volume dos serviços, nos limites permitidos pela legislação vigente, baseando-se, para tanto, nas quantidades determinadas pela fiscalização e nos preços unitários apresentados na licitação, tudo devidamente precedido de indispensável justificativa técnica e de termo aditivo ao Contrato.

## 11.2.2 Preços Unitários

11.2.2.1 Os preços unitários deverão ser relacionados na Planilha de Serviços na coluna "preço unitário" e deverão ser apresentados para cada serviço, em conformidade com o projeto e compatível com a planilha apresentada, as especificações e as demais peças fornecidas pelo licitador.

11.2.2.2 Deverão estar incluídos nos preços unitários: materiais, equipamentos, testes, aparelhos, ferramentas, instrumentos, materiais de consumo, mão-de-obra, dissídios coletivos, seguros em geral, encargos de legislação social, trabalhista, previdenciária, infortúnio do trabalho, impostos, taxas, administração, lucro e quaisquer outras despesas necessárias não especificadas neste Edital, mas julgadas essenciais à execução da(s) obra(s).

11.2.2.3 A proponente deverá estar apta, quando solicitada pela Comissão Permanente de Licitações, a apresentar uma detalhada composição de preços unitários que demonstrem a viabilidade técnica e econômica do preço global proposto para a(s) obra(s).

11.2.2.4 As composições de preços, referidas no **subitem 11.2.2.3**, deverão ser entregues por escrito ao presidente da Comissão Permanente de Licitações, no prazo improrrogável de 48 (*quarenta e oito*) horas após o recebimento da solicitação.

11.2.2.5 Junto com a Proposta deverá ser apresentado também o Cálculo do BDI e o Cronograma Físico-Financeiro. (**compatíveis com os arquivos digitais apresentados pelo Município**).

## 12. DISPOSIÇÕES REFERENTES À PROPOSTA DE PREÇOS

12.1 A apresentação da proposta de preços na licitação será considerada como evidência de que a proponente examinou completamente os projetos, as especificações, e demais documentos que os comprou entre si, e que obteve as informações necessárias e satisfatórias sobre qualquer ponto duvidoso antes de preparar a sua proposta de preços, e que os documentos da licitação lhe permitiram preparar uma proposta de preços completa e satisfatória.

12.2 Fica entendido que os projetos, as peças gráficas, as especificações técnicas, memoriais e todos os documentos são complementares entre si, de modo que qualquer detalhe, que se mencione em um e se omita em outro será considerado especificado e válido.

12.3 Nenhuma reivindicação por parte da proponente para pagamento adicional será considerada se decorrer de erro ou má interpretação, pela mesma, do objeto do lote, do Edital, das peças gráficas, das especificações técnicas, memoriais e/ou dos demais documentos da licitação.

## 13. RECEPÇÃO E ABERTURA DAS PROPOSTAS.

13.1 No dia, na hora e no local fixado neste edital, a Comissão Permanente de Licitações receberá os envelopes fechados e inviolados, de cada proponente; rubricará, juntamente com os representantes que assim o desejarem, o **envelope nº 2**, que contém a(s) proposta(s) de preço(s), para cada lote, e procederá à abertura do **envelope nº 1**, que contém a documentação que será submetida ao exame da Comissão Permanente de Licitações e das proponentes interessadas.

13.2 Juntamente com o recebimento dos envelopes fechados e inviolados, o representante da proponente, se não for membro integrante da diretoria e querendo participar ativamente (*com poderes legais*



# Município de Chopinzinho

ESTADO DO PARANÁ

CNPJ: 76.995.414/0001-60 e-mail: [prefeitura@chopinzinho.br](mailto:prefeitura@chopinzinho.br)  
Telefone (46) 3242-8600 Rua Miguel Procópio Kurpel, nº 3.811, Bairro São Miguel  
85.560-000 CHOPINZINHO PARANÁ

para representar a proponente) da sessão, deverá apresentar à Comissão Permanente de Licitações a carta-credencial que lhe outorga poder legal junto à mesma, conforme Anexo nº 01, com firma reconhecida, ou através de procuração passada em cartório.

13.3 Uma mesma pessoa não poderá representar mais de uma proponente sob pena de inabilitação das proponentes que o mesmo representa.

13.4 Na hora marcada para a entrega dos **envelopes nº 1 e nº 2** e aberto o primeiro, mais nenhum será recebido.

13.5 Em nenhuma hipótese, será concedido prazo para apresentação ou substituição de documentos exigidos e não inseridos nos **envelopes nº 1 e nº 2**, ressalvados os erros e omissões sanáveis previstos no **subitem 16.5**. No entanto, é facultado à Comissão Permanente de Licitações a realização de diligências destinadas a esclarecer a instrução do processo licitatório em qualquer fase da licitação, bem como poderá solicitar informações ou esclarecimentos complementares que julgar necessários e, ainda, solicitar o original de documento apresentado pela proponente, devendo esta apresentá-lo num prazo máximo de 48 (quarenta e oito) horas, desde que não altere a substância de sua oferta.

13.6 Após a rubrica dos documentos pela Comissão Permanente de Licitações e pelos presentes que assim o desejarem, a mesma cientificará aos interessados que o resultado da análise da **HABILITAÇÃO PRELIMINAR** e a data da sessão de abertura dos **envelopes nº 2** serão comunicados diretamente às proponentes através dos meios usuais de comunicação (*edital, e-mail e publicação na imprensa oficial*).

13.7 Será lavrada ata circunstanciada da reunião de recepção e abertura das propostas (*envelope nº 1 e nº 2*), que registrará as reclamações, observações e demais ocorrências, e será assinada pela Comissão Permanente de Licitações e pelas proponentes presentes, que assim o desejarem.

13.8 Caso a Comissão Permanente de Licitações conclua o exame dos documentos de habilitação de todas as proponentes participantes, na própria reunião de recepção e abertura das propostas, anunciará o resultado da habilitação preliminar. Se todas as participantes renunciarem ao prazo para interposição de recurso, quanto à fase de habilitação preliminar, mediante termo de renúncia ou manifestação expressa na respectiva ata, a Comissão Permanente de Licitações devolverá, mediante recibo ou protocolo, às proponentes inabilitadas os respectivos envelopes nº 2 fechados e inviolados e procederá à abertura dos envelopes nº 2 das proponentes habilitadas.

## 14. ANÁLISE DOS DOCUMENTOS DA HABILITAÇÃO PRELIMINAR

14.1 Não será habilitada a proponente que deixar de apresentar qualquer documento exigido ou em desacordo com este edital, exceto o do **subitem 13.2**, ressalvados os erros e omissões sanáveis previstos no **subitem 16.5**.

14.2 Qualquer documento, que estiver incompleto, com rasura e/ou com borrão e/ou com prazo de validade vencido, será considerado nulo e sem validade para esta licitação.

14.3 Não serão aceitos protocolos em substituição a documentos.

14.4 Será considerada habilitada a proponente cuja documentação atenda às exigências estabelecidas no edital.

14.5 Se todas as proponentes forem inabilitadas, a Comissão Permanente de Licitações poderá fixar às proponentes o prazo de 8 (oito) dias úteis para apresentação de nova documentação.

14.6 Será comunicada diretamente às proponentes através dos meios usuais de comunicação (*edital, e-mail e/ou outro*) o resultado do exame da habilitação preliminar.



# Município de Chopinzinho

ESTADO DO PARANÁ

CNPJ: 76.995.414/0001-60 e-mail: [prefeitura@chopinzinho.br](mailto:prefeitura@chopinzinho.br)  
Telefone (46) 3242-8600 Rua Miguel Procópio Kurpel, nº 3.811, Bairro São Miguel  
85.560-000 CHOPINZINHO PARANÁ

## 15. ABERTURA DO ENVELOPE Nº 2 - PROPOSTA DE PREÇOS

15.1 Na data e hora fixada para a reunião de abertura dos **envelopes nº 2**, a Comissão Permanente de Licitações devolverá, mediante protocolo, às proponentes inabilitadas os respectivos **envelopes nº 2** fechados e inviolados. Caso a proponente inabilitada não se fizer representar nesse ato, o **envelope nº 2** será devolvido, através dos meios convencionais, após a homologação da licitação.

15.2 Na data e hora aprazada, a Comissão Permanente de Licitações procederá à abertura dos **envelopes nº 2** das proponentes habilitadas, lendo em voz alta o nome da proponente, o objeto, o preço global por lote, o prazo de execução e o prazo de validade de cada proposta, que será rubricada pela Comissão Permanente de Licitações e pelos representantes das proponentes presentes que assim o desejarem.

15.3 Ultrapassada a fase de habilitação e abertas as propostas (*envelopes nº 2*), a Comissão Permanente de Licitações não poderá desclassificar as proponentes por motivos relacionados com a habilitação preliminar, salvo em razão de fato ou fatos supervenientes ou conhecidos após a análise dos documentos de habilitação preliminar.

15.4 Será lavrada ata circunstanciada da reunião de abertura das propostas (*envelope nº 2*), que registrará as reclamações, observações e demais ocorrências, e será assinada pela Comissão Permanente de Licitações e pelas proponentes presentes, que o assim desejarem.

## 16 JULGAMENTO E CLASSIFICAÇÃO DAS PROPOSTAS DE PREÇOS

16.1 A Comissão Permanente de Licitações avaliará, julgará e classificará as propostas de preços e elaborará um relatório de suas conclusões, o qual será encaminhado à autoridade competente para as demais providências.

16.2 O critério a ser utilizado no julgamento das propostas será a da proposta de menor preço global por lote analisado, desde que cumprido o exigido no edital.

16.3 Antes da avaliação detalhada, a Comissão Permanente de Licitações determinará se cada proposta está adequada aos termos dos documentos desta licitação. Para as finalidades ali previstas, uma proposta substancialmente adequada será aquela que se harmonizar com todos os termos e condições dos documentos dessa licitação, sem ressalva ou desvio material. Desvio ou ressalva material é a que afeta de modo substancial o objeto, a qualidade, o resultado da(s) obra(s) ou que limita, de modo conflitante com os termos do edital, os direitos do Contratante ou as obrigações da proponente, na forma do contrato e cuja retificação prejudicaria a posição competitiva de outras proponentes que apresentaram propostas substancialmente adequadas.

16.4 Uma proposta configurada como substancialmente não adequada será rejeitada e não poderá ser adequada subsequentemente, mediante correção da não harmonização, pela proponente.

16.5 A Comissão Permanente de Licitações poderá relevar, numa proposta, qualquer informalidade, não harmonização ou irregularidade de natureza secundária que não constitua um desvio significativo, contanto que essa relevância não prejudique ou afete a classificação relativa de qualquer proponente. Entende-se por informalidade, não harmonização ou irregularidade de natureza secundária que não constitua um desvio significativo, geralmente omissões relacionadas com a verificação de dados ou informações de tipo histórico. Contudo, existem tipos de erros ou omissões básicas, que por sua gravidade, tradicionalmente são considerados insanáveis. Servem de exemplo, entre outras: A falta de assinatura em documentos, na proposta de preços, na planilha de serviços e no cronograma físico-financeiro, assinatura aposta por elemento não credenciado ou não habilitado.



# Município de Chopinzinho

ESTADO DO PARANÁ

CNPJ: 76.995.414/0001-60 e-mail: [prefeitura@chopinzinho.br](mailto:prefeitura@chopinzinho.br)  
Telefone (46) 3242-8600 Rua Miguel Procópio Kurpel, nº 3.811, Bairro São Miguel  
85.560-000 CHOPINZINHO PARANÁ

16.6 A Comissão Permanente de Licitações fará a conferência da planilha de serviços, que contém a descrição dos serviços, unidades, quantidades e preços unitários. Constatado erro aritmético serão efetuadas as devidas correções, de acordo com o Edital. Para fins de rejeição, comparação e classificação das propostas de preços, prevalecerá o preço analisado e as eventuais adequações pertinentes, quer seja para mais ou para menos e, com o assentimento da proponente, deverá ser considerado como aceito. Se a proponente não aceitar a correção do preço analisado, sua proposta será rejeitada.

16.6.1 Se existir erro aritmético na multiplicação da quantidade pelo preço unitário, o preço unitário prevalecerá a menos que, na opinião da Comissão Permanente de Licitações, exista um erro grosseiro e óbvio de pontuação decimal no preço unitário. Neste caso, o preço total/parcial cotado prevalecerá e o preço unitário será corrigido.

16.6.2 Nos casos em que houver uma discrepância entre o valor do total indicado na planilha de serviços e o valor do total conferido, prevalecerá o valor conferido.

16.6.3 Nos casos em que houver discrepância entre o preço global indicado na Proposta e o preço global analisado, prevalecerá o preço global analisado.

16.7 Será desclassificada:

16.7.1 a proposta elaborada em desacordo com o presente edital, a que proponha qualquer oferta de vantagens não previstas no edital, ou que apresentar preços ou vantagens baseadas nas ofertas das demais proponentes;

16.7.2 a proposta que apresente preços unitários simbólicos, irrisórios ou de valor zero;

16.7.3 a proposta que venha a ser considerada inexecutável pela Comissão Permanente de Licitações, quando for razoável concluir que a proponente não seria capaz de executar o contrato ao preço de sua oferta;

16.7.3.1 Preços manifestamente inexecutáveis são aqueles cuja viabilidade não possa ser demonstrada através de documentação que comprove a coerência dos custos dos insumos com os de mercado e que os coeficientes de produtividade são compatíveis com a execução do objeto do contrato, condições estas necessariamente especificadas no ato convocatório da licitação.

16.7.3.2 Consideram-se inexecutáveis as propostas cujos preços globais por lote analisados sejam inferiores a 70% (setenta por cento) do menor dos seguintes valores:

a) preço global orçado pelo licitador.

16.7.4 a proposta cujo preço analisado for superior ao preço máximo do lote, estabelecido no item 04;

16.7.5 quando for evidente a inexistência de TOMADA DE PREÇOS ou a existência de conluio ou práticas de corrupção em licitações e/ou em execução de contratos, sujeitas às sanções previstas na legislação.

16.7.6 Se de acordo com o procedimento administrativo ficar comprovado que um representante do licitador, servidor ou quem atue em seu lugar e/ou proponente incorreu em práticas corruptas contrárias aos mais altos níveis éticos, o licitador, poderá:

a) rejeitar qualquer proposta de adjudicação relacionada com o respectivo processo de aquisição ou contratação;



# Município de Chopinzinho

58

**ESTADO DO PARANÁ**

CNPJ: 76.995.414/0001-60 e-mail: [prefeitura@chopinzinho.br](mailto:prefeitura@chopinzinho.br)  
Telefone (46) 3242-8600 Rua Miguel Procópio Kurpel, nº 3.811, Bairro São Miguel  
85.560-000 CHOPINZINHO PARANÁ

b) declarar o proponente inelegível, para participar em futuras licitações ou contratos financeiros com recursos advindos do Tesouro do Município de Chopinzinho-PR.

16.7.7 A proponente vencedora deverá permitir ao Município, ou a quem designe inspecionar ou realizar auditorias dos registros contábeis e financeiros, relacionados com a execução do contrato.

16.8 No caso de haver divergência entre o preço global grafado em algarismos e o grafado por extenso, prevalecerá o grafado por extenso.

16.9 À Comissão Permanente de Licitações é facultado propor, mediante parecer fundamentado, desclassificação de uma ou mais propostas de preços quando ocorrerem fato ou fatos supervenientes que justifiquem tal medida.

16.10 Se todas as propostas de preços forem desclassificadas, a Comissão Permanente de Licitações poderá fixar às proponentes o prazo de 8 (oito) dias úteis para apresentação de outra proposta de preços.

16.11 Ocorrendo empate no preço analisado entre duas ou mais propostas de preços, a Comissão Permanente de Licitações procederá ao sorteio, em sessão pública, para se conhecer a ordem de classificação.

16.12 A classificação das propostas de preços será comunicada diretamente às proponentes através dos meios usuais de comunicação (*edital, e-mail e publicação na imprensa oficial*).

16.13 - Antes da classificação definitiva, será assegurado como critério de desempate, a preferência de contratação para as ME, EPP ou Equiparada.

16.14 - Considerar-se-á empate quando as propostas apresentadas por microempresa, empresas de pequeno porte ou empresa individual de responsabilidade limitada sejam iguais ou até 10% (dez por cento) superiores à proposta de menor preço classificada, desde que esta não tenha sido apresentada por outra ME, EPP ou Equiparada.

16.15 - Ocorrendo o empate acima descrito, a ME, EPP ou Equiparada melhor classificada poderá apresentar nova proposta de preço inferior à menor proposta classificada, na própria sessão se presente o representante com poder para ofertar nova proposta ou no prazo de 24 horas se não estiver presente. Uma vez apresentada nova proposta em valor inferior será considerada vencedora do certame e adjudicado o objeto em seu favor.

## 17 - ADJUDICAÇÃO E CONTRATAÇÃO

17.1 - Até a assinatura do termo de contrato de empreitada, o licitador poderá desclassificar, por despacho fundamentado, qualquer proponente, sem que lhe caiba indenização ou ressarcimento e sem prejuízo de outras sanções cabíveis, havendo conhecimento de qualquer fato ou circunstância, anterior ou posterior ao julgamento da licitação, que desabone sua idoneidade ou capacidade financeira, técnica ou administrativa.

17.2 A execução da(s) obra(s)/serviço(s) dar-se-á mediante termo de contrato de empreitada, a ser firmado entre o licitador e a proponente vencedora da licitação, após a homologação da licitação.

17.3 A proponente vencedora será convocada para assinar o termo de contrato de empreitada, conforme modelo nº 10, dentro do prazo máximo de 5 (*cinco*) dias úteis, a partir da data da homologação do lote, sob pena de decair o direito de contratação, sujeitando-se, ainda, às penalidades previstas em lei.



# Município de Chopinzinho

ESTADO DO PARANÁ

CNPJ: 76.995.414/0001-60 e-mail: [prefeitura@chopinzinho.br](mailto:prefeitura@chopinzinho.br)  
Telefone (46) 3242-8600 Rua Miguel Procópio Kurpel, nº 3.811, Bairro São Miguel  
85.560-000 CHOPINZINHO PARANÁ

17.4 É facultado ao licitador, quando a convocada não assinar o termo de contrato de empreitada, convocar as proponentes remanescentes, na ordem de classificação, para fazê-lo em igual prazo e nas mesmas condições propostas pelo primeiro classificado ou solicitar a revogação da presente.

17.5 - O(s) Contrato(s) poderá(ão) ser alterado(s), inclusive quanto as prorrogações de prazos de execução (Lei 8.666/93), mediante a celebração de termo aditivo e/ou apostilamento, nos casos previstos em lei, que ao contrato se aderirá passando a dele fazer parte.

17.6 - Aplica-se ao(s) Contrato(s), sem prejuízo das disposições anteriores/posteriores, as hipóteses de acréscimos ou supressões quantitativas e qualitativas ao objeto, previstas na Lei nº 8.666/93.

## 18 GARANTIA DE EXECUÇÃO E ADICIONAL

18.1 A proponente vencedora, deverá apresentar na assinatura do termo de Contrato de Empreitada, a formalização da garantia de execução e da garantia adicional, se houver, que servirá de garantia à fiel observância das obrigações contratuais.

18.6 O valor da garantia de execução será obtido pela aplicação de 5% (cinco por cento) sobre o valor contratual, acrescido da garantia adicional se houver.

18.7 O recolhimento da garantia de execução e da garantia adicional, se houver, deverá ser efetuada nos termos do Art. 56, § 1º, I, II e III da Lei nº 8.666/93.

I - caução em dinheiro ou em títulos da dívida pública, devendo estes ter sido emitidos sob a forma escritural, mediante registro em sistema centralizado de liquidação e de custódia autorizado pelo Banco Central do Brasil e avaliados pelos seus valores econômicos, conforme definido pelo Ministério da Fazenda; (Redação dada pela Lei nº 11.079, de 2004)

II - seguro-garantia; (Redação dada pela Lei nº 8.883, de 1994)

III - fiança bancária. (Redação dada pela Lei nº 8.883, de 8.6.94)

18.8 Qualquer majoração do valor contratual obrigará a contratada a depositar, nas mesmas modalidades do item anterior, valor correspondente a 5% (cinco por cento) do valor da alteração. No caso de redução do valor contratual, poderá a contratada ajustar o valor da garantia de execução, se assim o desejar.

18.9 A contratada perderá a garantia de execução e a garantia adicional, se houver, quando:

- a) da inadimplência das obrigações e/ou rescisão unilateral do termo de Contrato de Empreitada;
- b) quando do não recebimento provisório e definitivo e/ou não aceitação pelo licitador da obra.

18.10 A devolução da garantia de execução ou o valor que dela restar, dar-se-á por requerimento mediante a apresentação de:

- a) termo de recebimento definitivo;
- b) apresentação da GFIP;
- c) comprovantes, nos casos previstos, de ligações definitivas de água e/ou energia elétrica. As despesas referentes ao consumo de água e energia, durante a execução do objeto, são de inteira responsabilidade da contratada.

## 19. RECURSOS



# Município de Chopinzinho

ESTADO DO PARANÁ

CNPJ: 76.995.414/0001-60 e-mail: [prefeitura@chopinzinho.br](mailto:prefeitura@chopinzinho.br)  
Telefone (46) 3242-8600 Rua Miguel Procópio Kurpel, nº 3.811, Bairro São Miguel  
85.560-000 CHOPINZINHO PARANÁ

19.1 É facultado a qualquer proponente formular reclamações e impugnações no transcurso das sessões públicas da licitação, para que constem em ata dos trabalhos.

19.2 Na ata de abertura das propostas, poderão ser registradas observações feitas por parte das proponentes. Elas poderão ou não ser levadas em consideração pela Comissão Permanente de Licitações para efeito de julgamento. No prazo máximo de 5 (*cinco*) dias úteis, contados a partir da ata de abertura dos envelopes ou do conhecimento, pelas proponentes do resultado concernente à habilitação e/ou classificação, qualquer proponente poderá interpor recurso administrativo junto ao licitador.

19.3 Cabe à proponente observar o disposto no Artigo 109 da Lei Federal nº 8.666/93 e suas alterações.

19.4 Os recursos interpostos fora do prazo não serão recebidos em face da preclusão da faculdade processual.

19.5 Os recursos interpostos fora do prazo não serão recebidos em face da preclusão da faculdade processual.

## 20 PRAZOS

20.1 - O **prazo de execução** será de 150 (**cento e oitenta**) dias, a contar da data da Ordem de Serviço.

20.2 - A obra deverá ser iniciada no prazo máximo de 15 dias após a emissão da ordem de serviço.

20.3 - Os prazos de vigência dos contratos será de 240 (duzentos e quarenta) dias a contar da data da assinatura.

20.4 - Havendo interesse da **Contratante**, ambos os prazos poderão ser prorrogados por Termo Aditivo, conforme dispõe Lei nº 8.666, de 1993 e alterações.

20.5 - A prorrogação do **prazo de execução** deve ser manifestada pela **Licitante Vencedora**, no prazo máximo de 48 (quarenta e oito) horas antecedente ao término do prazo de execução contratual.

20.6 - A proponente vencedora será convocada para assinar o Contrato de Empreitada, conforme Modelo nº 10, dentro do prazo máximo de 5 (*cinco*) dias úteis, a partir da data da homologação da licitação, sob pena de decair o direito de contratação, sujeitando-se, ainda, às penalidades previstas em lei.

20.7 - No ato da assinatura do Contrato, a proponente vencedora deverá apresentar o Cronograma Físico Financeiro Executivo da obra.

20.8 - O prazo de execução da(s) obra(s) poderá ser alterado, com expressa anuência do Contratante, nos seguintes casos:

20.9 - Alteração do projeto e/ou especificações técnicas e/ou memoriais pelo Contratante, quando houver: (i) serviços extraordinários que alterem as quantidades, (ii) serviços complementares, obedecidos os dispositivos regulamentares, (iii) atraso no fornecimento de dados informativos, materiais e qualquer subsídio à(s) obra(s) do lote, que estejam sob responsabilidade expressa do Contratante, (iv) por atos do Contratante que interfiram na execução contratual, (v) atos de terceiros que interfiram no prazo de execução ou outros devidamente justificados e aceitos pelo Contratante;

20.10 - Por motivos de força maior ou caso fortuito, entre outros, "lock out", perturbações industriais, guerras, atos de inimigo público, bloqueio, insurreições, epidemias, quarentenas, avalanches, terremotos,



# Município de Chopinzinho

ESTADO DO PARANÁ

CNPJ: 76.995.414/0001-60 e-mail: [prefeitura@chopinzinho.br](mailto:prefeitura@chopinzinho.br)  
Telefone (46) 3242-8600 Rua Miguel Procópio Kurpel, nº 3.811, Bairro São Miguel  
85.560-000 CHOPINZINHO PARANÁ

enchentes, explosões ou quaisquer outros acontecimentos semelhantes e equivalentes a estes, desde que estes fatos tenham influência direta sobre a execução da(s) obra(s) e que fujam ao controle seguro de qualquer das partes interessadas, as quais não consigam impedir sua ocorrência. A expressão "força maior" deve também incluir qualquer atraso causado por legislação, regulamentação ou atos governamentais, por ação ou omissão do Contratante, que venham causar atrasos à Contratada. Nenhuma parte será responsável perante a outra pelos atrasos ocasionados por motivo de força maior.

20.11 - Enquanto perdurarem os motivos de força maior ou suspensão do contrato por ordem do Contratante, cessam os deveres e responsabilidades de ambas as partes, em relação ao contrato. Os atrasos provenientes de greves ocorridas na Contratada ou atrasos por parte de suas eventuais subcontratados não poderão ser alegados como decorrentes de força maior.

## 21 - PENALIDADES

21.1 - Denúncias relacionadas ao não cumprimento do(s) Contrato(s) e seus anexos, estarão sujeitas as penalidades previstas na legislação, tais como: advertência escrita, advertência escrita com prazo para correção, penalidades pecuniárias com os respectivos valores, ordem de ressarcimento, suspensão temporária, rescisão do contrato, bem como a adoção das medidas do art. 80, da Lei nº 8.666/93, e demais dispositivos normativos que regem a matéria.

21.2 - O CONTRATANTE decide aplicar ao(s) Contrato(s) gerados, na hipótese de inexecução das obrigações pela CONTRATADA, o disposto nos artigos 81, 86, 87 e 88 da Lei nº 8.666/93, e as seguintes penalidades:

I - advertência escrita: quando houver distorções ou faltas leves, que não decorram de dolo ou naqueles que não impliquem em prejuízo grave ao usuário, população, servidores e empregados públicos, nem em ato lesivo à Administração, caracterizando negligência administrativa.

II - advertência escrita com prazo para correção: impostas em razão de excessos, omissões ou dolo que configurem distorções médias ou graves, que possam ser corrigidas e adequadas no prazo de até 60 (sessenta) dias.

III - penalidades pecuniárias:

a) multa-dia moratória devido ao não cumprimento no prazo assinalado, da advertência disciplinada no item II desta Cláusula, correspondente a 0,5% (zero virgula cinco por cento) do valor total do Contrato;

b) multa-dia moratória devido a suspensão, inexecução, execução parcial ou atraso injustificado na entrega ou correção de vícios do objeto, produto ou serviço, correspondente a 1% (um por cento) do valor total do Contrato, podendo ser imposta até o limite máximo de 30 (trinta) dias multa;

c) multa punitiva de 1% (um por cento) do valor total do Contrato, quando verificada distorções médias;

d) multa punitiva de 5% (cinco por cento) do valor total do Contrato, quando verificada distorções graves;

e) multa punitiva de 15% (quinze por cento) do valor total do Contrato, na hipótese de rescisão contratual motivada pela inexecução total ou parcial injustificada do Contrato, por parte da CONTRATADA, nos termos da Lei nº 8.666/93;

f) multa punitiva de 30% (trinta por cento) do valor total do Contrato, na hipótese de rescisão contratual motivada por atos de improbidade administrativa, praticada em conjunto com agente público.



# Município de Chopinzinho

ESTADO DO PARANÁ

CNPJ: 76.995.414/0001-60 e-mail: [prefeitura@chopinzinho.br](mailto:prefeitura@chopinzinho.br)  
Telefone (46) 3242-8600 Rua Miguel Procópio Kurpel, nº 3.811, Bairro São Miguel  
85.560-000 CHOPINZINHO PARANÁ

IV - suspensão temporária da prestação de serviços: será aplicada nas ações que resultem danos financeiros e patrimoniais à Administração, ou que infrinjam as normas regulamentares e legais.

V - rescisão do Contrato: será determinada em situações graves, de alta relevância ou em razão do interesse público, sem prejuízo das demais disposições deste Contrato.

VI - A rescisão do Contrato, quando motivada por qualquer razão do item anterior, implicará na apuração de perdas e danos e aplicação das demais penalidades legais cabíveis.

VII - O CONTRATANTE resolve aplicar ao Contrato, no que tange à rescisão, os artigos 78, 79 e 80 da Lei nº 8.666/93.

21.3 - Na aplicação das penalidades contratuais, será observado as disposições da Lei nº 8.666/93, quando aos procedimentos, contraditório e ampla defesa.

21.4 - Na hipótese de aplicação das penalidades pecuniárias referidas nos itens anteriores, fica o CONTRATANTE autorizado a reter, até o limite das multas aplicadas, os créditos a que teria direito.

21.5 - Inexistindo créditos em favor da CONTRATADA ou sendo estes insuficientes para fazer face ao montante das penalidades pecuniárias aplicadas, o CONTRATANTE oficiará à CONTRATADA para que esta recolha aos cofres municipais, no prazo máximo de 05 (cinco) dias úteis, a contar da data do recebimento do comunicado, o valor resultante das penalidades aplicadas, ou a diferença entre estes e os créditos retidos.

21.6 - Caso a CONTRATADA não efetue o recolhimento no prazo estipulado no item anterior, o valor correspondente será cobrado judicialmente.

21.7 - Compete ao Prefeito Municipal a aplicação das medidas previstas nesta Cláusula, observado o seguinte procedimento, via sistema 1Doc do CONTRATANTE, nesta ordem:

21.7.1 - Manifestação do Fiscal, com os documentos pertinentes à comprovação das situações e dos fatos a serem apurados;

21.7.2 - Manifestação do gestor do Contrato(s) e/ou do(a) Secretário(a) Municipal de Educação, Cultura e Esporte, com os documentos pertinentes à comprovação das situações e dos fatos a serem apurados;

21.7.3 - Notificação da CONTRATADA, via sistema 1Doc, para apresentação de defesa escrita, no prazo de 15 (quinze) dias úteis, sendo a notificação assinada e encaminhada pelo gestor do Contrato;

21.7.4 - Parecer da Procuradoria-Geral do Município;

21.7.5 - Decisão do Prefeito Municipal;

21.7.6 - Notificação da CONTRATADA, via sistema 1Doc, para ciência quanto ao resultado do processo, em decisão irrecurável;

21.7.7 - As medidas previstas no art. 80, da Lei nº 8.666/93, e demais dispositivos normativos que regem o objeto da contratação, poderão ser aplicadas imediatamente, independentemente da apresentação de defesa prévia da CONTRATADA, sem prejuízo do contraditório e ampla defesa posterior (diferido), em situações consideradas urgentes e previstas no Contrato.

03



# Município de Chopinzinho

ESTADO DO PARANÁ

CNPJ: 76.995.414/0001-60 e-mail: [prefeitura@chopinzinho.br](mailto:prefeitura@chopinzinho.br)  
Telefone (46) 3242-8600 Rua Miguel Procópio Kurpel, nº 3.811, Bairro São Miguel  
85.560-000 CHOPINZINHO PARANÁ

22.1 – O(s) Contrato(s) gerados desta Licitação poderá(ão) ser rescindido(s):

22.1.1 - Quando houver descumprimento de suas Cláusulas e condições por parte da CONTRATADA, ou seu cumprimento irregular ou, ainda, a inexecução sem justa causa, ou sem a prévia comunicação ao CONTRATANTE;

22.1.2 - Por acordo entre as partes, desde que não implique em prejuízo ao Município e haja conveniência e oportunidade do CONTRATANTE;

22.1.3 - A CONTRATADA reconhece os direitos do CONTRATANTE à rescisão no caso de inexecução total ou parcial do(s) Contrato(s), sem prejuízo do art. 80, da Lei nº 8.666/93 e demais dispositivos normativos aplicáveis.

22.2 – O(s) Contrato(s) poderá(ão) ser rescindido(s), ainda, nas hipóteses estabelecidas nos artigos 77 a 79 da Lei nº 8.666/93, o que a CONTRATADA declara expressamente conhecer.

22.3 - Na hipótese de rescisão por culpa da CONTRATADA, fica o CONTRATANTE autorizado a reter, até o limite dos prejuízos experimentados, os créditos a que teria direito.

22.4 - Inexistindo créditos em favor da CONTRATADA ou sendo estes insuficientes para fazer face ao montante dos prejuízos, o CONTRATANTE oficiará à CONTRATADA para que esta recolha aos cofres municipais, no prazo máximo de 05 (cinco) dias úteis, a contar da data do recebimento do comunicado, o valor resultante dos prejuízos decorrentes da rescisão contratual, ou a diferença entre estes e os créditos retidos.

22.5 - Caso a CONTRATADA não efetue o recolhimento no prazo estipulado no item anterior, o valor correspondente ao prejuízo experimentado pelo CONTRATANTE será cobrado judicialmente.

22.6 - Reserva-se ao CONTRATANTE o direito de rescindir unilateralmente o(s) Contrato(s) ocorrendo qualquer hipótese de cisão, fusão ou incorporação que possa prejudicar a execução do objeto contratado.

22.7 - A inexecução do contrato pela CONTRATADA poderá ensejar na rescisão e/ou aplicação de alguma das medidas do art. 80, da Lei nº 8.666/93, e demais dispositivos normativos que regem a matéria, quando verificadas as seguintes situações, dentre outras:

22.7.1 - A não execução dos serviços contratados;

22.7.2 - Inexecução do objeto do(s) Contrato(s), sem justa causa e/ou prévia comunicação ao CONTRATANTE;

22.7.3 - Não atendimento das determinações da autoridade ou servidor designado para acompanhar e fiscalizar a execução do Contrato(s).

22.8 - Compete ao Prefeito Municipal a aplicação das medidas previstas nesta Cláusula, observado o seguinte procedimento, via sistema 1Doc do CONTRATANTE, nesta ordem:

22.8.1 - Manifestação do Fiscal, com os documentos pertinentes à comprovação das situações e dos fatos a serem apurados;

22.8.2 - Manifestação do gestor do(s) Contrato(s) e/ou do(a) Secretário(a) Municipal de Educação, Cultura e Esporte, com os documentos pertinentes à comprovação das situações e dos fatos a serem apurados;



# Município de Chopinzinho

ESTADO DO PARANÁ

CNPJ: 76.995.414/0001-60 e-mail: [prefeitura@chopinzinho.br](mailto:prefeitura@chopinzinho.br)  
Telefone (46) 3242-8600 Rua Miguel Procópio Kurpel, nº 3.811, Bairro São Miguel  
85.560-000 CHOPINZINHO PARANÁ

22.8.3 - Notificação da CONTRATADA, via sistema 1Doc, para apresentação de defesa escrita, no prazo de 15 (quinze) dias úteis, sendo a notificação assinada e encaminhada pelo gestor do(s) Contrato(s);

22.8.4 - Parecer da Procuradoria-Geral do Município;

22.8.5 - Decisão do Prefeito Municipal;

22.8.6 - Notificação da CONTRATADA, via sistema 1Doc, para ciência quanto ao resultado do processo, em decisão irrecorrível;

22.8.7 - As medidas previstas no art. 80, da Lei nº 8.666/93, e demais dispositivos normativos que regem o objeto da contratação, poderão ser aplicadas imediatamente, independentemente da apresentação de defesa prévia da CONTRATADA, sem prejuízo do contraditório e ampla defesa posterior (diferido), em situações consideradas urgentes e previstas no item 22.7 deste Termo.

## 23 - GESTÃO, FISCALIZAÇÃO, ACEITAÇÃO, TESTES, RECEBIMENTO E POSSE DA OBRA

23.1 - O CONTRATANTE se reserva o direito de fiscalização do(s) Contrato(s), podendo suspender sua execução desde que não atendam as expectativas da Secretaria Municipal de Educação, Cultura e Esporte.

23.2 - A gestão do(s) Contrato(s) ficará a cargo da Senhora Mari Lucia Lazarotto, Secretária Municipal de Educação, Cultura e Esporte.

23.3 - A responsabilidade pela fiscalização do(s) Contrato(s), ficará a cargo da Servidora Senhora Ana Kelle Malagutti, CPF: 074.076.199-48 - CREA/PR: 134.259/D e Fiscal Substituto a cargo do Senhor Cristiano Dossa Silvestri, CPF: 022.185.389-89, Engenheiro Civil - CREA/PR: 100.984/D, estando sujeito à conferência quantitativa e posterior qualitativa na conformidade do item do objeto licitado.

23.3.1 - Compete aos responsáveis pela fiscalização comunicar ao gestor do(s) Contrato(s) as situações e fatos que caracterizam o descumprimento das cláusulas e anexos do Contrato, com os documentos pertinentes, para a adoção das medidas cabíveis.

23.4 - Recebido o ato de comunicação de irregularidade, compete ao gestor do(s) Contrato(s) proceder conforme os itens 21.7 e 22.8 deste instrumento, de acordo com a gravidade da situação e dos fatos a serem apurados.

23.5 - Com base no art. 65, §8, da Lei nº 8.666/93 e Acórdão 7487/2015/TCU, havendo necessidade de alterar o fiscal ou gestor inicialmente designado, o CONTRATANTE emitirá termo de apostilamento específico para esse fim, assinado pela autoridade competente em conjunto com novo gestor e/ou fiscal da ARP/Contrato, sendo publicado o extrato no diário oficial do município, realizando em seguida o apostilamento do ato junto ao processo originário de contratação e termos aditivos, mediante a juntada dos respectivos documentos, dando ciência à CONTRATADA através dos canais adotados pelo CONTRATANTE (e-mail, fax, etc).

23.6 - A Contratada deverá permitir que funcionários, engenheiros, especialistas e demais peritos enviados pelo Contratante:

- a) inspecionem a qualquer tempo a execução da(s) obra(s) do lote;
- b) examinem os registros e documentos que considerarem necessários conferir; e
- c) verifiquem se estão disponíveis, na(s) obra(s) do lote, os veículos, as máquinas e os equipamentos disponibilizados pela Contratada. Caso fique constada a falta dos mesmos no(s) local(ais) da(s) obra(s), serão impostas as sanções previstas no contrato de empreitada.



# Município de Chopinzinho

ESTADO DO PARANÁ

CNPJ: 76.995.414/0001-60 e-mail: [prefeitura@chopinzinho.br](mailto:prefeitura@chopinzinho.br)  
Telefone (46) 3242-8600 Rua Miguel Procópio Kurpel, nº 3.811, Bairro São Miguel  
85.560-000 CHOPINZINHO PARANÁ

23.7 - No desempenho destas tarefas deverão os técnicos do Contratante contar com a total colaboração da Contratada.

23.8 - A Contratada deverá manter um perfeito sistema de sinalização e segurança em todos os locais de serviços, principalmente nos de trabalho em vias públicas, de acordo com as normas de segurança do trabalho.

23.9 - A Contratada deverá manter, no local da(s) obra(s), preposto aceito pelo Contratante para representá-la na execução do contrato.

23.10 - A Contratada deve manter no canteiro de obra(s) um projeto completo, o qual deverá ficar reservado para o manuseio da fiscalização e do pessoal do órgão financiador da(s) obra(s).

23.11 - A Contratada deve manter no canteiro de obra(s) o Boletim Diário de Ocorrências - BDO, que deverá ser preenchido e rubricado pelo encarregado da Contratada e pela fiscalização diariamente.

23.12 - A execução de serviços aos domingos e feriados somente será permitida com autorização prévia da fiscalização.

23.13 - A Contratada é obrigada a reparar, corrigir, remover, reconstruir ou substituir, às suas expensas, no total ou em parte, o(s) serviço(s) referente(s) à(s) obra(s) do contrato em que se verificarem vícios, defeitos ou incorreções resultantes da má execução ou má qualidade dos materiais empregados.

23.14 - Caso a Contratada não execute, total ou parcialmente, qualquer dos itens ou serviços previstos, o Contratante reserva-se o direito de executá-los diretamente ou através de terceiros. Ocorrendo a hipótese mencionada, a então Contratada responderá pelos custos, através de glosas de créditos e/ou garantias e/ou pagamento direto ficando, suspensa de firmar contrato pelo prazo de até 2 anos, bem como poderá ser declarada inidônea, conforme a gravidade da infração e dos danos decorrentes.

23.15 - A proponente deverá atender às determinações da fiscalização no prazo máximo de 24 (vinte e quatro) horas, e prestar toda assistência e colaboração necessária.

23.16 - A Contratada é obrigada entregar até 15 (quinze) dias à Contratante o resultado dos testes solicitados pela fiscalização e/ou supervisão.

23.16.1 - As despesas com a execução dos testes são de inteira responsabilidade da Contratada.

23.17 - Assim que a execução da(s) obra(s) tenha sido concluída de conformidade com o contrato, será emitido termo de recebimento provisório assinado pelas partes em até 15 (quinze) dias da comunicação da Contratada.

23.18 - Após o prazo de 60 (sessenta) dias do recebimento provisório, será procedido o recebimento definitivo, por comissão especificamente designada pelo Contratante, ocasião em que será lavrado termo de recebimento definitivo.

23.19 - A aceitação da(s) obra(s) pelo Contratante se dará quando não houver qualquer pendência por parte da Contratada.

23.20 - O recebimento provisório ou definitivo não exclui a responsabilidade civil pela qualidade da(s) obra(s), nem a ético-profissional, pela perfeita execução do Contrato.

23.21 - O Contratante toma posse do Canteiro de Obras e do objeto do Contrato dentro de 3 (três) dias da data da formalização do Termo de Recebimento Definitivo.



# Município de Chopinzinho

ESTADO DO PARANÁ

CNPJ: 76.995.414/0001-60 e-mail: [prefeitura@chopinzinho.br](mailto:prefeitura@chopinzinho.br)  
Telefone (46) 3242-8600 Rua Miguel Procópio Kurpel, nº 3.811, Bairro São Miguel  
85.560-000 CHOPINZINHO PARANÁ

## 24 - SEGURANÇA E MEDICINA DO TRABALHO

24.1 A Contratada, em qualquer hipótese, não se eximirá da total responsabilidade quanto à negligência ou descumprimento da Lei Federal nº 6.514 de 22/12/77, Portaria nº 3.214 de 08/06/78, Normas Regulamentares – NRs 01 a 36.

24.2 A Contratada deverá priorizar os meios de proteção coletiva, conforme a indicação das Normas Regulamentadoras.

24.3 A Contratada deverá instalar placas de indicação e/ou outros meios de informar e manter o local sinalizado a fim de torná-lo o mais seguro possível.

24.4 O equipamento de proteção individual fornecido ao empregado deverá, obrigatoriamente, conter C.A. e a identificação da Contratada.

24.5 A Contratada não será eximida de qualquer responsabilidade quanto à segurança individual e coletiva de seus trabalhadores.

24.6 Deverão ser observadas pela Contratada todas as condições de higiene e segurança necessárias à preservação da integridade física de seus empregados, ao patrimônio do Contratante e de outrem, e aos materiais envolvidos na(s) obra(s), de acordo com as Normas Regulamentadoras - NRs aprovadas pela Portaria nº 3.214, de 08/06/78, Lei Federal nº 6.514, de 22/12/77.

## 25. PLACAS DE OBRA, MATERIAIS, VEÍCULOS, MÁQUINAS E EQUIPAMENTOS.

25.1 As placas de obra(s) serão fornecidas e instaladas pela Contratada, em consonância com os modelos, especificações e locais de instalação estabelecidos pelo Contratante em até 10 (dez) dias contados a partir da data da assinatura do Contrato de Empreitada.

25.2 Todos os materiais, veículos, máquinas e equipamentos de responsabilidade da Contratada, a serem utilizados na(s) obra(s) serão fornecidos pela Contratada com todos os custos de aquisição, de transporte, de armazenamento ou de utilização e deverão estar incluídos nos preços propostos.

25.3 Todos os veículos, máquinas e equipamentos discriminados na relação de disponibilidade de veículos, máquinas e equipamentos (*Modelo nº 04*) deverão estar disponíveis na(s) respectiva(s) obra(s), sob pena de multa e rescisão contratual.

25.4 Todos os materiais que forem utilizados na(s) obra(s) deverão ser da melhor qualidade, obedecer às especificações técnicas, memoriais e serem aprovados pela fiscalização, antes de sua aquisição ou confecção.

25.5 A responsabilidade pelo fornecimento, em tempo hábil, dos materiais, veículos, máquinas e equipamentos será, exclusivamente, da Contratada. Ela não poderá solicitar prorrogação do prazo de execução, nem justificar retardamento na conclusão da(s) obra(s), em decorrência do fornecimento deficiente dos mesmos.

## 26. PAGAMENTO

26.1 - Os pagamentos serão realizados conforme medições dos serviços executados de acordo com a Planilha de Serviços e liberação dos respectivos saques.



# Município de Chopinzinho

ESTADO DO PARANÁ

CNPJ: 76.995.414/0001-60 e-mail: [prefeitura@chopinzinho.br.gov.br](mailto:prefeitura@chopinzinho.br.gov.br)

Telefone (46) 3242-8600

Rua Miguel Procópio Kurpel, nº 3.811, Bairro São Miguel

85.560-000

CHOPINZINHO

PARANÁ

26.2 - A **Licitante Vencedora** deverá enviar Nota Fiscal com detalhamento dos serviços, especificando o valor unitário e total.

26.3 - O pagamento será efetuado em até 30 (trinta) dias após a emissão da nota fiscal.

26.4 - Nos casos de eventuais atrasos de pagamento, desde que a CONTRATADA não tenha corrido de alguma forma para tanto, fica convencionado que o índice dos encargos moratórios mensais devidos pelo CONTRATANTE será o IPCAE, além dos juros de mora, os quais serão computados de forma equivalente aos aplicáveis à caderneta de poupança, segundo os índices oficiais, de 01 (uma) só vez, nos termos do art. 1º, F, da Lei 9.494/97, com redação dada pela Lei 11.960/091.

a) a liberação dos pagamentos fica condicionada à apresentação de:

- Ordem de serviço emitida pela Contratante;

- Apresentação da relação de funcionários da GFIP (Guia de Recolhimento do FGTS e informações à Previdência Social).

- A não apresentação dos relatórios mensais (GFIP) de funcionários ensejará na retenção dos pagamentos.

26.1 Os preços não serão objeto de atualização monetária ou reajustamento de preços.

26.6.1 Somente será admitida, nos limites da Lei, a recomposição de preços de que trata o art. 65, II, alínea "d", da Lei Federal nº 8.666/93 e suas alterações. Na hipótese de sobrevirem fatos imprevisíveis ou previsíveis, porém de consequências incalculáveis, retardadores ou impeditivos da execução do ajustado, ou ainda, em caso de força maior, caso fortuito, ou fato do príncipe, configurando álea econômica extraordinária e extracontratual, a relação que as partes pactuaram inicialmente entre os encargos da empresa vencedora (contratada) e a retribuição do Município de Chopinzinho para justa remuneração do fornecimento poderá ser revisada, objetivando a manutenção do equilíbrio econômico-financeiro inicial do Contrato.

## 27. DAS OBRIGAÇÕES DAS PARTES.

### 27.1 DA CONTRATADA

1 - Obriga-se a: (a) assegurar a execução do objeto deste Contrato, a proteção e a conservação dos serviços executados bem como, na forma da Lei, respeitar rigorosamente as recomendações da ABNT; (b) manter, em todos os locais de serviços, um seguro sistema de sinalização e segurança, principalmente nos de trabalho em vias públicas, de acordo com as normas de segurança do trabalho; (c) dar ciência à fiscalização da ocorrência de qualquer fato ou condição que possa atrasar ou impedir a conclusão do objeto deste Contrato em partes ou no todo; (d) manter no local do objeto deste Contrato, devidamente atualizado, Livro Diário de Ocorrência e Diário de Obra; (e) providenciar a matrícula do objeto deste Contrato no INSS; (g) não manter em seu quadro de pessoal menores de 18 (dezoito) anos em horário noturno de trabalho ou em serviços perigosos ou insalubres, não manter ainda, em qualquer trabalho, menores de 16 (dezesesseis) anos, salvo na condição de aprendiz, a partir de 14 (quatorze) anos.

2- Arcar com todas as despesas e encargos de natureza trabalhista, previdenciária, social ou tributária, de sua responsabilidade, incidentes sobre os serviços objeto deste Contrato.

3 - A execução de serviços aos domingos e feriados somente será permitida com a autorização prévia da fiscalização.



# Município de Chopinzinho

ESTADO DO PARANÁ

CNPJ: 76.995.414/0001-60 e-mail: [prefeitura@chopinzinho.br](mailto:prefeitura@chopinzinho.br)  
Telefone (46) 3242-8600 Rua Miguel Procópio Kurpel, nº 3.811, Bairro São Miguel  
85.560-000 CHOPINZINHO PARANÁ

4 - Permitir o livre acesso de servidores dos órgãos do CONCEDENTE, do sistema de Controle Interno do Poder Executivo Estadual, bem como do Tribunal de Contas do Estado do Paraná, aos documentos e registros contábeis da Empresa.

5 - Constituem obrigações da **LICITANTE VENCEDORA**, além de outras previstas no Contrato, Edital e na legislação pertinente, as seguintes:

5.1 Executar o serviço através de pessoas idôneas e tecnicamente capacitadas;

5.2 Dar ciência à **DPLAN**, imediatamente e por escrito, de qualquer anormalidade verificada na execução dos serviços, mesmo que estes não sejam de sua competência.

5.3 A **licitante vencedora** será responsável e deverá responder, civil e criminalmente, por todos os danos, perdas e prejuízos que, por dolo ou culpa no cumprimento do contrato, venham direta ou indiretamente provocar ou causar por si ou por seus empregados ao **Contratante** ou terceiros;

5.4 A existência e a atuação da FISCALIZAÇÃO em nada diminuirão a responsabilidade única, integral e exclusiva do **licitante vencedora** no que concerne aos serviços e suas implicações próximas ou remotas, sempre de conformidade com o contrato, Código Civil e demais leis ou regulamentos vigentes e pertinentes, no Município, Estado e na União.

5.5 Não caucionar ou utilizar o presente termo para qualquer operação financeira, sem prévia e expressa autorização do **Contratante**;

5.6 Manter durante a execução do contrato, todas as condições de habilitação e qualificação exigidas na licitação;

5.7 Prestar os esclarecimentos que forem solicitados pela **DPLAN**, cujas reclamações se obrigam a atender prontamente;

5.8 Assumir todas as despesas referentes à pessoal e quaisquer outras oriundas, derivadas ou conexas com o contrato, ficando, ainda para todos os efeitos legais, declaradas pela **licitante vencedora** a inexistência de qualquer vínculo empregatício entre seus empregados e/ou prepostos e o **Contratante**;

5.9 Cumprir o escopo, de modo que, no prazo estabelecido, os serviços sejam entregues inteiramente concluídos e em perfeitas condições de uso;

5.10 Observar e aplicar, na execução dos serviços, as leis, os regulamentos, as posturas, inclusive de segurança e medicina do trabalho e de segurança pública, bem como as normas da Associação Brasileira de Normas Técnicas (ABNT) e NR-18 do Ministério do Trabalho e Emprego (MTE);

5.11 Providenciar, as suas expensas, junto às repartições competentes, o necessário licenciamento dos serviços, as aprovações respectivas e as Anotações ou Registro de Responsabilidade Técnica.

5.12 Fornecer e utilizar na execução dos serviços equipamentos e mão-de-obra adequada e materiais novos e de primeira qualidade, na quantidade, qualidade e em tempo hábil para a execução;

5.13 Manter no canteiro de obras cópia dos Projetos e Anotações/Registros de Responsabilidade Técnicas válidas;

5.14 Responsabilizar-se por quaisquer acidentes na execução das obras e dos serviços, inclusive quanto às redes de serviços públicos, o uso indevido de patentes, e, ainda, por fatos de que resultem a destruição ou danificação da obra, estendendo-se essa responsabilidade até a assinatura do Termo de Recebimento Definitivo da Obra e a integral liquidação de indenização caso devida a terceiros;



# Município de Chopinzinho

ESTADO DO PARANÁ

CNPJ: 76.995.414/0001-60 e-mail: [prefeitura@chopinzinho.br.gov.br](mailto:prefeitura@chopinzinho.br.gov.br)  
Telefone (46) 3242-8600 Rua Miguel Procópio Kurpel, nº 3.811, Bairro São Miguel  
85.560-000 CHOPINZINHO PARANÁ

5.15 Pelo perfeito e eficiente funcionamento de todas as suas instalações, responsabilidade esta que, na forma da lei, subsistirá mesmo após a aceitação provisória ou definitiva dos serviços executados;

5.16 Pela qualidade e a quantidade dos materiais empregados, assim como o processo de sua utilização, cabendo-lhe, inclusive, a execução das obras e dos serviços que não aceitos pela fiscalização devam ser refeitos;

5.17 Fornecer na entrega da obra, todos os projetos atualizados com todas as alterações porventura efetuadas durante a execução da obra;

5.18 Refazer os serviços, sem ônus para o **Contratante**, caso não atendam as especificações, de acordo com a Associação Brasileira de Normas Técnicas (ABNT);

5.19 Substituir o material incorporado às obras, sem ônus para o **Contratante**, caso não esteja de acordo com os padrões de qualidade e durabilidade necessários;

5.20 A **licitante vencedora** deverá se responsabilizar pela guarda dos materiais e seus pertences dentro de seu canteiro de obras, dia e noite.

5.21 Todos os serviços de retirada de entulhos e restos de materiais decorrentes da obra são de responsabilidade da **licitante vencedora**.

## 27.2 – DO MUNICÍPIO DE CHOPINZNHO

1 Exercer a fiscalização dos serviços por servidores especialmente designados, na forma da lei nº. 8.666/93;

2 Permitir o livre acesso dos funcionários e contratados da **LICITANTE VENCEDORA** para execução dos serviços;

3 Prestar as informações e esclarecimentos que venham a ser solicitados pelos funcionários da **LICITANTE VENCEDORA**;

4 Convidar a **LICITANTE VENCEDORA** para reuniões e repassar todos os serviços a serem efetuados, avaliando se a **LICITANTE VENCEDORA** terá como atender as exigências;

5 Supervisionar e acompanhar os serviços da **LICITANTE VENCEDORA**;

## 28. DA FRAUDE E DA CORRUPÇÃO

28.1 - Ambos os contratantes deverão observar o mais alto padrão de ética durante todo o processo de licitação, de contratação e de execução do objeto contratual.

28.2 - Para os propósitos desta Cláusula, definem-se as seguintes práticas:

- a) "prática corrupta": oferecer, dar, receber ou solicitar, direta ou indiretamente, qualquer vantagem com o objetivo de influenciar a ação de servidor público no processo de licitação ou na execução de contrato;
- b) "prática fraudulenta": a falsificação ou omissão dos fatos, com o objetivo de influenciar o processo de licitação ou de execução de contrato;
- c) "prática colusiva": esquematizar ou estabelecer um acordo entre dois ou mais licitantes, com ou sem o conhecimento de representantes ou prepostos do órgão licitador, visando estabelecer preços em níveis artificiais e não-competitivos;



# Município de Chopinzinho

ESTADO DO PARANÁ

CNPJ: 76.995.414/0001-60 e-mail: [prefeitura@chopinzinho.br.gov.br](mailto:prefeitura@chopinzinho.br.gov.br)  
Telefone (46) 3242-8600 Rua Miguel Procópio Kurpel, nº 3.811, Bairro São Miguel  
85.560-000 CHOPINZINHO PARANÁ

d) "prática coercitiva": causar danos ou ameaçar causar dano, direta ou indiretamente, às pessoas ou sua propriedade, visando influenciar sua participação em um processo licitatório ou afetar a execução do contrato;

e) "prática obstrutiva": (i) destruir, falsificar, alterar ou ocultar provas em inspeções ou fazer declarações falsas aos representantes do poder público, com o objetivo de impedir materialmente a apuração de alegações de prática prevista acima; ou (ii) atos cuja intenção seja impedir materialmente o exercício do direito de o poder público promover inspeção ou auditoria.

28.3 - Sendo o Contrato financiado, parcial ou integral, por organismo financeiro multilateral, mediante adiantamento, convênio ou reembolso, este organismo e/ou município poderão impor sanção sobre a CONTRATADA ou pessoa física, inclusive declarando-a inidônea, indefinidamente ou por prazo determinado, para a outorga de contratos financiados pelo organismo e/ou município se, em qualquer momento, constatar o envolvimento da CONTRATADA, diretamente ou por meio de um agente, em práticas corruptas, fraudulentas, colusivas, coercitivas ou obstrutivas ao participar da licitação ou da execução do Contrato.

28.4 - Considerando os propósitos das cláusulas anteriores, a CONTRATADA concorda e autoriza que o organismo financeiro multilateral, bem como o município de Chopinzinho/PR, através de seu representante ou pessoas indicadas, possam inspecionar a execução do contrato e todos os documentos, contas e registros relacionados à licitação e à execução do Contrato.

## 29. DISPOSIÇÕES GERAIS

29.1 O licitador, se reserva o direito de revogar ou anular esta licitação, parcial ou totalmente, sem que caiba à proponente o direito de qualquer reclamação ou indenização.

29.2 O licitador poderá declarar a licitação deserta ou fracassada, quando não ocorrerem proponentes à licitação ou nenhuma das propostas de preços satisfizer ao objeto e/ou ao projeto e/ou às especificações, respectivamente, ou anular quando ficar evidenciado que tenha havido falta de competição e/ou conluio.

29.3 A participação nesta licitação implica a aceitação integral e irretratável dos termos do edital e demais documentos licitatórios.

29.4 A Comissão Permanente de Licitações, a seu exclusivo critério, poderá efetuar vistoria nas instalações das proponentes durante a fase licitatória.

29.5 O Contratante, se reserva o direito de paralisar ou suspender, a qualquer tempo, a execução da(s) obra(s) do lote, mediante pagamento único e exclusivo dos trabalhos efetivamente executados, através de medição e, quando for o caso dos materiais existentes no local da(s) obra(s), pelos custos de aquisição regularmente comprovados.

29.6 A Contratada não poderá ceder o contrato, no todo ou em parte, a nenhuma pessoa física ou jurídica, sem autorização prévia, por escrito, do Contratante.

29.6.1 Caso haja autorização expressa do Contratante para que a Contratada possa subcontratar serviços, esta subcontratação não altera a responsabilidade da Contratada que continuará integral perante o Contratante, bem como não existirá vínculo entre o Contratante e a subcontratada, no entanto esta responde solidariamente com o subcontratante pela perfeição da prestação.

29.7 Caberá à Contratada o pagamento ou o ressarcimento ao Contratante de todos os valores de multas aplicadas pela Delegacia Regional do Trabalho, CREA/CAU ou qualquer outra entidade em decorrência da execução do contrato.



# Município de Chopinzinho

ESTADO DO PARANÁ

CNPJ: 76.995.414/0001-60 e-mail: [prefeitura@chopinzinho.br](mailto:prefeitura@chopinzinho.br)  
Telefone (46) 3242-8600 Rua Miguel Procópio Kurpel, nº 3.811, Bairro São Miguel  
85.560-000 CHOPINZINHO PARANÁ

29.8 A Contratada assumirá integral responsabilidade pelos danos que causar ao Contratante ou a terceiros, por si ou seus representantes, na execução da(s) obra(s), ficando isento o Contratante de toda e qualquer reclamação que possa surgir em decorrência dos mesmos.

29.9 O contratado fica obrigado a aceitar, nas mesmas condições contratuais, os acréscimos ou supressões que se fizerem nas obras, serviços ou compras, até 25% (vinte e cinco por cento) do valor inicial atualizado do contrato, e, no caso particular de reforma de edifício ou de equipamento, até o limite de 50% (cinquenta por cento) para os seus acréscimos. (Art. 65, § 1º, da Lei nº 8.666/93).

29.9.1 As supressões de serviços resultantes de acordos celebrados expressamente entre o Contratante e a Contratada poderão ultrapassar o limite estabelecido no **subitem 29.9**.

29.10 Se no Contrato não houverem sido contemplados preços unitários para determinados serviços, esses serão fixados mediante acordo entre as partes, respeitados os limites estabelecidos no caput desta Cláusula.

29.11 Qualquer objeto de valor histórico ou de outro interesse ou valor significativo que venha a ser descoberto em qualquer parte do canteiro de obras e/ou local em que está sendo executado o objeto do presente edital é de propriedade do Contratante. A Contratada deverá notificar à fiscalização tal descoberta e aguardar instruções sobre os procedimentos a serem seguidos.

29.12 Na contagem dos prazos estabelecidos neste edital, excluir-se-á o dia do início e incluir-se-á o do vencimento.

29.13 Caso as datas previstas para a realização de eventos da presente licitação sejam declaradas feriado ou ponto facultativo, aqueles eventos serão realizados no primeiro dia útil subsequente.

29.14 As marcas comerciais dos materiais constantes nos projetos, nas especificações técnicas, nos memoriais e nos orçamentos, quando citadas, são protótipos comerciais que servem, exclusivamente, para indicar o tipo de material a empregar. Portanto, serão aceitos materiais com qualidade, característica e tipo equivalentes ou similares.

Chopinzinho - PR, \_\_\_\_ de \_\_\_\_\_ de 2021.

**Edson Luiz Cenci**  
Prefeito

**André Felipe Moraes**  
Presidente da Comissão Permanente de Licitações



# Município de Chopinzinho

ESTADO DO PARANÁ

CNPJ: 76.995.414/0001-60 e-mail: [prefeitura@chopinzinho.br](mailto:prefeitura@chopinzinho.br)  
Telefone (46) 3242-8600 Rua Miguel Procópio Kurpel, nº 3.811, Bairro São Miguel  
85.560-000 CHOPINZINHO PARANÁ

ANEXO Nº 01

## CARTA-CREDENCIAL

À Comissão Permanente de Licitações

Ref.: Edital de TOMADA DE PREÇOS nº \_\_\_\_/2021.

OBJETO: CONTRATAÇÃO DE EMPRESA ESPECIALIZADA PARA EXECUÇÃO DE OBRA DE AMPLIAÇÃO DO CENTRO MUNICIPAL DE EDUCAÇÃO INFANTIL CRIANÇA FELIZ.

Prezados Senhores,

O abaixo assinado, (inserir o nome completo), carteira de identidade (inserir o número e órgão emissor), CPF: \_\_\_\_\_, na qualidade de responsável legal pela proponente (inserir nome da proponente), CNPJ: \_\_\_\_\_, vem pela presente, informar a V. S<sup>as</sup> que o senhor (inserir o nome completo), carteira de identidade (inserir o número e órgão emissor), é a pessoa designada por nós para acompanhar a sessão de abertura e recebimento da documentação de habilitação e propostas de preços, para assinar as atas e demais documentos, e com poderes para renunciar prazos recursais a que se referir a licitação em epígrafe.

Atenciosamente,

Local e data.

(assinatura do responsável legal)

73



# Município de Chopinzinho

ESTADO DO PARANÁ

CNPJ: 76.995.414/0001-60 e-mail: [prefeitura@chopinzinho.br](mailto:prefeitura@chopinzinho.br)  
Telefone (46) 3242-8600 Rua Miguel Procópio Kurpel, nº 3.811, Bairro São Miguel  
85.560-000 CHOPINZINHO PARANÁ

ANEXO Nº 02

## DECLARAÇÃO DE RECEBIMENTO DE DOCUMENTOS

Ref. : Edital de TOMADA DE PREÇOS nº \_\_\_\_/2021.

OBJETO: CONTRATAÇÃO DE EMPRESA ESPECIALIZADA PARA EXECUÇÃO DE OBRA DE AMPLIAÇÃO DO CENTRO MUNICIPAL DE EDUCAÇÃO INFANTIL CRIANÇA FELIZ.

O signatário da presente, o senhor (inserir o nome completo), CPF nº \_\_\_\_\_, representante legalmente constituído da proponente (inserir o nome da proponente), CNPJ: \_\_\_\_\_, declara que a mesma recebeu toda a documentação relativa ao(s) lote(s) (inserir os números de lotes) da TOMADA DE PREÇOS supramencionada.

Local e data.

\_\_\_\_\_  
(assinatura do responsável legal)



# Município de Chopinzinho

ESTADO DO PARANÁ

CNPJ: 76.995.414/0001-60 e-mail: [prefeitura@chopinzinho.br](mailto:prefeitura@chopinzinho.br)  
Telefone (46) 3242-8600 Rua Miguel Procópio Kurpel, nº 3.811, Bairro São Miguel  
85.560-000 CHOPINZINHO PARANÁ

ANEXO Nº 03

## ATESTADO DE VISITA

Ref.: Edital de TOMADA DE PREÇOS nº \_\_\_\_/2021

**OBJETO: CONTRATAÇÃO DE EMPRESA ESPECIALIZADA PARA EXECUÇÃO DE OBRA DE AMPLIAÇÃO DO CENTRO MUNICIPAL DE EDUCAÇÃO INFANTIL CRIANÇA FELIZ.**

Declaramos que o Senhor(a) (inserir o nome completo), CPF nº: (inserir o nº do CPF), representante da proponente (inserir o nome da proponente), CNPJ: (inserir o número do CNPJ), devidamente credenciado, visitou o local da execução da(s) obra(s), objeto da TOMADA DE PREÇOS em epígrafe, tomando conhecimento de todas as condições técnicas para a execução dos serviços e elaboração da Proposta de Preços.

Local e data.

\_\_\_\_\_  
(Nome, RG e CPF e assinatura do responsável legal do licitador).

\_\_\_\_\_  
(Nome, nº CREA/CAU, e assinatura do Responsável Técnico habilitado da proponente ou preposto/representante)



# Município de Chopinzinho

ESTADO DO PARANÁ

CNPJ: 76.995.414/0001-60 e-mail: [prefeitura@chopinzinho.br](mailto:prefeitura@chopinzinho.br)  
Telefone (46) 3242-8600 Rua Miguel Procópio Kurpel, nº 3.811, Bairro São Miguel  
85.560-000 CHOPINZINHO PARANÁ

## ANEXO Nº 4

### DECLARAÇÃO FORMAL DE DISPENSA DE VISITA

Ref.: Edital de TOMADA DE PREÇOS nº \_\_\_\_/2021

**OBJETO: CONTRATAÇÃO DE EMPRESA ESPECIALIZADA PARA EXECUÇÃO DE OBRA DE AMPLIAÇÃO DO CENTRO MUNICIPAL DE EDUCAÇÃO INFANTIL CRIANÇA FELIZ.**

O representante legal da **(inserir o nome da proponente)**, CNPJ: \_\_\_\_\_, Sr. (a) **(inserir o nome do representante)**, devidamente habilitado, **DECLARA** que **RENUNCIA** à Visita Técnica aos locais e/ou instalações do objeto licitado, de que tem pleno conhecimento das condições, complexidades e peculiaridades inerentes à natureza dos trabalhos e da obra, assumindo total responsabilidade por esse fato e informando que não o utilizará para quaisquer questionamentos futuros que ensejem avenças técnicas e/ou financeira para com a Contratante.

Local e data.

\_\_\_\_\_  
(CPF e RG, e assinatura do Responsável Legal da Proponente)



# Município de Chopinzinho

ESTADO DO PARANÁ

CNPJ: 76.995.414/0001-60 e-mail: [prefeitura@chopinzinho.br.gov.br](mailto:prefeitura@chopinzinho.br.gov.br)  
Telefone (46) 3242-8600 Rua Miguel Procópio Kurpel, nº 3.811, Bairro São Miguel  
85.560-000 CHOPINZINHO PARANÁ

## ANEXO N° 05

### DECLARAÇÃO DE RESPONSABILIDADE TÉCNICA

À Comissão Permanente de Licitações

Ref.: Edital de TOMADA DE PREÇOS n° \_\_\_\_/2021.

**OBJETO: CONTRATAÇÃO DE EMPRESA ESPECIALIZADA PARA EXECUÇÃO DE OBRA DE AMPLIAÇÃO DO CENTRO MUNICIPAL DE EDUCAÇÃO INFANTIL CRIANÇA FELIZ.**

**Razão Social:**

**CNPJ:**

Conforme o disposto no Edital em epígrafe, declaramos que o responsável técnico pela(s) obra(s) do(s) lote(s), caso venhamos a vencer a referida licitação, é:

Nome	Especialidade	CREA /CAU n°	Data do registro	Assinatura

Declaramos, outrossim, que o(s) profissional(ais) acima relacionado(s) pertence(m) ao nosso quadro técnico de profissionais permanentes, ou mantém com relacionamento e vínculo junto à empresa.

Local e data.

(nome, RG e CPF e assinatura do responsável legal)

76



# Município de Chopinzinho

77

**ESTADO DO PARANÁ**

CNPJ: 76.995.414/0001-60 e-mail: [prefeitura@chopinzinho.br](mailto:prefeitura@chopinzinho.br)  
Telefone (46) 3242-8600 Rua Miguel Procópio Kurpel, nº 3.811, Bairro São Miguel  
85.560-000 CHOPINZINHO PARANÁ

## ANEXO Nº 06

### DECLARAÇÃO DE SUJEIÇÃO AO EDITAL E INEXISTÊNCIA DE FATOS SUPERVENIENTES IMPEDITIVOS DA HABILITAÇÃO

À Comissão Permanente de Licitações

Ref.: Edital de TOMADA DE PREÇOS nº \_\_\_\_/2021.

**OBJETO: CONTRATAÇÃO DE EMPRESA ESPECIALIZADA PARA EXECUÇÃO DE OBRA DE AMPLIAÇÃO DO CENTRO MUNICIPAL DE EDUCAÇÃO INFANTIL CRIANÇA FELIZ.**

O signatário da presente, em nome da proponente (inserir o nome da proponente), CNPJ: \_\_\_\_\_, declara expressamente, que se sujeita às condições estabelecidas no edital de TOMADA DE PREÇOS em consideração e dos respectivos modelos, adendos, e anexos e documentos, que acatará integralmente qualquer decisão que venha a ser tomada pelo licitador quanto à qualificação apenas das proponentes que hajam atendido às condições estabelecidas e demonstrem integral possibilidade de executar a(s) obra(s) e/ou os serviços.

Declara, ainda, para todos os fins de direito, a inexistência de fatos supervenientes impeditivos da qualificação ou que comprometam a idoneidade da proponente nos termos do Artigo 32, parágrafo 2º, e Artigo 97 da Lei 8.666, de 21 de junho de 1993, e suas alterações e que está ciente da obrigatoriedade de declarar ocorrências posteriores.

Local e data.

(nome, RG e CPF e assinatura do responsável legal)



# Município de Chopinzinho

ESTADO DO PARANÁ

CNPJ: 76.995.414/0001-60 e-mail: [prefeitura@chopinzinho.br](mailto:prefeitura@chopinzinho.br)  
Telefone (46) 3242-8600 Rua Miguel Procópio Kurpel, nº 3.811, Bairro São Miguel  
85.560-000 CHOPINZINHO PARANÁ

ANEXO Nº 07

## PROPOSTA DE PREÇOS (modelo)

À Comissão Permanente de Licitações

Ref.: Edital de TOMADA DE PREÇOS nº \_\_\_\_/2021.

LOTE Nº \_\_\_\_

RAZÃO SOCIAL:		
ENDEREÇO:		
CIDADE :	TELEFONE:	E-MAIL:
NOME DO REPRESENTANTE LEGAL:		
CNPJ:	INSCRIÇÃO ESTADUAL:	

Prezados Senhores,

Apresentamos e submetemos à apreciação de V. S<sup>a</sup> nossa proposta de preços relativa AO LOTE Nº \_\_\_\_, REFERENTE AOS SERVIÇOS DE \_\_\_\_\_, constante da licitação em epígrafe.

O preço global, fixo e sem reajuste, proposto para execução do objeto da Licitação é de R\$ (inserir o valor da proposta) ( inserir o valor por extenso).

O prazo de execução do objeto é de (inserir o prazo de execução por extenso) dias, contados a partir da emissão da ordem de serviço.

O prazo de validade da proposta de preços é de (inserir o prazo de validade) (inserir o prazo de validade por extenso) dias a partir da data limite estabelecida para o recebimento das propostas (envelopes nº 1 e nº 2) pela Comissão Permanente de Licitações.

No preço proposto, estão incluídas todas as despesas com fretes, impostos, seguros, encargos trabalhistas, previdenciários, fiscais, comerciais, taxas, ART's, RRT's, visitas ao local dos serviços se necessário e todas as demais despesas necessárias à execução do respectivo objeto licitado, no prazo determinado.

Atenciosamente,

(nome, CPF e RG e assinatura do responsável legal)

*(Juntamente com a Proposta de Preços, deverá ser apresentado: Planilhas de Serviços (Planilha Orçamentária), o Cronograma Físico-Financeiro e o Cálculo do BDI, preenchidos em papel timbrado da empresa e assinados pelo Representante Legal e o Responsável Técnico, conforme modelos fornecidos digitalmente pelo Município).*



# Município de Chopinzinho

ESTADO DO PARANÁ

CNPJ: 76.995.414/0001-60 e-mail: [prefeitura@chopinzinho.br](mailto:prefeitura@chopinzinho.br)  
Telefone (46) 3242-8600 Rua Miguel Procópio Kurpel, nº 3.811, Bairro São Miguel  
85.560-000 CHOPINZINHO PARANÁ

## ANEXO 07.1

### Quadro de Composição do BDI

Ref.: Edital de TOMADA DE PREÇOS nº \_\_\_\_/2021.

LOTE Nº \_\_\_\_\_

OBJETO: \_\_\_\_\_

(Deverá ser preenchido e apresentado de acordo com o arquivo digital disponibilizado pelo Município)

Local e data.

(nome, CPF e RG e assinatura do responsável legal)  
(nome, CPF e RG e assinatura do responsável Técnico)



# Município de Chopinzinho

ESTADO DO PARANÁ

CNPJ: 76.995.414/0001-60 e-mail: [prefeitura@chopinzinho.br](mailto:prefeitura@chopinzinho.br)  
Telefone (46) 3242-8600 Rua Miguel Procópio Kurpel, nº 3.811, Bairro São Miguel  
85.560-000 CHOPINZINHO PARANÁ

ANEXO Nº 08

## PLANILHA DE SERVIÇOS (Planilha Orçamentária)

À Comissão Permanente de Licitações  
Ref.: Edital de TOMADA DE PREÇOS nº \_\_\_\_/2021.

LOTE Nº \_\_\_\_\_

OBJETO: \_\_\_\_\_

RAZÃO SOCIAL: \_\_\_\_\_

CNPJ: \_\_\_\_\_

(Deverá ser preenchido e apresentado de acordo com o arquivo digital disponibilizado pelo Município)

Local e data.

(nome, CPF e RG e assinatura do responsável legal)  
(nome, CPF e RG e assinatura do responsável Técnico)



# Município de Chopinzinho

ESTADO DO PARANÁ

CNPJ: 76.995.414/0001-60 e-mail: [prefeitura@chopinzinho.br](mailto:prefeitura@chopinzinho.br)

Telefone (46) 3242-8600 Rua Miguel Procópio Kurpel, nº 3.811, Bairro São Miguel  
85.560-000 CHOPINZINHO PARANÁ

ANEXO Nº 9

## CRONOGRAMA FÍSICO-FINANCEIRO

Referência: TOMADA DE PREÇOS nº \_\_\_\_/2021

LOTE Nº \_\_\_\_\_

OBJETO: \_\_\_\_\_

RAZÃO SOCIAL:

CNPJ:

(Deverá ser preenchido e apresentado de acordo com o arquivo digital disponibilizado pelo Município)

Local e data.

(nome, CPF e RG e assinatura do responsável legal)  
(nome, CPF e RG e assinatura do responsável Técnico)



# Município de Chopinzinho

82

ESTADO DO PARANÁ

CNPJ: 76.995.414/0001-60 e-mail: [prefeitura@chopinzinho.br](mailto:prefeitura@chopinzinho.br)  
Telefone (46) 3242-8600 Rua Miguel Procópio Kurpel, nº 3.811, Bairro São Miguel  
85.560-000 CHOPINZINHO PARANÁ

## ANEXO Nº 10

(MINUTA) CONTRATO Nº \*\*/2021

CONTRATO DE EMPREITADA DE OBRA(S) POR PREÇO GLOBAL A PREÇOS FIXOS E SEM REAJUSTE QUE ENTRE SI CELEBRAM O MUNICÍPIO DE CHOPINZINHO-PR. E A EMPRESA ....., NA FORMA ABAIXO:

Pelo presente instrumento particular o Município de Chopinzinho, Estado do Paraná, pessoa jurídica de direito público interno, com sede nesta cidade, na Rua Miguel Procópio Kurpel, nº 3811, Bairro São Miguel, inscrito no CNPJ nº 76.995.414/0001-60, doravante denominada CONTRATANTE, representado neste ato pelo Prefeito senhor Edson Luiz Cençi, em pleno exercício de seu mandato e funções, residente e domiciliado nesta cidade, portador do RG nº 3.533.593-5/PR, inscrito no CPF nº 518.894.719-68, e a Empresa ....., com sede na ....., Bairro ....., CNPJ nº ....., doravante denominada CONTRATADA, representado neste ato pelo(a) Senhor(a) ....., portador(a) da Cédula de Identidade RG nº ..... e do CPF/MF sob nº ....., tendo em vista a homologação do resultado do Processo Licitatório nº 155/2021, Modalidade TOMADA DE PREÇOS nº \_\_\_\_/2021, têm entre si justa e acordada a celebração do presente Contrato mediante as seguintes cláusulas e condições:

### CLÁUSULA PRIMEIRA - DO OBJETO DO CONTRATO E FUNDAMENTO LEGAL

1.1 O Objeto do presente Contrato, licitado em conformidade com as normas da Lei nº 8.666/93 e suas alterações, é a execução, sob regime de empreitada por preço global, a preços fixos e sem reajuste, correspondente à ....., em consonância com os projetos, especificações técnicas, memoriais, demais peças e documentos de licitação fornecida pelo CONTRATANTE, objeto do Lote \_\_\_\_\_, da TOMADA DE PREÇOS nº \_\_\_\_/2021.

### CLÁUSULA SEGUNDA - DA DOCUMENTAÇÃO CONTRATUAL

2.1 Ficam integrados a este Contrato, independente de transcrição, os seguintes documentos cujos teores são de conhecimento da CONTRATADA: atos convocatórios, edital de licitação, projetos, especificações técnicas, memoriais, bem como a proposta, planilhas de serviços, relação de disponibilidade de veículos, máquinas e equipamentos, cronogramas físico-financeiro e legislação pertinente à espécie.

### CLÁUSULA TERCEIRA - DO VALOR

3.1 O preço global para a execução do objeto deste Contrato, a preço fixo e sem direito a reajuste é de R\$ ..... (.....), daqui por diante denominado "VALOR CONTRATUAL".

### CLÁUSULA QUARTA - DOS RECURSOS

4.1 As despesas com a execução do(s) objeto(s) do edital em epígrafe serão custeadas com recursos do Município e serão empenhadas de acordo com a seguinte Dotação orçamentária: Secretaria de Educação, Cultura e Esporte: 06.02.123650010.1.031.4.4.90.51 (2218) F: 104

### CLÁUSULA QUINTA - DOS PRAZOS

5.1 - O prazo de execução será de 150 (cento e oitenta) dias, a contar da data da Ordem de Serviço.

5.2 - A obra deverá ser iniciada no prazo máximo de 15 dias após a emissão da ordem de serviço.



# Município de Chopinzinho

ESTADO DO PARANÁ

CNPJ: 76.995.414/0001-60 e-mail: [prefeitura@chopinzinho.br](mailto:prefeitura@chopinzinho.br)  
Telefone (46) 3242-8600 Rua Miguel Procópio Kurpel, nº 3.811, Bairro São Miguel  
85.560-000 CHOPINZINHO PARANÁ

5.3 - Os prazos de vigência dos contratos será de 240 (duzentos e quarenta) dias a contar da data da assinatura.

5.4 - Havendo interesse da **Contratante**, ambos os prazos poderão ser prorrogados por Termo Aditivo, conforme dispõe Lei nº 8.666, de 1993 e alterações.

5.5 - A prorrogação do **prazo de execução** deve ser manifestada pela **Licitante Vencedora**, no prazo máximo de 48 (quarenta e oito) horas antecedente ao término do prazo de execução contratual.

5.6 - A proponente vencedora será convocada para assinar o Contrato de Empreitada, conforme Modelo nº 12, dentro do prazo máximo de 5 (*cinco*) dias úteis, a partir da data da homologação da licitação, sob pena de decair o direito de contratação, sujeitando-se, ainda, às penalidades previstas em lei.

5.7 - No ato da assinatura do Contrato, a proponente vencedora deverá apresentar o Cronograma Físico Financeiro Executivo da obra.

## CLÁUSULA SEXTA – DA GESTÃO E FISCALIZAÇÃO

6.1 - O CONTRATANTE se reserva o direito de fiscalização do(s) Contrato(s), podendo suspender sua execução desde que não atendam as expectativas da Administração Municipal.

6.2 - A gestão do(s) Contrato(s) ficará a cargo da Senhora Mari Lucia Lazarotto, Secretária Municipal de Educação, Cultura e Esporte.

6.3 – A responsabilidade pela fiscalização do(s) Contrato(s), ficará a cargo da Servidora Senhora Ana Keile Malagutti, CPF: 074.076.199-48 – CREA/PR: 134.259/D e Fiscal Substituto a cargo do Senhor Cristiano Dossa Silvestri, CPF: 022.185.389-89, Engenheiro Civil – CREA/PR: 100.984/D, estando sujeito à conferência quantitativa e posterior qualitativa na conformidade do item do objeto licitado.

6.3.1 - Compete aos responsáveis pela fiscalização comunicar ao gestor do(s) Contrato(s) as situações e fatos que caracterizam o descumprimento das cláusulas e anexos do Contrato, com os documentos pertinentes, para a adoção das medidas cabíveis.

6.4 - Recebido o ato de comunicação de irregularidade, compete ao gestor do(s) Contrato(s) proceder conforme os itens 16.7 e 23.8 deste instrumento, de acordo com a gravidade da situação e dos fatos a serem apurados.

6.5 - Com base no art. 65, §8, da Lei nº 8.666/93 e Acórdão 7487/2015/TCU, havendo necessidade de alterar o fiscal ou gestor inicialmente designado, o CONTRATANTE emitirá termo de apostilamento específico para esse fim, assinado pela autoridade competente em conjunto com novo gestor e/ou fiscal da ARP/Contrato, sendo publicado o extrato no diário oficial do município, realizando em seguida o apostilamento do ato junto ao processo originário de contratação e termos aditivos, mediante a juntada dos respectivos documentos, dando ciência à CONTRATADA através dos canais adotados pelo CONTRATANTE (e-mail, fax, etc).

## CLÁUSULA SÉTIMA - DO INÍCIO DOS SERVIÇOS

7.1 Os serviços deverão ser iniciados, no prazo máximo de 15 (quinze) dias contados a partir da data da emissão da Ordem de Serviço.

7.2 Os Prazos de execução e vigência podem ser prorrogados a qualquer tempo pela Contratante, por Termo Aditivo, conforme dispõe o Artigo nº 57, da Lei Federal nº 8.666, de 1993 e alterações.



# Município de Chopinzinho

ESTADO DO PARANÁ

CNPJ: 76.995.414/0001-60 e-mail: [prefeitura@chopinzinho.br](mailto:prefeitura@chopinzinho.br)  
Telefone (46) 3242-8600 Rua Miguel Procópio Kurpel, nº 3.811, Bairro São Miguel  
85.560-000 CHOPINZINHO PARANÁ

7.3 Para que a **CONTRATADA** possa invocar os fatos capazes de justificar quaisquer atrasos, os mesmos deverão ser comunicados ao **CONTRATANTE** por escrito e devidamente comprovados, no período de 48 (quarenta e oito) horas antes de encerrado o prazo de execução contratual.

## CLÁUSULA OITAVA - DAS OBRAS PROVISÓRIAS

8.1 A **CONTRATADA** deve submeter à fiscalização, os desenhos, especificações técnicas e memoriais propostos para as obras provisórias, que deverá aprová-los caso estejam adequados ao objeto deste Contrato.

**Parágrafo Primeiro** - A **CONTRATADA** é responsável pelo projeto das obras provisórias.

**Parágrafo Segundo** - A aprovação pela fiscalização não altera as responsabilidades da **CONTRATADA** pelo projeto de obras provisórias.

**Parágrafo Terceiro** - A **CONTRATADA** deve obter a aprovação de terceiros para o seu projeto de obras provisórias, onde requeridas.

## CLÁUSULA NONA - DA PRORROGAÇÃO DE PRAZOS

9.1 Somente poderá ser admitida alteração dos prazos de execução e vigência, quando:

I) ocorrer alteração do projeto e/ou especificações pelo **CONTRATANTE**, (b) houver serviços extraordinários que alterem as quantidades, (c) houver serviços complementares, obedecidos os dispositivos regulamentares, (d) ocorrer atraso no fornecimento de dados informativos, materiais e qualquer subsídio à(s) obra(s), que estejam sob responsabilidade expressa do **CONTRATANTE**, (e) ocorrer atos do **CONTRATANTE** que interfiram na execução contratual, (f) ocorrer atos de terceiros que interfiram no prazo de execução ou outros devidamente justificados e aceitos pelo **CONTRATANTE**;

II) ocorrer por motivos de força maior ou caso fortuito, entre outros, "lock out", perturbações industriais, guerras, atos de inimigo público, bloqueio, insurreições, epidemias, quarentenas, avalanches, terremotos, enchentes, explosões ou quaisquer outros acontecimentos semelhantes e equivalentes a estes, desde que estes fatos tenham influência direta sobre a execução da(s) obra(s) e que fujam ao controle seguro de qualquer das partes interessadas, as quais não consigam impedir sua ocorrência. A expressão "força maior" deve, também, incluir qualquer atraso causado por legislação, regulamentação ou atos governamentais, por ação ou omissão do **CONTRATANTE**, que venham causar atrasos à **CONTRATADA**. Nenhuma parte será responsável perante a outra pelos atrasos ocasionados por motivo de força maior.

**Parágrafo Primeiro** - Enquanto perdurarem os motivos do inciso II ou quando ocorrer a suspensão do Contrato por ordem do **CONTRATANTE**, cessam os deveres e responsabilidades de ambas as partes, em relação ao Contrato. Os atrasos provenientes de greves ocorridas na **CONTRATADA** ou atrasos por parte de suas eventuais subcontratados não poderão ser alegados como decorrentes de força maior.

**Parágrafo Segundo** - Para que a **CONTRATADA** possa invocar os fatos indicados no caput como capazes de justificar quaisquer atrasos, os mesmos deverão ser comunicados ao **CONTRATANTE** por escrito e devidamente comprovados, no prazo máximo de 48 (quarenta e oito) horas do início da referida ocorrência.

**Parágrafo Terceiro** - Os motivos invocados pela **CONTRATADA** serão julgados pelo **CONTRATANTE** após a constatação da veracidade da sua ocorrência.

**Parágrafo Quarto** - Após a aceitação dos motivos evocados pela **CONTRATADA** poderá haver acordo entre as partes para uma eventual prorrogação do prazo.

**Parágrafo Quinto** - Caso a **CONTRATADA** não execute, total ou parcialmente, qualquer dos itens ou serviços previstos no projeto, especificações técnicas, memoriais e demais documentos integrantes da licitação, o **CONTRATANTE** reserva-se o direito de executá-los diretamente ou através de terceiros. Ocor-



# Município de Chopinzinho

ESTADO DO PARANÁ

CNPJ: 76.995.414/0001-60 e-mail: [prefeitura@chopinzinho.br](mailto:prefeitura@chopinzinho.br)  
Telefone (46) 3242-8600 Rua Miguel Procópio Kurpel, nº 3.811, Bairro São Miguel  
85.560-000 CHOPINZINHO PARANÁ

rendo a hipótese mencionada, a CONTRATADA responderá pelos custos, através de glosas de créditos e/ou garantias, e/ou pagamento direto ao CONTRATANTE, inclusive será declarada inidônea, ficando impedida de firmar Contrato pelo prazo de até 2 (dois) anos, conforme gravidade da infração e dos danos decorrentes.

## CLÁUSULA DÉCIMA – DA CESSÃO DO CONTRATO E SUBCONTRATAÇÃO

10.1 A CONTRATADA não poderá ceder o presente Contrato, no todo ou em parte, a nenhuma pessoa física ou jurídica, sem autorização prévia, por escrito do CONTRATANTE.

**Parágrafo Primeiro** - Se a CONTRATADA ceder o presente Contrato, no todo ou em parte, a uma ou mais pessoas físicas ou jurídicas, sem autorização prévia, por escrito, do CONTRATANTE e deverá obrigatoriamente reassumir a execução da(s) obra(s) no prazo máximo de 05 (cinco) dias, da data da aplicação da multa, sem prejuízo de outras sanções contratuais;

**Parágrafo Segundo** - Se eventualmente for concedida a subcontratação no todo ou em parte, pelo CONTRATANTE, não reduz nem elimina as responsabilidades e obrigações da CONTRATADA para com o CONTRATANTE, em decorrência deste Contrato, nem importará em estabelecer qualquer vínculo entre o CONTRATANTE e o subcontratado, no entanto esta responde solidariamente com o subcontratante pela perfeição da prestação.

## CLÁUSULA DÉCIMA PRIMEIRA - DOS SERVIÇOS NÃO PREVISTOS

11.1 Aplica-se ao Contrato, sem prejuízo das disposições anteriores/posteriores, as hipóteses de acréscimos ou supressões quantitativas e qualitativas ao objeto, previstas na Lei nº 8.666/93.

**Parágrafo Primeiro** - A supressão de serviços resultantes de acordo celebrado expressamente entre o CONTRATANTE e a CONTRATADA poderão ultrapassar o limite estabelecido no parágrafo anterior.

**Parágrafo Segundo** - Se no Contrato não houver sido contemplado preços unitários para determinados serviços, esses serão fixados mediante acordo entre as partes, respeitados os limites estabelecidos no caput desta Cláusula.

**Parágrafo Terceiro** - Os serviços não previstos na planilha de quantitativos e preços, aprovada pelo Município, e necessários para a realização da obra, deverão ser executados pela Contratante.

## CLÁUSULA DÉCIMA SEGUNDA - DO RECEBIMENTO DOS SERVIÇOS, DA ACEITAÇÃO E DA POSSE

12.1 A Contratada deverá permitir que funcionários, engenheiros, especialistas e demais peritos enviados pelo Contratante:

b) inspecionem a qualquer tempo a execução da(s) obra(s) do lote;

b) examinem os registros e documentos que considerarem necessários conferir; e

c) verifiquem se estão disponíveis, na(s) obra(s) do lote, os veículos, as máquinas e os equipamentos disponibilizados pela Contratada. Caso fique constada a falta dos mesmos no(s) local(ais) da(s) obra(s), serão impostas as sanções previstas no contrato de empreitada.

12.2 No desempenho destas tarefas deverão os técnicos do Contratante contar com a total colaboração da Contratada.

12.3 A Contratada deverá manter um perfeito sistema de sinalização e segurança em todos os locais de serviços, principalmente nos de trabalho em vias públicas, de acordo com as normas de segurança do trabalho.



# Município de Chopinzinho

ESTADO DO PARANÁ

CNPJ: 76.995.414/0001-60 e-mail: [prefeitura@chopinzinho.br](mailto:prefeitura@chopinzinho.br)  
Telefone (46) 3242-8600 Rua Miguel Procópio Kurpel, nº 3.811, Bairro São Miguel  
85.560-000 CHOPINZINHO PARANÁ

12.4 A Contratada deverá manter, no local da(s) obra(s), preposto aceito pelo Contratante para representá-la na execução do contrato.

12.5 A Contratada deve manter no canteiro de obra(s) um projeto completo, o qual deverá ficar reservado para o manuseio da fiscalização e do pessoal do órgão financiador da(s) obra(s).

12.6 A Contratada deve manter no canteiro de obra(s) o Boletim Diário de Ocorrências - BDO, que deverá ser preenchido e rubricado pelo encarregado da Contratada e pela fiscalização diariamente.

12.7 A execução de serviços aos domingos e feriados somente será permitida com autorização prévia da fiscalização.

12.8 A Contratada é obrigada a reparar, corrigir, remover, reconstruir ou substituir, às suas expensas, no total ou em parte, o(s) serviço(s) referente(s) à(s) obra(s) do contrato em que se verificarem vícios, defeitos ou incorreções resultantes da má execução ou má qualidade dos materiais empregados.

12.9 Caso a Contratada não execute, total ou parcialmente, qualquer dos itens ou serviços previstos, o Contratante reserva-se o direito de executá-los diretamente ou através de terceiros. Ocorrendo a hipótese mencionada, a então Contratada responderá pelos custos, através de glosas de créditos e/ou garantias e/ou pagamento direto ficando, suspensa de firmar contrato pelo prazo de até 2 anos, bem como poderá ser declarada inidônea, conforme a gravidade da infração e dos danos decorrentes.

12.10 A proponente deverá atender às determinações da fiscalização no prazo máximo de 24 (vinte e quatro) horas, e prestar toda assistência e colaboração necessária.

12.11 A Contratada é obrigada entregar até 15 (quinze) dias à Contratante o resultado dos testes solicitados pela fiscalização e/ou supervisão.

12.11.1 As despesas com a execução dos testes são de inteira responsabilidade da Contratada.

12.12 Assim que a execução da(s) obra(s) tenha sido concluída de conformidade com o contrato, será emitido termo de recebimento provisório assinado pelas partes em até 15 (quinze) dias da comunicação da Contratada.

12.13 Após o prazo de 60 (sessenta) dias do recebimento provisório, será procedido o recebimento definitivo, por comissão especificamente designada pelo Contratante, ocasião em que será lavrado termo de recebimento definitivo.

12.14 A aceitação da(s) obra(s) pelo Contratante, se dará quando não houver qualquer pendência por parte da Contratada.

12.15 O recebimento provisório ou definitivo não exclui a responsabilidade civil pela qualidade da(s) obra(s), nem a ético-profissional, pela perfeita execução do Contrato.

12.16 O Contratante toma posse do Canteiro de Obras e do objeto do Contrato dentro de 3 (três) dias da data da formalização do Termo de Recebimento Definitivo.

## CLÁUSULA DÉCIMA TERCEIRA - DA GARANTIA DE EXECUÇÃO E GARANTIA ADICIONAL.

13.1 O valor da garantia de execução é de R\$ ----- (-----). (o valor será obtido pela aplicação de 5% (cinco por cento) sobre o valor contratual (homologado) acrescido da garantia adicional, se houver).



# Município de Chopinzinho

ESTADO DO PARANÁ

CNPJ: 76.995.414/0001-60 e-mail: [prefeitura@chopinzinho.br.gov.br](mailto:prefeitura@chopinzinho.br.gov.br)  
Telefone (46) 3242-8600 Rua Miguel Procópio Kurpel, nº 3.811, Bairro São Miguel  
85.560-000 CHOPINZINHO PARANÁ

13.2 A garantia de execução poderá ser efetuada por uma das seguintes formas:

I - caução em dinheiro ou em títulos da dívida pública, devendo estes ter sido emitidos sob a forma escritural, mediante registro em sistema centralizado de liquidação e de custódia autorizado pelo Banco Central do Brasil e avaliados pelos seus valores econômicos, conforme definido pelo Ministério da Fazenda; (Redação dada pela Lei nº 11.079, de 2004)

II - seguro-garantia; (Redação dada pela Lei nº 8.883, de 1994)

III - fiança bancária. (Redação dada pela Lei nº 8.883, de 8.6.94)

**Parágrafo Primeiro:** A proponente vencedora deverá, quando da assinatura do termo de contrato de empreitada sob pena de decair o direito de contratação, apresentar comprovação da formalização da garantia de execução e da garantia adicional, se houver.

**Parágrafo Segundo:** Se ocorrer majoração do valor contratual o valor da garantia de execução será acrescido pela aplicação de 5% (*cinco por cento*) sobre o valor contratual majorado. No caso de redução do valor contratual, poderá a contratada ajustar o valor da garantia de execução, se assim o desejar.

**Parágrafo Terceiro:** A devolução da garantia de execução e da garantia adicional, quando for o caso, ou o valor que dela restar, dar-se-á mediante a apresentação de:

- a) termo de recebimento definitivo;
- b) apresentação da GFIP;
- c) comprovantes, nos casos previstos, de ligações definitivas de água e/ou energia elétrica. As despesas referentes ao consumo de água e energia, durante a execução do objeto, são de inteira responsabilidade da contratada.

**Parágrafo Quarto:** No caso de Rescisão do Contrato, a garantia de execução e a garantia adicional, se houver, não serão devolvidas, sendo, então, apropriadas pelo CONTRATANTE a título de indenização/multa.

## CLÁUSULA DÉCIMA QUARTA - DA FISCALIZAÇÃO, TESTES, REUNIÕES DE GERENCIAMENTO E COMUNICAÇÃO

14.1 A fiscalização da execução dos serviços, objeto deste Contrato, será feita pelo CONTRATANTE através do profissional constante do Parágrafo Segundo da Cláusula Quinta deste contrato, qualificado e devidamente credenciado, com responsabilidades específicas.

**Parágrafo Primeiro -** A CONTRATADA deverá permitir que funcionários, engenheiros, especialistas e demais peritos enviados pelo CONTRATANTE e MINISTÉRIO DA INTEGRAÇÃO NACIONAL:

- inspecionem a qualquer tempo a execução do objeto do presente Contrato;
- examinem os registros e documentos que considerarem necessários conferir;
- verifiquem se estão disponíveis no local da execução do objeto do presente Contrato os veículos, máquinas e equipamentos, indicados na relação e no cronograma de utilização de veículos, máquinas e equipamentos, fornecidos pela CONTRATADA, sob pena de multa e, em caso de reincidência, na eventual rescisão contratual.

**Parágrafo Segundo -** No desempenho destas tarefas, deverão os técnicos do CONTRATANTE, contar com a total colaboração da CONTRATADA.

**Parágrafo Terceiro -** A CONTRATADA deverá manter um perfeito sistema de sinalização e segurança em todos os locais de serviços, principalmente nos de trabalho em vias públicas, de acordo com as normas de segurança do trabalho.



# Município de Chopinzinho

ESTADO DO PARANÁ

CNPJ: 76.995.414/0001-60 e-mail: [prefeitura@chopinzinho.br](mailto:prefeitura@chopinzinho.br)  
Telefone (46) 3242-8600 Rua Miguel Procópio Kurpel, nº 3.811, Bairro São Miguel  
85.560-000 CHOPINZINHO PARANÁ

**Parágrafo Quarto** - A CONTRATADA deve manter no canteiro de obra(s) um projeto completo e cópia das: especificações técnicas, memoriais, relação de disponibilidade de veículos, máquinas e equipamentos, cronograma físico-financeiro, cronograma de utilização de veículos, máquinas e equipamentos e planilha de serviços os quais deverão ficar reservados para o manuseio da fiscalização e do pessoal do órgão financiador da(s) obra(s)

**Parágrafo Quinto** - A CONTRATADA deve manter no canteiro de obra(s) o Boletim Diário de Ocorrências - BDO, o qual, diariamente, deverá ser preenchido e rubricado pelo encarregado da CONTRATADA e pela fiscalização.

**Parágrafo Sexto** - A execução de serviços aos domingos e feriados somente será permitida com autorização prévia da fiscalização.

**Parágrafo Sétimo** - Qualquer serviço, material e/ou componente ou parte do mesmo, que apresente defeitos, vícios ou incorreções não reveladas até o Recebimento Definitivo, deverá ser prontamente refeito, corrigido, removido, reconstruído e/ou substituído pela CONTRATADA, livre de quaisquer ônus financeiros para o CONTRATANTE.

**Parágrafo Oitavo** - Entende-se por defeito, vício ou incorreção oculta aquele resultante da má execução ou má qualidade de materiais empregados e/ou da aplicação de material em desacordo com as normas e/ou prescrições da ABNT, especificações e/ou memoriais, não se referindo aos defeitos devidos ao desgaste normal de uso. Correrão por conta da CONTRATADA as despesas relacionadas com a correção, remoção e/ou substituição do material rejeitado.

**Parágrafo Nono** - Caso a CONTRATADA não execute, total ou parcialmente, qualquer dos itens ou serviços previstos, o CONTRATANTE reserva-se o direito de executá-los diretamente ou através de terceiros.

a) Ocorrendo a hipótese mencionada, a então CONTRATADA responderá pelos custos, através de glosas de créditos e/ou garantias e/ou pagamento direto, inclusive será declarada inidônea, ficando suspensa de firmar Contrato pelo prazo de até 2 anos, conforme a gravidade da infração e dos danos decorrentes. Caberá, também, a aplicação do Art. 87 da Lei Federal nº 8.666/93.

**Parágrafo Décimo** - A CONTRATADA é obrigada a efetuar e entregar no prazo máximo de 15 (quinze) dias os testes solicitados pela fiscalização e/ou vistoria. As despesas com a execução dos testes são de inteira responsabilidade da CONTRATADA.

**Parágrafo Décimo Primeiro** - A fiscalização e a CONTRATADA podem solicitar reuniões de gerenciamento um ao outro. A finalidade é revisar os planos para o trabalho remanescente e discutir os problemas potenciais.

**Parágrafo Décimo Segundo** - A fiscalização e a CONTRATADA devem elaborar ata dos assuntos tratados nas reuniões de gerenciamento e distribuir cópias aos participantes da reunião. A responsabilidade das partes na tomada de providências deve ser decidida pela fiscalização e informada por escrito a todos que participaram da reunião.

**Parágrafo Décimo Terceiro** - Toda a comunicação entre as partes deverá ser feita por escrito. A notificação tornar-se-á efetiva após o seu recebimento.

## CLÁUSULA DÉCIMA QUINTA - DA FORMA DE PAGAMENTO

15.1 - Os pagamentos serão realizados conforme medições dos serviços executados de acordo com a Planilha de Serviços e liberação dos respectivos saques.

15.2 - A **Licitante Vencedora** deverá enviar Nota Fiscal com detalhamento dos serviços, especificando o valor unitário e total.

15.3 - O pagamento será efetuado em até 30 (trinta) dias após a emissão da nota fiscal.



# Município de Chopinzinho

ESTADO DO PARANÁ

CNPJ: 76.995.414/0001-60 e-mail: [prefeitura@chopinzinho.br.gov.br](mailto:prefeitura@chopinzinho.br.gov.br)  
Telefone (46) 3242-8600 Rua Miguel Procópio Kurpel, nº 3.811, Bairro São Miguel  
85.560-000 CHOPINZINHO PARANÁ

15.4 - Nos casos de eventuais atrasos de pagamento, desde que a CONTRATADA não tenha corrido de alguma forma para tanto, fica convencionado que o índice dos encargos moratórios mensais devidos pelo CONTRATANTE será o IPCAE, além dos juros de mora, os quais serão computados de forma equivalente aos aplicáveis à caderneta de poupança, segundo os índices oficiais, de 01 (uma) só vez, nos termos do art. 1º, F, da Lei 9.494/97, com redação dada pela Lei 11.960/091.

a) a liberação dos pagamentos fica condicionada à apresentação de:

- Ordem de serviço emitida pela Contratante;
- Apresentação da relação de funcionários da GFIP (Guia de Recolhimento do FGTS e informações à Previdência Social).

- A não apresentação dos relatórios mensais (GFIP) de funcionários ensejará na retenção dos pagamentos.

15.156 - Os preços não serão objeto de atualização monetária ou reajustamento de preços.

15.5.1 Somente será admitida, nos limites da Lei, a recomposição de preços de que trata o art. 65, II, alínea "d", da Lei Federal nº 8.666/93 e suas alterações. Na hipótese de sobrevirem fatos imprevisíveis ou previsíveis, porém de consequências incalculáveis, retardadores ou impeditivos da execução do ajustado, ou ainda, em caso de força maior, caso fortuito, ou fato do príncipe, configurando álea econômica extraordinária e extracontratual, a relação que as partes pactuaram inicialmente entre os encargos da empresa vencedora (contratada) e a retribuição do Município de Chopinzinho para justa remuneração do fornecimento poderá ser revisada, objetivando a manutenção do equilíbrio econômico-financeiro inicial do Contrato.

## CLÁUSULA DÉCIMA SEXTA - DAS PENALIDADES

16.1 - Denúncias relacionadas ao não cumprimento do(s) Contrato(s) e seus anexos, estarão sujeitas as penalidades previstas na legislação, tais como: advertência escrita, advertência escrita com prazo para correção, penalidades pecuniárias com os respectivos valores, ordem de ressarcimento, suspensão temporária, rescisão do contrato, bem como a adoção das medidas do art. 80, da Lei nº 8.666/93, e demais dispositivos normativos que regem a matéria.

16.2 - O CONTRATANTE decide aplicar ao(s) Contrato(s) gerados, na hipótese de inexecução das obrigações pela CONTRATADA, o disposto nos artigos 81, 86, 87 e 88 da Lei nº 8.666/93, e as seguintes penalidades:

I - advertência escrita: quando houver distorções ou faltas leves, que não decorram de dolo ou naquelas que não impliquem em prejuízo grave ao usuário, população, servidores e empregados públicos, nem em ato lesivo à Administração, caracterizando negligência administrativa.

II - advertência escrita com prazo para correção: impostas em razão de excessos, omissões ou dolo que configurem distorções médias ou graves, que possam ser corrigidas e adequadas no prazo de até 60 (sessenta) dias.

III - penalidades pecuniárias:

a) multa-dia moratória devido ao não cumprimento no prazo assinalado, da advertência disciplinada no item II desta Cláusula, correspondente a 0,5% (zero virgula cinco por cento) do valor total do Contrato;

b) multa-dia moratória devido a suspensão, inexecução, execução parcial ou atraso injustificado na entrega ou correção de vícios do objeto, produto ou serviço, correspondente a 1% (um por cento) do valor total do Contrato, podendo ser imposta até o limite máximo de 30 (trinta) dias multa;



# Município de Chopinzinho

ESTADO DO PARANÁ

CNPJ: 76.995.414/0001-60 e-mail: [prefeitura@chopinzinho.br](mailto:prefeitura@chopinzinho.br)  
Telefone (46) 3242-8600 Rua Miguel Procópio Kurpel, nº 3.811, Bairro São Miguel  
85.560-000 CHOPINZINHO PARANÁ

c) multa punitiva de 1% (um por cento) do valor total do Contrato, quando verificada distorções médias;

d) multa punitiva de 5% (cinco por cento) do valor total do Contrato, quando verificada distorções graves;

e) multa punitiva de 15% (quinze por cento) do valor total do Contrato, na hipótese de rescisão contratual motivada pela inexecução total ou parcial injustificada do Contrato, por parte da CONTRATADA, nos termos da Lei nº 8.666/93;

f) multa punitiva de 30% (trinta por cento) do valor total do Contrato, na hipótese de rescisão contratual motivada por atos de improbidade administrativa, praticada em conjunto com agente público.

IV - suspensão temporária da prestação de serviços: será aplicada nas ações que resultem danos financeiros e patrimoniais à Administração, ou que infrinjam as normas regulamentares e legais.

V - rescisão do Contrato: será determinada em situações graves, de alta relevância ou em razão do interesse público, sem prejuízo das demais disposições deste Contrato.

VI - A rescisão do Contrato, quando motivada por qualquer razão do item anterior, implicará na apuração de perdas e danos e aplicação das demais penalidades legais cabíveis.

VII - O CONTRATANTE resolve aplicar ao Contrato, no que tange à rescisão, os artigos 78, 79 e 80 da Lei nº 8.666/93.

16.3 - Na aplicação das penalidades contratuais, será observado as disposições da Lei nº 8.666/93, quando aos procedimentos, contraditório e ampla defesa.

16.4 - Na hipótese de aplicação das penalidades pecuniárias referidas nos itens anteriores, fica o CONTRATANTE autorizado a reter, até o limite das multas aplicadas, os créditos a que teria direito.

16.5 - Inexistindo créditos em favor da CONTRATADA ou sendo estes insuficientes para fazer face ao montante das penalidades pecuniárias aplicadas, o CONTRATANTE oficiará à CONTRATADA para que esta recolha aos cofres municipais, no prazo máximo de 05 (cinco) dias úteis, a contar da data do recebimento do comunicado, o valor resultante das penalidades aplicadas, ou a diferença entre estes e os créditos retidos.

16.6 - Caso a CONTRATADA não efetue o recolhimento no prazo estipulado no item anterior, o valor correspondente será cobrado judicialmente.

16.7 - Compete ao Prefeito Municipal a aplicação das medidas previstas nesta Cláusula, observado o seguinte procedimento, via sistema 1Doc do CONTRATANTE, nesta ordem:

16.7.1 - Manifestação do Fiscal, com os documentos pertinentes à comprovação das situações e dos fatos a serem apurados;

16.7.2 - Manifestação do gestor do Contrato(s) e/ou do(a) Secretário(a) Municipal de Educação Cultura e Esporte, com os documentos pertinentes à comprovação das situações e dos fatos a serem apurados;

16.7.3 - Notificação da CONTRATADA, via sistema 1Doc, para apresentação de defesa escrita, no prazo de 15 (quinze) dias úteis, sendo a notificação assinada e encaminhada pelo gestor do Contrato;



# Município de Chopinzinho

ESTADO DO PARANÁ

CNPJ: 76.995.414/0001-60 e-mail: [prefeitura@chopinzinho.br.gov.br](mailto:prefeitura@chopinzinho.br.gov.br)  
 Telefone (46) 3242-8600 Rua Miguel Procópio Kurpel, nº 3.811, Bairro São Miguel  
 85.560-000 CHOPINZINHO PARANÁ

16.7.4 - Parecer da Procuradoria-Geral do Município;

16.7.5 - Decisão do Prefeito Municipal;

16.7.6 - Notificação da CONTRATADA, via sistema 1Doc, para ciência quanto ao resultado do processo, em decisão irrecorrível;

16.7.7 - As medidas previstas no art. 80, da Lei nº 8.666/93, e demais dispositivos normativos que regem o objeto da contratação, poderão ser aplicadas imediatamente, independentemente da apresentação de defesa prévia da CONTRATADA, sem prejuízo do contraditório e ampla defesa posterior (diferido), em situações consideradas urgentes e previstas no Contrato.

## CLÁUSULA DÉCIMA SÉTIMA - DAS OBRIGAÇÕES DA CONTRATADA

17.1 A CONTRATADA se obriga a: (a) assegurar a execução do objeto deste Contrato, a proteção e a conservação dos serviços executados bem como, na forma da Lei, respeitar rigorosamente as recomendações da ABNT; (b) manter, em todos os locais de serviços, um seguro sistema de sinalização e segurança, principalmente nos de trabalho em vias públicas, de acordo com as normas de segurança do trabalho; (c) dar ciência à fiscalização da ocorrência de qualquer fato ou condição que possa atrasar ou impedir a conclusão do objeto deste Contrato em partes ou no todo; (d) manter no local do objeto deste Contrato, devidamente atualizado, Livro Diário de Ocorrência e Diário de Obra; (e) providenciar a matrícula do objeto deste Contrato no INSS; (g) não manter em seu quadro de pessoal menores de 18 (dezoito) anos em horário noturno de trabalho ou em serviços perigosos ou insalubres, não manter ainda, em qualquer trabalho, menores de 16 (dezesseis) anos, salvo na condição de aprendiz, a partir de 14 (quatorze) anos.

**Parágrafo Primeiro** - Correrão a conta da CONTRATADA todas as despesas e encargos de natureza trabalhista, previdenciária, social ou tributária, de sua responsabilidade, incidentes sobre os serviços objeto deste Contrato.

**Parágrafo Segundo** - A execução de serviços aos domingos e feriados somente será permitida com a autorização prévia da fiscalização.

17.2 A CONTRATADA deverá permitir o livre acesso de servidores dos órgãos do CONCEDENTE, do sistema de Controle Interno do Poder Executivo Estadual, bem como do Tribunal de Contas do Estado do Paraná, aos documentos e registros contábeis da Empresa.

17.3 Constituem obrigações da **LICITANTE VENCEDORA**, além de outras previstas no Contrato, Edital e na legislação pertinente, as seguintes:

a) Executar o serviço através de pessoas idôneas e tecnicamente capacitadas;

b) Dar ciência à **DPLAN**, imediatamente e por escrito, de qualquer anormalidade verificada na execução dos serviços, mesmo que estes não sejam de sua competência;

c) A **LICITANTE VENCEDORA** será responsável e deverá responder, civil e criminalmente, por todos os danos, perdas e prejuízos que, por dolo ou culpa no cumprimento do contrato, venham direta ou indiretamente provocar ou causar por si ou por seus empregados ao Contratante ou terceiros;

d) A existência e a atuação da **FISCALIZAÇÃO** em nada diminuirão a responsabilidade única, integral e exclusiva da **LICITANTE VENCEDORA** no que concerne aos serviços e suas implicações próximas ou remotas, sempre de conformidade com o contrato, o Código Civil e demais leis ou regulamentos vigentes e pertinentes, no Município, Estado e na União.



# Município de Chopinzinho<sup>92</sup>

ESTADO DO PARANÁ

CNPJ: 76.995.414/0001-60 e-mail: [prefeitura@chopinzinho.br](mailto:prefeitura@chopinzinho.br)  
Telefone (46) 3242-8600 Rua Miguel Procópio Kurpel, nº 3.811, Bairro São Miguel  
85.560-000 CHOPINZINHO PARANÁ

e) Não caucionar ou utilizar o presente termo para qualquer operação financeira, sem prévia e expressa autorização do Contratante;

f) Manter durante a execução do contrato, todas as condições de habilitação e qualificação exigidas na licitação;

g) Prestar os esclarecimentos que forem solicitados pela **DPLAN**, cujas reclamações se obrigam a atender prontamente;

h) Assumir todas as despesas referentes à pessoal e quaisquer outras oriundas, derivadas ou conexas com o contrato, ficando, ainda para todos os efeitos legais, declaradas pela **LICITANTE VENCEDORA** a inexistência de qualquer vínculo empregatício entre seus empregados e/ou prepostos e o **Contratante**;

i) Cumprir o escopo, de modo que, no prazo estabelecido, os serviços sejam entregues inteiramente concluídos e acabados, em perfeitas condições de uso e funcionamento, conforme estipulados nas planilhas de serviços, no projeto de pavimentação aprovado pelo Município, nas especificações de serviços para obras de pavimentação poliédrica e memórias de cálculos;

j) Observar e aplicar, na execução dos serviços, as leis, os regulamentos, as posturas, inclusive de segurança e medicina do trabalho e de segurança pública, bem como as normas da Associação Brasileira de Normas Técnicas (ABNT) e NR-18 do Ministério do Trabalho e Emprego (MTE);

k) Providenciar, as suas expensas, junto às repartições competentes, o necessário licenciamento dos serviços, as aprovações respectivas e as Anotações ou Registro de Responsabilidade Técnica.

l) Fornecer e utilizar na execução dos serviços equipamentos e mão-de-obra adequada e materiais novos e de primeira qualidade, na quantidade, qualidade e em tempo hábil para a execução;

m) Manter no canteiro de obras cópia dos Projetos e Anotações/Registros de Responsabilidade Técnicas válidas;

n) Responsabilizar-se por quaisquer acidentes na execução das obras e dos serviços, inclusive quanto às redes de serviços públicos, o uso indevido de patentes, e, ainda, por fatos de que resultem a destruição ou danificação da obra, estendendo-se essa responsabilidade até a assinatura do Termo de Recebimento Definitivo da Obra e a integral liquidação de indenização caso devida a terceiros;

o) Pelo perfeito e eficiente funcionamento de todas as suas instalações, responsabilidade esta que, na forma da lei, subsistirá mesmo após a aceitação provisória ou definitiva dos serviços executados;

p) Pela qualidade e a quantidade dos materiais empregados, assim como o processo de sua utilização, cabendo-lhe, inclusive, a execução das obras e dos serviços que não aceitos pela fiscalização devam ser refeitos;

q) Fornecer, na entrega da obra, todos os projetos atualizados com todas as alterações porventura efetuadas durante a execução da obra;

r) Refazer os serviços, sem ônus para o **Contratante**, caso não atendam as especificações, de acordo com a Associação Brasileira de Normas Técnicas (ABNT);

s) Substituir o material incorporado às obras, sem ônus para o **Contratante**, caso não esteja de acordo com os padrões de qualidade e durabilidade necessários;



# Município de Chopinzinho

ESTADO DO PARANÁ

CNPJ: 76.995.414/0001-60 e-mail: [prefeitura@chopinzinho.br](mailto:prefeitura@chopinzinho.br)  
Telefone (46) 3242-8600 Rua Miguel Procópio Kurpel, nº 3.811, Bairro São Miguel  
85.560-000 CHOPINZINHO PARANÁ

t) A **LICITANTE VENCEDORA** deverá se responsabilizar pela guarda dos materiais e seus pertences dentro de seu canteiro de obras, dia e noite.

u) Todos os serviços de retirada de entulhos e restos de materiais decorrentes da obra são de responsabilidade da **LICITANTE VENCEDORA**.

## CLÁUSULA DÉCIMA OITAVA - DAS OBRIGAÇÕES DA – DO MUNICÍPIO DE CHOPINZNHO

a) Exercer a fiscalização dos serviços por servidores especialmente designados, na forma da lei nº. 8.666/93;

b) Permitir o livre acesso dos funcionários e contratados da **LICITANTE VENCEDORA** para execução dos serviços;

c) Prestar as informações e esclarecimentos que venham a ser solicitados pelos funcionários da **LICITANTE VENCEDORA**;

d) Convidar a **LICITANTE VENCEDORA** para reuniões e repassar todos os serviços a serem efetuados, avaliando se a **LICITANTE VENCEDORA** terá como atender as exigências;

e) Supervisionar e acompanhar os serviços da **LICITANTE VENCEDORA**;

f) Executar, através de servidores próprios, os serviços de demolição das seguintes obras existentes: copa, cabine de transmissão e vestiário dos árbitros.

## CLÁUSULA DÉCIMA NONA - SEGURANÇA E MEDICINA DO TRABALHO

19.1 A Contratada, em qualquer hipótese, não se eximirá da total responsabilidade quanto à negligência ou descumprimento da Lei Federal nº 6.514 de 22/12/77, Portaria nº 3.214 de 08/06/78, Normas Regulamentares – NRs 01 a 36.

19.2 A Contratada deverá priorizar os meios de proteção coletiva, conforme a indicação das Normas Regulamentadoras.

19.3 A Contratada deverá instalar placas de indicação e/ou outros meios de informar e manter o local sinalizado a fim de torná-lo o mais seguro possível.

19.4 O equipamento de proteção individual fornecido ao empregado deverá, obrigatoriamente, conter C.A. e a identificação da Contratada.

19.5 A Contratada não será eximida de qualquer responsabilidade quanto à segurança individual e coletiva de seus trabalhadores.

19.6 Deverão ser observadas pela Contratada todas as condições de higiene e segurança necessárias à preservação da integridade física de seus empregados, ao patrimônio do Contratante e de outrem, e aos materiais envolvidos na(s) obra(s), de acordo com as Normas Regulamentadoras - NRs aprovadas pela Portaria nº 3.214, de 08/06/78, Lei Federal nº 6.514, de 22/12/77.

## CLÁUSULA VIGÉSIMA - DOS MATERIAIS, VEÍCULOS, MÁQUINAS E EQUIPAMENTOS

20.1 Os materiais, veículos, máquinas e equipamentos a serem empregados nos serviços decorrentes deste Contrato e de responsabilidade da CONTRATADA, deverão ser de primeira qualidade, cabendo ao CONTRATANTE, por intermédio da fiscalização, impedir o emprego daqueles que julgar impróprios.



# Município de Chopinzinho

ESTADO DO PARANÁ

CNPJ: 76.995.414/0001-60 e-mail: [prefeitura@chopinzinho.br](mailto:prefeitura@chopinzinho.br)  
Telefone (46) 3242-8600 Rua Miguel Procópio Kurpel, nº 3.811, Bairro São Miguel  
85.560-000 CHOPINZINHO PARANÁ

**Parágrafo Primeiro** - A CONTRATADA obriga-se a disponibilizar, no local objeto deste Contrato, os veículos, as máquinas e os equipamentos estabelecidos pelos orçamentos, cronogramas e memoriais, apresentados na licitação.

**Parágrafo Segundo** - A responsabilidade pelo fornecimento em tempo hábil dos materiais, veículos, máquinas e equipamentos será, exclusivamente, da CONTRATADA.

**Parágrafo Quarto** - Sempre que dos documentos de licitação não constarem características determinadas em referência à mão-de-obra, materiais, artigos e equipamentos, entender-se-á que os mesmos devem ser novos, da melhor qualidade em suas respectivas espécies, de acordo com a finalidade a que se destinam. No caso em que materiais, artigos e equipamentos são mencionados nas especificações técnicas e/ou memoriais como "similar" a qualquer padrão especial, o CONTRATANTE decidirá sobre a questão da similaridade.

## CLÁUSULA VIGÉSIMA PRIMEIRA - DA SEGURANÇA DA OBRA

21.1 A CONTRATADA responderá pela solidez do objeto deste Contrato, nos termos do art. 618 do Código Civil Brasileiro, bem como pelo bom andamento dos serviços, podendo o CONTRATANTE, por intermédio da fiscalização, impugná-los quando contrariarem a boa técnica ou desobedecerem aos projetos e/ou especificações técnicas e/ou memoriais.

## CLÁUSULA VIGÉSIMA SEGUNDA - DA RESPONSABILIDADE CIVIL DA CONTRATADA

22.1 A CONTRATADA assumirá integral responsabilidade por danos causados ao CONTRATANTE ou a terceiros decorrentes da execução dos serviços ora contratados inclusive acidentes, mortes, perdas ou destruições parciais ou totais, isentando o CONTRATANTE de todas as reclamações que possam surgir com relação ao presente Contrato.

## CLÁUSULA VIGÉSIMA TERCEIRA - DA RESCISÃO

23.1 - O(s) Contrato(s) gerados desta Licitação poderá(ão) ser rescindido(s):

23.1.1 - Quando houver descumprimento de suas Cláusulas e condições por parte da CONTRATADA, ou seu cumprimento irregular ou, ainda, a inexecução sem justa causa, ou sem a prévia comunicação ao CONTRATANTE;

23.1.2 - Por acordo entre as partes, desde que não implique em prejuízo ao Município e haja conveniência e oportunidade do CONTRATANTE;

23.1.3 - A CONTRATADA reconhece os direitos do CONTRATANTE à rescisão no caso de inexecução total ou parcial do(s) Contrato(s), sem prejuízo do art. 80, da Lei nº 8.666/93 e demais dispositivos normativos aplicáveis.

23.2 - O(s) Contrato(s) poderá(ão) ser rescindido(s), ainda, nas hipóteses estabelecidas nos artigos 77 a 79 da Lei nº 8.666/93, o que a CONTRATADA declara expressamente conhecer.

23.3 - Na hipótese de rescisão por culpa da CONTRATADA, fica o CONTRATANTE autorizado a reter, até o limite dos prejuízos experimentados, os créditos a que teria direito.

23.4 - Inexistindo créditos em favor da CONTRATADA ou sendo estes insuficientes para fazer face ao montante dos prejuízos, o CONTRATANTE oficiará à CONTRATADA para que esta recolha aos cofres municipais, no prazo máximo de 05 (cinco) dias úteis, a contar da data do recebimento da comunicação, o valor resultante dos prejuízos decorrentes da rescisão contratual, ou a diferença entre estes e os créditos retidos.



# Município de Chopinzinho

ESTADO DO PARANÁ

CNPJ: 76.995.414/0001-60 e-mail: [prefeitura@chopinzinho.br.gov.br](mailto:prefeitura@chopinzinho.br.gov.br)  
Telefone (46) 3242-8600 Rua Miguel Procópio Kurpel, nº 3.811, Bairro São Miguel  
85.560-000 CHOPINZINHO PARANÁ

23.5 - Caso a CONTRATADA não efetue o recolhimento no prazo estipulado no item anterior, o valor correspondente ao prejuízo experimentado pelo CONTRATANTE será cobrado judicialmente.

23.6 - Reserva-se ao CONTRATANTE o direito de rescindir unilateralmente o(s) Contrato(s) ocorrendo qualquer hipótese de cisão, fusão ou incorporação que possa prejudicar a execução do objeto contratado.

23.7 - A inexecução do contrato pela CONTRATADA poderá ensejar na rescisão e/ou aplicação de alguma das medidas do art. 80, da Lei nº 8.666/93, e demais dispositivos normativos que regem a matéria, quando verificadas as seguintes situações, dentre outras:

23.7.1 - A não execução dos serviços contratados;

23.7.2 - Inexecução do objeto do(s) Contrato(s), sem justa causa e/ou prévia comunicação ao CONTRATANTE;

23.7.3 - Não atendimento das determinações da autoridade ou servidor designado para acompanhar e fiscalizar a execução do Contrato(s).

23.8 - Compete ao Prefeito Municipal a aplicação das medidas previstas nesta Cláusula, observado o seguinte procedimento, via sistema 1Doc do CONTRATANTE, nesta ordem:

23.8.1 - Manifestação do Fiscal, com os documentos pertinentes à comprovação das situações e dos fatos a serem apurados;

23.8.2 - Manifestação do gestor do(s) Contrato(s) e/ou do(a) Secretário(a) Municipal de Educação, Cultura e Esporte, com os documentos pertinentes à comprovação das situações e dos fatos a serem apurados;

23.8.3 - Notificação da CONTRATADA, via sistema 1Doc, para apresentação de defesa escrita, no prazo de 15 (quinze) dias úteis, sendo a notificação assinada e encaminhada pelo gestor do(s) Contrato(s);

23.8.4 - Parecer da Procuradoria-Geral do Município;

23.8.5 - Decisão do Prefeito Municipal;

23.8.6 - Notificação da CONTRATADA, via sistema 1Doc, para ciência quanto ao resultado do processo, em decisão irrecurável;

23.8.7 - As medidas previstas no art. 80, da Lei nº 8.666/93, e demais dispositivos normativos que regem o objeto da contratação, poderão ser aplicadas imediatamente, independentemente da apresentação de defesa prévia da CONTRATADA, sem prejuízo do contraditório e ampla defesa posterior (diferido), em situações consideradas urgentes e previstas no item 23.7 deste Termo.

## CLÁUSULA VIGÉSIMA QUARTA - DA FRAUDE E DA CORRUPÇÃO

24.1 - Ambos os contratantes deverão observar o mais alto padrão de ética durante todo o processo de licitação, de contratação e de execução do objeto contratual.

24.2 - Para os propósitos desta Cláusula, definem-se as seguintes práticas:



# Município de Chopinzinho

ESTADO DO PARANÁ

CNPJ: 76.995.414/0001-60 e-mail: [prefeitura@chopinzinho.br](mailto:prefeitura@chopinzinho.br)  
 Telefone (46) 3242-8600 Rua Miguel Procópio Kurpel, nº 3.811, Bairro São Miguel  
 85.560-000 CHOPINZINHO PARANÁ

a) "prática corrupta": oferecer, dar, receber ou solicitar, direta ou indiretamente, qualquer vantagem com o objetivo de influenciar a ação de servidor público no processo de licitação ou na execução de contrato;

b) "prática fraudulenta": a falsificação ou omissão dos fatos, com o objetivo de influenciar o processo de licitação ou de execução de contrato;

c) "prática colusiva": esquematizar ou estabelecer um acordo entre dois ou mais licitantes, com ou sem o conhecimento de representantes ou prepostos do órgão licitador, visando estabelecer preços em níveis artificiais e não-competitivos;

d) "prática coercitiva": causar danos ou ameaçar causar dano, direta ou indiretamente, às pessoas ou sua propriedade, visando influenciar sua participação em um processo licitatório ou afetar a execução do contrato;

e) "prática obstrutiva": (i) destruir, falsificar, alterar ou ocultar provas em inspeções ou fazer declarações falsas aos representantes do poder público, com o objetivo de impedir materialmente a apuração de alegações de prática prevista acima; ou (ii) atos cuja intenção seja impedir materialmente o exercício do direito de o poder público promover inspeção ou auditoria.

24.3 - Sendo o Contrato financiado, parcial ou integral, por organismo financeiro multilateral, mediante adiantamento, convênio ou reembolso, este organismo e/ou município poderão impor sanção sobre a CONTRATADA ou pessoa física, inclusive declarando-a inidônea, indefinidamente ou por prazo determinado, para a outorga de contratos financiados pelo organismo e/ou município se, em qualquer momento, constatar o envolvimento da CONTRATADA, diretamente ou por meio de um agente, em práticas corruptas, fraudulentas, colusivas, coercitivas ou obstrutivas ao participar da licitação ou da execução do Contrato.

24.4 - Considerando os propósitos das cláusulas anteriores, a CONTRATADA concorda e autoriza que o organismo financeiro multilateral, bem como o município de Chopinzinho/PR, através de seu representante ou pessoas indicadas, possam inspecionar a execução do contrato e todos os documentos, contas e registros relacionados à licitação e à execução do Contrato.

## CLÁUSULA VIGÉSIMA QUINTA - DOS CASOS OMISSOS

25.1 Os casos omissos serão dirimidos de comum acordo entre as partes, com base na legislação em vigor.

## CLÁUSULA VIGÉSIMA SEXTA - DAS ALTERAÇÕES

26.1 - O Contrato poderá ser alterado, inclusive quanto as prorrogações de prazos de execução (Lei 8.666/93), mediante a celebração de termo aditivo e/ou apostilamento, nos casos previstos em lei, que ao contrato se aderirá passando a dele fazer parte.

26.2 - Aplica-se ao Contrato, sem prejuízo das disposições anteriores/posteriores, as hipóteses de acréscimos ou supressões quantitativas e qualitativas ao objeto, previstas na Lei nº 8.666/93.

## CLÁUSULA VIGÉSIMA SÉTIMA - DO CONHECIMENTO DAS PARTES

27.1 Ao firmar este instrumento, declara a CONTRATADA ter plena ciência de seu conteúdo, bem como dos demais documentos vinculados ao presente Contrato.

## CLÁUSULA VIGÉSIMA OITAVA - DAS DISPOSIÇÕES GERAIS

28.1 Qualquer objeto de valor histórico ou de outro interesse ou valor significativo que venha a ser descoberto em qualquer parte do canteiro de obras e/ou local em que está sendo executado o objeto do presente edital é de propriedade do CONTRATANTE. A CONTRATADA deverá notificar à fiscalização tal descoberta e aguardar instruções sobre os procedimentos a serem seguidos.



# Município de Chopinzinho

ESTADO DO PARANÁ

CNPJ: 76.995.414/0001-60 e-mail: [prefeitura@chopinzinho.br.gov.br](mailto:prefeitura@chopinzinho.br.gov.br)  
Telefone (46) 3242-8600 Rua Miguel Procópio Kurpel, nº 3.811, Bairro São Miguel  
85.560-000 CHOPINZINHO PARANÁ

## CLÁUSULA VIGÉSIMA NONA - DO FORO

29.1 As partes contratantes ficam obrigadas a responder pelo cumprimento deste termo, perante o Foro da Comarca do CONTRATANTE, Estado do Paraná.

29.2 Justas e contratadas, firmam as partes este instrumento, em 4 (quatro) vias de igual teor, com as testemunhas presentes ao ato, a fim de que produza seus efeitos legais.

Chopinzinho – PR, .... de ..... de 2021.

\_\_\_\_\_  
Município de Chopinzinho  
Edson Luiz Cenci - Prefeito  
CONTRATANTE

\_\_\_\_\_  
CONTRATADA

\_\_\_\_\_  
Gestor do Contrato

\_\_\_\_\_  
Fiscal do Contrato

\_\_\_\_\_  
Fiscal Substituto

Testemunhas:

Nome: \_\_\_\_\_

CPF: \_\_\_\_\_

Nome: \_\_\_\_\_

CPF: \_\_\_\_\_



# Município de Chopinzinho

ESTADO DO PARANÁ

CNPJ: 76.995.414/0001-60 e-mail: prefeitura@chopinzinho.br.gov.br  
Telefone (46) 3242-8600 Rua Miguel Procópio Kurpel, nº 3.811, Bairro São Miguel  
85.560-000 CHOPINZINHO PARANÁ

## EXTRATO DO CONTRATO Nº \*\*/2021

**CONTRATANTE:** Município de Chopinzinho, Estado do Paraná, com sede à Rua Miguel Procópio Kurpel, 3.811, inscrito no CNPJ/MF nº 76.995.414/0001-60, neste ato representado pelo seu Prefeito, em pleno exercício de seu mandato e funções, Edson Luiz Cenci, portador da Cédula de Identidade RG nº 3.533.593-5/PR, inscrito no CPF nº 518.894.719-68, e

**CONTRATADO(A):** ....., com sede na ....., inscrita no CNPJ nº ....., neste ato representada pelo Senhor ....., portador da Cédula de Identidade nº ..... e do CPF/MF .....

Ref.: Edital de TOMADA DE PREÇOS nº \_\_\_\_/2021.

**OBJETO:** CONTRATAÇÃO DE EMPRESA ESPECIALIZADA PARA EXECUÇÃO DE OBRA DE AMPLIAÇÃO DO CENTRO MUNICIPAL DE EDUCAÇÃO INFANTIL CRIANÇA FELIZ.

**VALOR:** R\$ ..... (.....). As despesas com a execução da(s) obra(s) correrão a conta dos recursos do Município, na seguinte Dotação Orçamentária: Secretaria de Educação, Cultura e Esporte: 06.02.123650010.1.031.4.4.90.51 (2218) F: 104

**APLICAÇÃO DE MULTA:** Compete à Divisão de Tesouraria do CONTRATANTE a aplicação de multas.

**PRAZO DE EXECUÇÃO:** 150 (cento e cinquenta) dias contados a partir da emissão da ordem de serviço.

**PRAZO DE VIGÊNCIA:** 240 (duzentos e quarenta) dias a partir da data de assinatura.

**FORO:** Comarca de Chopinzinho, Estado do Paraná.

Chopinzinho, ..... de ..... de 2021.

\_\_\_\_\_  
Município de Chopinzinho  
Edson Luiz Cenci  
CONTRATANTE

\_\_\_\_\_  
CONTRATADA



# Município de Chopinzinho

ESTADO DO PARANÁ

CNPJ: 76.995.414/0001-60 e-mail: [prefeitura@chopinzinho.br.gov.br](mailto:prefeitura@chopinzinho.br.gov.br)  
Telefone (46) 3242-8600 Rua Miguel Procópio Kurpel, nº 3.811, Bairro São Miguel  
85.560-000 CHOPINZINHO PARANÁ

## ANEXO Nº 11

Referência: TOMADA DE PREÇOS nº \_\_\_\_/2021

**OBJETO: CONTRATAÇÃO DE EMPRESA ESPECIALIZADA PARA EXECUÇÃO DE OBRA DE AMPLIAÇÃO DO CENTRO MUNICIPAL DE EDUCAÇÃO INFANTIL CRIANÇA FELIZ.**

**DECLARAÇÃO DE MICROEMPRESA OU EMPRESA DE PEQUENO PORTE OU EQUIPARADAS – MODELO**

**À COMISSÃO PERMANENTE DE LICITAÇÃO DO MUNICÍPIO DE CHOPINZINHO – PR**

Declaramos, sob as penas da Lei, sem prejuízo das sanções e multas previstas no edital, que a empresa \_\_\_\_\_ (denominação da Pessoa Jurídica), inscrita no CNPJ sob o nº \_\_\_\_\_, é \_\_\_\_\_ (optar por: microempresa ou empresa de pequeno porte ou equiparada), nos termos do enquadramento previsto na Lei Complementar nº 123/2006, alterada pela Lei Complementar nº 147/14, cujos termos declaramos conhecer na íntegra, estando apta, portanto, a exercer o direito de preferência como critério de desempate no procedimento licitatório nº \_\_\_\_\_. (inserir número) – TOMADA DE PREÇOS nº \_\_\_\_\_. (inserir número), realizado pelo Município de Chopinzinho – PR.

(LOCAL E DATA)

\_\_\_\_\_  
(Assinatura do representante legal da empresa)

(Carimbo do CNPJ)

(Apresentar a declaração em papel timbrado da licitante)



# Município de Chopinzinho

ESTADO DO PARANÁ

CNPJ: 76.995.414/0001-60 e-mail: [prefeitura@chopinzinho.br](mailto:prefeitura@chopinzinho.br)  
Telefone (46) 3242-8600 Rua Miguel Procópio Kurpel, nº 3.811, Bairro São Miguel  
85.560-000 CHOPINZINHO PARANÁ

## ANEXO 12

### DECLARAÇÃO DE NÃO PARENTESCO CONFORME O PREJULGADO 9 DO TRIBUNAL DE CONTAS DO ESTADO DO PARANÁ, E DE QUE A LICITANTE NÃO ESTÁ INCURSA NAS VEDAÇÕES DO INCISO III DO ART. 9º DA LEI FEDERAL 8.666/93.

A (Razão Social da licitante)....., inscrita no CNPJ sob nº....., com sede à Rua ....., nº ....., no Município ....., Estado ....., neste ato representada pelo Sr(a)....., portador(a) da carteira de identidade RG nº ..... e inscrito(a) no CPF sob nº ....., **DECLARA** sob as penas da Lei, que os proprietários, dirigentes, e/ou responsável técnico ou legal da referida empresa **NÃO** possuem grau de parentesco consanguíneo (cônjuges, companheiros ou parentes) ou afim, em linha reta, colateral ou por adoção até o 3º grau com as seguintes autoridades e servidores públicos:

Prefeito, Vice-Prefeito, Secretários Municipais, Chefe de Gabinete e Procurador Geral do Município.

Membros da Comissão de Licitações e Pregoeiros.

Ocupantes de cargo comissionado ou servidores efetivos com função gratificada ou comissionada, inclusive o órgão de controle interno, desde que tenham atuado ou atuem em processos licitatórios da respectiva pasta a que se encontrem vinculados **ou qualquer outra autoridade ligada à contratação**, responsabilizando-se civil, administrativa e criminalmente pela veracidade das informações contidas nesta Declaração. (Que possa caracterizar nepotismo, contrariando a orientação do Prejulgado 09 do TC/PR, Súmula Vinculante nº 13 do STF, Acórdão nº 2745/2010 do TCE-Tribunal de Contas do Paraná; ressaltamos o entendimento firmado no TJPR Apelação Cível e Reexame Necessário nº 1273953-4/Paranavaí-PR-4ª Câmara Cível).

**DECLARA**, sob as penas da lei, que na qualidade de proponente de procedimento licitatório sob a modalidade \_\_\_\_\_ nº \_\_\_\_\_, instaurada pelo Município de Chopinzinho, que os proprietários, dirigentes, e/ou responsáveis técnicos ou legal da referida empresa não são servidores ou dirigentes de órgão ou entidade contratante ou responsável pela licitação, conforme disposto no inciso III, do art. 9º da Lei 8.666/93.

A presente declaração tem validade pelo prazo de 05 (cinco) anos, sendo obrigatório que a declarante comunique ao município de Chopinzinho, no prazo de 24 (vinte e quatro) horas de sua ocorrência, as alterações no quadro societário e/ou de funcionamento da empresa que impliquem em alguma(s) da(s) vedação(es) prevista(s) nesta declaração, tais como alterações de propriedade, do quadro societário, dirigentes, responsável técnico ou legal, conforme vedações previstas no Prejulgado 9 do TCE/PR e Art. 9º, inciso III, da Lei nº 8.666/93.

Por ser expressão de verdade, firmamos o presente.

Local e data.

OBS: Ao redigir a presente Declaração, o Proponente deverá utilizar formulário com timbre da empresa ou com carimbo do Cadastro Nacional de Pessoas Jurídicas - CNPJ.



# Município de Chopinzinho

ESTADO DO PARANÁ

CNPJ: 76.995.414/0001-60 e-mail: [prefeitura@chopinzinho.br](mailto:prefeitura@chopinzinho.br)  
Telefone (46) 3242-8600 Rua Miguel Procópio Kurpel, nº 3.811, Bairro São Miguel  
85.560-000 CHOPINZINHO PARANÁ

## Parentesco:

Grau	Linha Reta Ascendente	Linha Reta Descendente	Linha Colateral
1°	Pai/Mãe	Filho (a)	-
2°	Avô/Avó	Neto (a)	Irmão (ã)
3°	Bisavô/Bisavó	Bisneto (a)	Sobrinho (a)/Tio(a)

## Afinidades decorrentes de Casamento/União Estável:

Grau	Linha Reta Ascendente	Linha Reta Descendente	Linha Colateral
1°	Sogro (a)	Enteado (a)	-
2°	Pai/Mãe do (a) Sogro (a)	Filhos (as) do (a) Enteado (a)	Cunhado (a) – Irmão (ã) do Cônjuge
3°	Avô (ó) do (a) Sogro (a)	Netos (as) do (a) Enteado (a)	Sobrinho (a)/tio (a) do Cônjuge

## Afinidades decorrentes de casamento/união dos parentes consanguíneos:

Grau	Linha Reta Ascendente	Linha Reta Descendente	Linha Colateral
1°	Padrasto/Madrasta	Genro/Nora	-
2°	Pai/Mãe do (a) Padrasto/Madrasta	Cônjuge do (a) Neto (a)	Cunhado (a) – Cônjuge do (a) irmão (ã)
3°	Avô (ó) do (a) Padrasto/Madrasta	Cônjuge do (a) Bisneto (a)	Cônjuge do (a) Sobrinho (a)/Tio (a)



# Município de Chopinzinho

ESTADO DO PARANÁ

CNPJ: 76.995.414/0001-60 e-mail: [prefeitura@chopinzinho.br](mailto:prefeitura@chopinzinho.br)  
Telefone (46) 3242-8600 Rua Miguel Procópio Kurpel, nº 3.811, Bairro São Miguel  
85.560-000 CHOPINZINHO PARANÁ

## ANEXO 13

### PROJETO BÁSICO PARA A CONTRATAÇÃO DE EMPRESA ESPECIALIZADA EM EXECUÇÃO DE OBRAS

#### 1. INTRODUÇÃO

Este projeto visa à contratação de empresa especializada para ampliação Creche Recanto Feliz.

#### 2. JUSTIFICATIVA

A contratação de uma empresa especializada em execução de obra faz-se necessária visto que a Prefeitura Municipal não dispõem de equipe e equipamentos especializados para execução de tais serviços, objeto de contratação.

#### 3. OBJETO

Execução de obra ampliação Creche Recanto Feliz.

#### 4. DETALHAMENTO DO OBJETO

##### 4.1. Local de execução dos serviços:

4.1.1. Rua Estevão Pires Carneiro, esquina com Rua Frei Vito – Bairro Nsa Sra Aparecida.

#### 5. HABILITAÇÃO ESPECÍFICA

5.1. As empresas que concorrerem ao Objeto desta Licitação deverão possuir:

a) **Engenheiro Civil ou Arquiteto**, a ser indicado como responsável técnico da obra, vinculado a empresa e que possua Certidão de Acervo Técnico (CAT), emitida pelo Conselho de Classe competente, referente à execução/construção de obra compatível em características com o objeto da licitação.

b) **Atestado de Capacidade Técnica** em nome da proponente que comprove a capacidade técnica operacional para execução/construção de obra compatível em características com o objeto da licitação.

c) **Disponibilidade de Máquinas, Veículos e Equipamentos** necessários para execução das obras.

5.2. É recomendável a visita técnica ao local da obra pelas empresas que vierem a participar do processo licitatório, mediante agendamento, ou declaração formal de que abre mão desta prerrogativa assumindo as responsabilidades inerentes a este fato.

#### 6. A LICITANTE VENCEDORA

6.1. Deverá ser vinculada ao CREA ou CAU.

6.2. Deverá constar na relação de funcionários da GFIP (Guia de Recolhimento do FGTS E informações a Previdência Social)

#### 7. ACOMPANHAMENTO E FISCALIZAÇÃO DOS SERVIÇOS

7.1. Os serviços serão supervisionados e fiscalizados durante toda a execução do contrato, por profissional da Divisão de Planejamento e Projetos, com a devida determi-



# Município de Chopinzinho

ESTADO DO PARANÁ

CNPJ: 76.995.414/0001-60 e-mail: [prefeitura@chopinzinho.br.gov.br](mailto:prefeitura@chopinzinho.br.gov.br)  
Telefone (46) 3242-8600 Rua Miguel Procópio Kurpel, nº 3.811, Bairro São Miguel  
85.560-000 CHOPINZINHO PARANÁ

nação para fiscalização da obra e com livre acesso a todas as informações e andamento das etapas.

**7.2. Responsável Técnico pela DPLAN:**

**7.2.1. Fiscal da Obra** – – Christiano Dossa Silvestri.

**7.2.2. Fiscal Substituto** – Ana Kelle Malaguti.

## **8. ESTIMATIVA FINANCEIRA**

**8.1.** O valor total estimado para a obra é de R\$ 131.233,01 (cento e trinta e um mil, duzentos e trinta e três reais e um centavos).

## **9. FORMA DE PAGAMENTO**

**9.1.** Os pagamentos serão realizados conforme medições dos serviços executados de acordo com a Planilha de Serviços e liberação dos respectivos saques.

**9.2.** A **Licitante Vencedora** deverá enviar Nota Fiscal com detalhamento dos serviços, especificando o valor unitário e total.

## **10. OBRIGAÇÕES DAS PARTES**

**10.1.** Constituem obrigações da **LICITANTE VENCEDORA**, além de outras previstas no Contrato, Edital e na legislação pertinente, as seguintes:

**10.1.1.** Executar o serviço através de pessoas idôneas e tecnicamente capacitadas;

**10.1.2.** Dar ciência à **DPLAN**, imediatamente e por escrito, de qualquer anormalidade verificada na execução dos serviços, mesmo que estes não sejam de sua competência;

**10.1.3.** A **LICITANTE VENCEDORA** será responsável e deverá responder, civil e criminalmente, por todos os danos, perdas e prejuízos que, por dolo ou culpa no cumprimento do contrato, venham direta ou indiretamente provocar ou causar por si ou por seus empregados à **Prefeitura Municipal de Chopinzinho** ou terceiros;

**10.1.4.** A existência e a atuação da FISCALIZAÇÃO em nada diminuirão a responsabilidade única, integral e exclusiva da **LICITANTE VENCEDORA** no que concerne aos serviços e suas implicações próximas ou remotas, sempre de conformidade com o contrato, Código Civil e demais leis ou regulamentos vigentes e pertinentes, no Município, Estado e na União.

**10.1.5.** Não caucionar ou utilizar o presente termo para qualquer operação financeira, sem prévia e expressa autorização da **Prefeitura Municipal de Chopinzinho**;

**10.1.6.** Manter durante a execução do contrato, todas as condições de habilitação e qualificação exigidas na licitação;

**10.1.7.** Prestar os esclarecimentos que forem solicitados pela **DPLAN**, cujas reclamações se obrigam a atender prontamente;

**10.1.8.** Assumir todas as despesas referentes à pessoal e quaisquer outras oriundas, derivadas ou conexas com o contrato, ficando ainda, para todos os efeitos legais, declaradas pela **LICITANTE VENCEDORA** a inexistência de qualquer vínculo empregatício entre seus empregados e/ou prepostos e a **Prefeitura Municipal de Chopinzinho**;



# Município de Chopinzinho

ESTADO DO PARANÁ

CNPJ: 76.995.414/0001-60 e-mail: [prefeitura@chopinzinho.br](mailto:prefeitura@chopinzinho.br)  
Telefone (46) 3242-8600 Rua Miguel Procópio Kurpel, nº 3.811, Bairro São Miguel  
85.560-000 CHOPINZINHO PARANÁ

**10.1.9.** Cumprir o escopo, de modo que, no prazo estabelecido, os serviços sejam entregues inteiramente concluídos e em perfeitas condições de uso;

**10.1.10.** Observar e aplicar na execução dos serviços as leis, os regulamentos, as posturas, inclusive de segurança e medicina do trabalho e de segurança pública, bem como as normas da Associação Brasileira de Normas Técnicas (ABNT) e NR-18 do Ministério do Trabalho e Emprego (MTE);

**10.1.11.** Providenciar, as suas expensas, junto às repartições competentes, o necessário licenciamento dos serviços, as aprovações respectivas e as Anotações ou Registro de Responsabilidade Técnica.

**10.1.12.** Fornecer e utilizar na execução dos serviços equipamentos e mão-de-obra adequada e materiais novos e de primeira qualidade, na quantidade, qualidade e em tempo hábil para a execução;

**10.1.13.** Manter no canteiro de obras cópia dos Projetos e Anotações/Registros de Responsabilidade Técnica válidas;

**10.1.14.** Responsabilizar-se por quaisquer acidentes na execução das obras e dos serviços, inclusive quanto às redes de serviços públicos, o uso indevido de patentes, e, ainda, por fatos de que resultem a destruição ou danificação da obra, estendendo-se essa responsabilidade até a assinatura do Termo de Recebimento Definitivo da Obra e a integral liquidação de indenização caso devida a terceiros;

**10.1.15.** Pelo perfeito e eficiente funcionamento de todas as suas instalações, responsabilidade esta que, na forma da lei, subsistirá mesmo após a aceitação provisória ou definitiva dos serviços executados;

**10.1.16.** Pela qualidade e a quantidade dos materiais empregados, assim como o processo de sua utilização, cabendo-lhe, inclusive, a execução das obras e dos serviços que não aceitos pela fiscalização devam ser refeitos;

**10.1.17.** Fornecer, na entrega da obra, todos os projetos atualizados com todas as alterações porventura efetuadas durante a execução da obra;

**10.1.18.** Refazer os serviços, sem ônus para a **Prefeitura Municipal de Chopinzinho**, caso não atendam as especificações, de acordo com a Associação Brasileira de Normas Técnicas (ABNT);

**10.1.19.** Substituir o material incorporado às obras, sem ônus para a **Prefeitura Municipal de Chopinzinho**, caso não esteja de acordo com os padrões de qualidade e durabilidade necessários;

**10.1.20.** A **LICITANTE VENCEDORA** deverá se responsabilizar pela guarda dos materiais e seus pertences dentro de seu canteiro de obras, dia e noite.

**10.1.21.** Todos os serviços de retirada de entulhos e restos de materiais decorrentes da obra são de responsabilidade da **LICITANTE VENCEDORA**.

## 10.2. DA PREFEITURA MUNICIPAL DE CHOPINZINHO



# Município de Chopinzinho

ESTADO DO PARANÁ

CNPJ: 76.995.414/0001-60 e-mail: [prefeitura@chopinzinho.br.gov.br](mailto:prefeitura@chopinzinho.br.gov.br)  
Telefone (46) 3242-8600 Rua Miguel Procópio Kurpel, nº 3.811, Bairro São Miguel  
85.560-000 CHOPINZINHO PARANÁ

**10.2.1.** Exercer a fiscalização dos serviços por servidores especialmente designados, na forma da lei nº. 8.666/93;

**10.2.2.** Permitir o livre acesso dos funcionários e contratados da **LICITANTE VENCEDORA** para execução dos serviços;

**10.2.3.** Prestar as informações e esclarecimentos que venham a ser solicitados pelos funcionários da **LICITANTE VENCEDORA**;

**10.2.4.** Convidar a **LICITANTE VENCEDORA** para reuniões e repassar todos os serviços a serem efetuados, avaliando se a **LICITANTE VENCEDORA** terá como atender as exigências;

**10.2.5.** Supervisionar e acompanhar os serviços da **LICITANTE VENCEDORA**;

## 11. EXECUÇÃO E VIGÊNCIA

**11.1.** O **prazo de execução** da obra será de 150 (**cento e cinquenta**) dias, a contar da data da Ordem de Serviço.

**11.2.** A obra deverá ser iniciada no prazo máximo de 15 dias após a emissão da ordem de serviço.

**11.3.** O **prazo de vigência** do contrato será de 2400 (**duzentos e quarenta**) dias, a contar da data da sua assinatura.

**11.4.** Havendo interesse da **Contratante**, ambos os prazos poderão ser prorrogados por Termo Aditivo, conforme dispõe Lei nº 8.666, de 1993 e alterações.

**11.5.** A prorrogação do **prazo de execução** deve ser manifestada pela **Licitante Vencedora**, no prazo máximo de 48 (quarenta e oito) horas antecedente ao término do prazo de execução contratual.

## 12. REGIME PARA EXECUÇÃO DA OBRA

**12.1.** O regime para execução da obra será **EMPREITADA POR PREÇO GLOBAL**.

Chopinzinho/PR, 27 de agosto de 2021.

**Jovani Martins**

Chefe da Divisão de Planejamento e Projetos

**Christiano Dossa Silvestri**

Engenheiro Civil



# Município de Chopinzinho

ESTADO DO PARANÁ

CNPJ: 76.995.414/0001-60 e-mail: [prefeitura@chopinzinho.br](mailto:prefeitura@chopinzinho.br)  
Telefone (46) 3242-8600 Rua Miguel Procópio Kurpel, nº 3.811, Bairro São Miguel  
85.560-000 CHOPINZINHO PARANÁ

## ANEXO 14

### MEMORIAL DESCRITIVO – ESPECIFICAÇÕES

**OBRA:** AMPLIAÇÃO DA CRECHE RECANTO FELIZ

**SERVIÇO:** CONSTRUÇÃO DA COZINHA

**ÁREA EXISTENTE:** 660,49 m<sup>2</sup>

**ÁREA A SER AMPLIADA:** 39,18 m<sup>2</sup>

**ÁREA TOTAL:** 699,67 m<sup>2</sup>

**ENDEREÇO:** Rua Estevão Pires Carneiro, esquina com Rua Frei Vito

#### 1. FINALIDADE

O presente Memorial Descritivo destina-se à compreensão e complementação dos Projetos Executivos, Planilha Orçamentária e Cronograma da obra de Ampliação da Creche Recanto Feliz.

#### 2. DISPOSIÇÕES PRELIMINARES E GERAIS

A obra deverá ser executada em concordância com Projetos, Memorial Descritivo, Planilha Orçamentária e Cronograma, bem como indicações, recomendações ou exigências constantes das Normas Técnicas da ABNT, dos Catálogos dos Fabricantes e das Concessionárias Locais. Deverá haver na obra, em caráter permanente, pelo menos um mestre de obra capaz.

Problemas técnicos que porventura aparecerem durante a execução da obra deverão ser solucionados pelo Responsável Técnico da CONTRATADA e submetidos à aprovação do CONTRATANTE, sempre por escrito.

A execução de quaisquer serviços ou a utilização de quaisquer materiais diferentes aos especificados e sem autorização, serão passíveis de demolição ou remoção, cabendo à CONTRATADA reexecução ou substituição, bem como outras correções que em decorrência se tornem necessárias, tudo sem qualquer ônus para a CONTRATANTE.

A CONTRATANTE poderá solicitar à CONTRATADA a substituição de pessoal, caso julgue inadequada sua permanência no canteiro de obras, sendo que tal substituição deverá ser realizada em prazo máximo de 48 (quarenta e oito) horas.

Os custos vinculados ao bem estar dos funcionários (alimentação, moradia, transporte, equipamentos de segurança, etc) quando do andamento da obra, são de plena responsabilidade da CONTRATADA.

Deverão ser fornecidos todos os equipamentos e ferramentas adequadas de modo a garantir o bom desempenho da obra.

A obra deverá ser mantida permanentemente limpa e em condições de oferecer segurança e higiene aos operários e transeuntes.

A empresa deverá dispor de caçamba coletora de entulho na qual irá dispor todo o entulho gerado na obra.

Deverão ser fornecidos materiais e equipamentos de segurança a todos os operários, conforme exigência da Norma.



# Município de Chopinzinho

ESTADO DO PARANÁ

CNPJ: 76.995.414/0001-60 e-mail: [prefeitura@chopinzinho.br](mailto:prefeitura@chopinzinho.br)

Telefone (46) 3242-8600

Rua Miguel Procópio Kurpel, nº 3.811, Bairro São Miguel

85.560-000

CHOPINZINHO

PARANÁ

## 3. SERVIÇOS PRELIMINARES

### 3.1 Instalações provisórias

Ficarão a cargo exclusivo da CONTRATADA, todas as providências e despesas decorrentes das instalações provisórias da obra, compreendendo o aparelhamento e ferramentas necessárias à execução dos serviços provisórios.

### 3.2 Limpeza do terreno

A limpeza do terreno destinado à construção, removendo qualquer detrito nele existente, será executada pela Prefeitura Municipal de Chopinzinho-PR.

### 3.3 Locação da obra

A locação da obra será realizada pela CONTRATADA através de gabarito de tábuas corridas pontaleadas, que se obrigará a acompanhar o fiel cumprimento dos projetos.

### 3.5 Diário de Obras

O Diário de Obras deverá ser confeccionado de acordo com o modelo a ser disponibilizado pela fiscalização. Deverá ser preenchido diariamente e devidamente assinado pelo responsável técnico pela execução da obra e pela fiscalização. Ao final do mês, o responsável técnico pela execução deverá entregar a fiscalização uma via do diário de obras onde constará o relatório resumo das atividades executadas e fatos relevantes (dias de chuva, alterações executadas, etc.).

## 4. LIMPEZA FINAL DA OBRA

Ao final da obra será removido todo o entulho do terreno, sendo limpos e varridos os acessos, calçadas e passeios.

Todas as alvenarias, pavimentações, revestimentos, vidros, louças, metais, etc., serão limpos, lavados com cuidado, de forma a não danificarem outras partes da obra. Toda e qualquer mancha ou salpico de tinta será removida, em especial em vidros e esquadrias.

Será procedida cuidadosa verificação final das condições de funcionamento e segurança de todas as instalações de água, esgoto, iluminação, tomadas de energia, metais, esquadrias, etc.

A edificação deverá ser entregue em condições de pronta utilização.

## CONSTRUÇÃO DA COZINHA:

### 1. ELEMENTOS ESTRUTURAIS EM CONCRETO ARMADO

#### 1.1 Elementos estruturais

Os elementos estruturais (fundações, vigas e pilares) serão em concreto armado e deverão seguir as dimensões e especificações do Projeto Estrutural, bem como as recomendações das normas técnicas.

O concreto a ser empregue deverá ter, no mínimo,  $f_{ck}=25$  Mpa.

As formas de madeira poderão ser reaproveitadas desde que estejam em bom estado.

Será obrigatório o uso de espaçadores da armadura para garantir o recobrimento.

Antes do lançamento do concreto, deverá ser feita limpeza das formas e armaduras, as quais deverão ser copiosamente umedecidas.

#### 1.2 Impermeabilização

As laterais e o topo das vigas baldrame deverão ser impermeabilizadas com solução a base de emulsão asfáltica, conforme especificações do fornecedor.

As 3 (três) primeiras fiadas da alvenaria deverão ser assentadas e revestidas com argamassa de assentamento 1:3, com impermeabilizante Vedacit ou Sika1.

### 2. ALVENARIA

As alvenarias de vedação serão executadas com tijolos cerâmicos de 6 furos,

9x14x19cm, de primeira qualidade, bem cozidos, leves, duros, sonoros, com faces planas,



# Município de Chopinzinho

ESTADO DO PARANÁ

CNPJ: 76.995.414/0001-60 e-mail: [prefeitura@chopinzinho.br](mailto:prefeitura@chopinzinho.br)

Telefone (46) 3242-8600

Rua Miguel Procópio Kurpel, nº 3.811, Bairro São Miguel

85.560-000

CHOPINZINHO

PARANÁ

assentados em  $\frac{1}{2}$  vez (9 cm) com argamassa, traço 1:2:8 (cimento, cal hidratada e areia), com espessura das juntas no máximo de 1,5 cm.

Onde houver aberturas na alvenaria, deverá ser executado verga e contraverga de concreto armado com altura mínima de 10 cm, largura da parede e comprimento variável de acordo com o vão da abertura, acrescentando-se 30 cm para cada lado das vergas e contravergas.

### 3. COBERTURA

A estrutura da cobertura deverá ser executada em 2 águas, com inclinação de 35%, conforme projeto, utilizando estrutura convencional de madeira composta por tesouras, terças, caibros e ripas, sendo fixada por meio de arranques metálicos chumbados nas vigas de cobertura ou pilares.

O telhamento da cobertura será executado com telhas de concreto de encaixe, com cumeeira e espigões do mesmo material emboçados com argamassa traço 1:2:9 (cimento, cal e areia).

O sistema de cobertura deverá apresentar-se plenamente estanque.

Nas 2 águas da cobertura deverá ser instalada calha em chapa de aço galvanizado, que deverá coletar as águas e conduzi-las até a canaleta existente da quadra coberta.

A testeira (tábua de beiral) deverá ser executada em madeira de primeira qualidade, com tábua de 1"x6", beneficiada na face externa (exposta). Não serão aceitas testeiras em madeira Pinus.

### 4. REVESTIMENTOS E FORROS

Os revestimentos deverão estar desempenados e aprumados.

A argamassa retirada ou caída das alvenarias e revestimentos em execução não poderá ser novamente empregada. Também será rejeitada e inutilizada toda a argamassa que apresentar vestígios de endurecimento, sendo expressamente vetado tornar a amassá-la.

A recomposição parcial de qualquer revestimento deverá ser executada de modo a não apresentar diferenças e ou descontinuidades.

Os revestimentos só poderão ser aplicados após o término de todas as instalações de dutos elétricos, hidrossanitário e assemelhados.

#### 4.1 Chapisco

Todas as alvenarias, internas e externas, vigas e pilares receberão chapisco, que deverá ser aplicado sobre superfícies umedecidas e livres de material pulverulento. O traço a ser empregado é de 1:3, sendo possível a adição de produtos adesivos para melhorar as condições de aderência.

Durante a cura (72 horas), o chapisco será umedecido pelo menos uma vez por dia.

#### 4.2 Emboço

Deverá ser executado somente após a cura completa do chapisco (72 horas) e após instalar (embutir) e testar todas as tubulações referentes às instalações hidrossanitárias e elétricas. O traço a ser empregado será de 1:2:8.

Deverão ser executadas guias de emboço (taliscas), compostas da mesma argamassa do emboço a ser feito. O aspecto final deve apresentar-se uniforme, sem falhas, fissuras de retração ou descontinuidades, resultando em superfície absolutamente plana.

Nos 03 dias subsequentes a execução, o emboço será umedecido pelo menos uma vez por dia, sendo que as superfícies poderão receber pintura somente após 21 dias.



# Município de Chopinzinho

ESTADO DO PARANÁ

CNPJ: 76.995.414/0001-60 e-mail: [prefeitura@chopinzinho.br.gov.br](mailto:prefeitura@chopinzinho.br.gov.br)

Telefone (46) 3242-8600

Rua Miguel Procópio Kurpel, nº 3.811, Bairro São Miguel

85.560-000

CHOPINZINHO

PARANÁ



Figura 1 - Camadas de acabamento das alvenarias

## 4.3 Azulejo

Nas paredes internas deverá ser assentado azulejo até a altura do forro.

Deverão ser empregadas cerâmicas de 1ª qualidade, tipo esmaltada extra, no mínimo PEI 3, de cor clara e uniforme, aprovadas pela fiscalização.

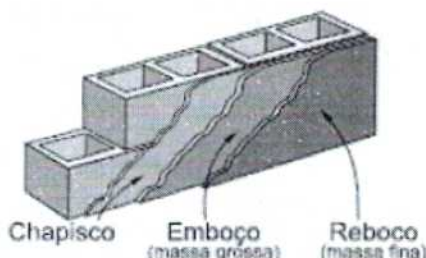
Os azulejos cerâmicos deverão ser assentes sobre superfícies planas, com argamassa adesiva especial pré-fabricada do tipo "cimento colante" (AC-III), misturada na proporção recomendada pelo fabricante.

## 4.4 Forros

O forro interno e externo da edificação, inclusive do beiral, será em PVC branco liso, com espessura mínima de 8 mm e largura mínima de 100 mm.

O tarugamento deverá ser executado paralelamente ao menor vão, com madeira de boa qualidade e sem defeitos, com espaçamento máximo de 50 cm.

Sob os sarrafos de madeira seca e de boa qualidade será fixado o forro, que terá encaixe tipo macho-fêmea.

As meias-canais serão do mesmo material do forro, dispostas ao longo de todo o perímetro do teto.

Deverá ser executado alçapão no forro, em PVC, e deverá posicionar-se próximo à linha de cumeeira do telhado.

## 5. ESQUADRIAS

### 5.1 Janelas

As janelas de ventilação serão de alumínio, nas dimensões especificadas na tabela de esquadrias do Projeto Arquitetônico.

Os vidros serão do tipo temperado.

A abertura tipo passa pratos será de aço em chapa, do tipo de enrolar, raiada. Na parte inferior desta abertura será instalada bancada em granito polido, tipo Andorinha ou equivalente, com largura de 30cm.

### 5.2 Portas

As portas deverão ter vão livre conforme tabela de esquadrias do Projeto Arquitetônico e altura mínima de 2,10 m. Devem ter condições de serem abertas com um único movimento e suas maçanetas devem ser do tipo alavanca, instaladas a uma altura entre 0,90m e 1,10m. As portas serão em madeira maciça.

## 6. PAVIMENTAÇÕES

### 6.1 Pavimentações

As pavimentações só poderão ser executadas após o assentamento das tubulações que deverão passar sob elas.

Havendo necessidade, as áreas entre baldrame deverão ser aterradas/reaterradas e compactadas mecanicamente, em camadas não superiores a 15 cm, para então receber o



# Município de Chopinzinho

ESTADO DO PARANÁ

CNPJ: 76.995.414/0001-60 e-mail: [prefeitura@chopinzinho.br](mailto:prefeitura@chopinzinho.br)

Telefone (46) 3242-8600

Rua Miguel Procópio Kurpel, nº 3.811, Bairro São Miguel

85.560-000

CHOPINZINHO

PARANÁ

lastro de brita e demais camadas subsequentes.

Sobre o aterro apilado, será executado lastro de brita com espessura de 5 cm.

Sobre o lastro de brita, deverá ser executado 5 cm de contrapiso em concreto com aditivo impermeabilizante. O acabamento do contrapiso deverá ser executado de modo a evitar regularização posterior para aplicação do revestimento cerâmico.

Todos os pisos dos ambientes internos da edificação serão revestidos com cerâmica tipo extra esmaltada, PEI 4. No entorno dos ambientes e dos pilares deverá ser executado rodapé do mesmo material, com 7 cm de altura.

Na calçada externa deverá ser utilizado concreto não armado, com acabamento antiderrapante.

O revestimento cerâmico deverá ser executado em superfícies planas ou com caimento pré-definido, observando o esquadro da parede para que não haja problemas durante a colocação das peças cerâmicas.

Para seu assentamento deverá empregar-se argamassa colante do tipo AC-II para ambientes/áreas secas (em que não houver presença de água) e AC-III para áreas molhadas.

A execução dos pisos deverá ser feita somente após a conclusão do emboço ou azulejo e depois de totalmente vedada à cobertura.

Será proibida qualquer circulação sobre os pisos colocados durante as primeiras 48 horas subsequentes à colocação.

## 6.2 Soleiras e peitoris

Serão instaladas soleiras de granito nas portas de acesso, com largura idêntica à da parede acabada.

Serão instalados peitoris de granito em todos os vãos de janela, de modo que evite manchas de escoamento de água abaixo dos vãos das janelas.

Os peitoris assentados atenderão alguns detalhes executivos, como a previsão de uma inclinação mínima de 3% em favor do lado externo da edificação e a adoção de pingadeiras de, no mínimo, 2,5 cm, com sulco ou friso na extremidade e pequenas laterais, visando evitar o escoamento ao longo da fachada.

O peitoril ainda respeitará transpasse de, no mínimo, 2 cm de cada lado (esquerdo e direito) do vão.

## 7. PINTURAS

### 7.1 Condições Gerais

As superfícies a pintar serão cuidadosamente lixadas, limpas, secas, lisas, planas, isentas de graxas, óleos, ceras, resinas, sais solúveis e ferrugem, convenientemente preparadas para o tipo de pintura a que se destinem.

Cada demão de tinta só poderá ser aplicada quando a precedente estiver perfeitamente seca. O número de demãos a aplicar será aquele necessário para um bom acabamento, e nunca inferior a duas.

As tintas só poderão ser diluídas com solventes recomendados pelos fabricantes, de acordo com suas instruções.

Os trabalhos de pintura em locais não convenientemente abrigados serão suspensos em tempo de chuva. As pinturas internas só poderão ser feitas após a instalação dos vidros. As cores das pinturas serão definidas pela Administração Municipal no decorrer da execução da obra.

### 7.2 Textura acrílica

Levarão tinta texturizada acrílica, sobre fundo selador acrílico, todas as alvenarias externas. O processo constará de:

a) aplicação do fundo selador acrílico;



# Município de Chopinzinho

ESTADO DO PARANÁ

CNPJ: 76.995.414/0001-60 e-mail: [prefeitura@chopinzinho.br](mailto:prefeitura@chopinzinho.br)

Telefone (46) 3242-8600

Rua Miguel Procópio Kurpel, nº 3.811, Bairro São Miguel

85.560-000

CHOPINZINHO

PARANÁ

b) aplicação da textura.

## 7.4 Tinta esmalte

Levarão tinta esmalte acetinado, todos os elementos em madeira, como as portas, batentes (caixilhos) e vistas (guarnições) e as testeiras do beiral, além das janelas de aço em chapa.

O processo de pintura constará de duas ou mais demãos de tinta de acabamento, aplicadas a pincel.

Os elementos de madeira serão preparados com fundo nivelador branco para recebimento da pintura em esmalte.

As janelas de ferro receberão fundo protetor em zarcão para recebimento da pintura em esmalte.

## 8. INSTALAÇÕES ELÉTRICAS

As instalações elétricas serão executadas de acordo com o Projeto Elétrico, as normas da ABNT pertinentes e exigências das concessionárias.

Todos os pontos de luz e força serão testados; todas as tomadas deverão ser aterradas.

As caixas embutidas nas paredes deverão facear o revestimento das alvenarias, de modo a não resultar profundidade entre elas e as tampas. Todas deverão ser niveladas e apuradas, sendo abertos somente os olhais destinados a receber ligações de eletrodutos.

As diferentes caixas de uma mesma dependência serão alinhadas e dispostas de forma a não apresentarem discrepâncias no seu conjunto. Todos os acessórios terão o mesmo acabamento.

Os eletrodutos embutidos em concreto deverão ser colocados de modo a evitar sua deformação durante a concretagem, sendo as caixas e bocas de eletrodutos fechadas para impedir a entrada de argamassa ou nata de concreto, e a colocação da canalização será feita de modo que as peças não fiquem sujeitas a esforços não previstos.

As emendas e derivações dos condutores deverão ser executadas de modo a assegurarem resistência mecânica adequada e contato elétrico perfeito e permanente; as emendas serão sempre efetuadas em caixas de passagem.

As luminárias deverão atender às especificações do Projeto Elétrico e da planilha orçamentária.



Figura 2 - Modelo de luminária tipo calha com aletas.

## 9. INSTALAÇÕES HIDROSSANITÁRIAS

### 9.1 Instalações hidráulicas

O abastecimento da caixa d'água será feito através de tubo de PVC de 25 mm oriundo da caixa d'água existente.

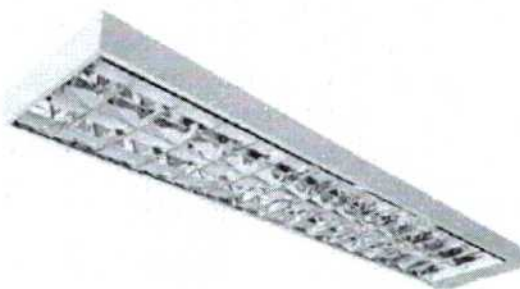
As instalações hidráulicas serão executadas de acordo com o Projeto Hidráulico, as normas da ABNT pertinentes e exigências das concessionárias.



# Município de Chopinzinho

ESTADO DO PARANÁ

CNPJ: 76.995.414/0001-60 e-mail: [prefeitura@chopinzinho.br](mailto:prefeitura@chopinzinho.br)  
Telefone (46) 3242-8600 Rua Miguel Procópio Kurpel, nº 3.811, Bairro São Miguel  
85.560-000 CHOPINZINHO PARANÁ

## 9.2 Instalações sanitárias

Durante a construção e até montagem dos aparelhos, as extremidades livres das canalizações serão vedadas, evitando o entupimento das mesmas.

Os tubos sempre serão assentes com a bolsa voltada em sentido oposto ao do escoamento.

Nos casos de tubos enterrados, o leito deve estar isento de pedras ou arestas vivas, e o material de envolvimento deve ser firme, dando-se preferência à areia, para conservar a elasticidade longitudinal do tubo, com recobrimento mínimo de 30 cm. Nos trechos onde tal recobrimento não seja possível ou onde a tubulação esteja sujeita a fortes compressões de choque, deverá receber proteção que aumente sua resistência mecânica.

As instalações sanitárias serão executadas de acordo com o Projeto Hidráulico, as normas da ABNT pertinentes e exigências das concessionárias.

## 9.3 Louças, metais e acessórios

Na cozinha será instalada bancada de granito polido, nas dimensões de 200X60cm, com cuba de embutir em aço inoxidável e torneira cromada.

## 10. DRENAGEM

A vala será aberta com a largura de 30cm e profundidade mínima de 40cm, com um caimento entre 0,5% e 1% no sentido do comprimento da vala.

Para a colocação do tubo de drenagem a vala deverá ser limpa e o fundo forrado com a manta geotêxtil. Em seguida jogar aproximadamente 10cm de brita sobre a manta, colocar o tubo e recobrir com mais 20cm de brita. Terminar de envolver o conjunto com a manta e finalizar o preenchimento da vala com o mesmo material retirado, compactando-o.



Figura 3 - Modelo de execução do dreno.

Chopinzinho, PR, 23 de agosto de 2021.

Christiano Dossa Silvestri  
Eng. Civil CREA-PR 100984/D  
Divisão de Planejamento e Projetos

## AVISO DE LICITAÇÃO

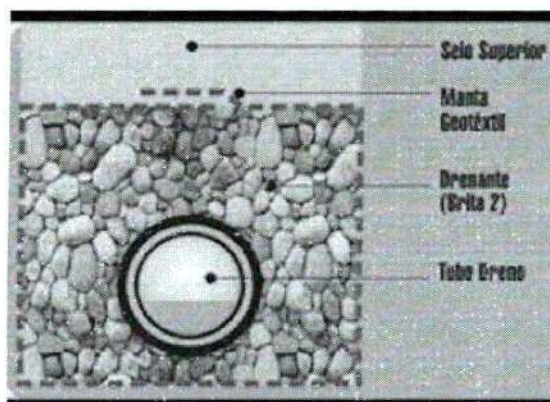
Município de CHOPINZINHO/PR. Modalidade: TOMADA DE PREÇOS. Edital nº \_\_/2021. Data da Licitação: Dia \_\_ de \_\_ de 2021, às 09:00 (nove) horas. Objeto: CONTRATAÇÃO DE EMPRESA ESPECIALIZADA PARA EXECUÇÃO DE OBRA DE AMPLIAÇÃO DO CENTRO MUNICIPAL DE EDUCAÇÃO INFANTIL CRIANÇA FELIZ. Gênero: Obras Públicas. Valor máximo: R\$ 131.233,01. O Edital e a Pasta Técnica encontram-se à disposição dos interessados no Prédio da Prefeitura de Chopinzinho-PR, Divisão de Licitações e Contratos, Rua Miguel Procópio Kurpel, nº 3.811 – Chopinzinho-PR, das 08:00/12:00 e 13:00/17:00 horas e no endereço eletrônico: [www.chopinzinho.pr.gov.br](http://www.chopinzinho.pr.gov.br) - Informações pelo telefone: (46) 3242-8614.

## **Memorando 9- 3.959/2021**

**De:** Maria S. - PGM

**Para:** PGM-LIC - Licitação - A/C Marcio S.

**Data:** 24/09/2021 às 08:31:59

**Setores envolvidos:**

GAB, SMF, SMECE, PGM, SMA-LC, SMA-PP, SMF-C, PGM-LIC, SMA-PP-ENG2, GAB-LC

## **Documentos Recanto Feliz**

Faço esses autos conclusos ao Procurador Municipal Marcio Stringari - PGM-LIC, do que lavro o presente termo.

—  
Maria Antonia Schizzi

Auxiliar Administrativa

Decreto 433/2018



## VERIFICAÇÃO DAS ASSINATURAS



Código para verificação: E3F7-4CB6-D240-740F

Este documento foi assinado digitalmente pelos seguintes signatários nas datas indicadas:



MARIA ANTONIA SCHIZZI (CPF 103.XXX.XXX-31) em 24/09/2021 08:32:26 (GMT-03:00)

Papel: Assinante

Emitido por: Sub-Autoridade Certificadora 1Doc (Assinatura 1Doc)

Para verificar a validade das assinaturas, acesse a Central de Verificação por meio do link:

<https://chopinzinho.1doc.com.br/verificacao/E3F7-4CB6-D240-740F>

## **Memorando 10- 3.959/2021**

---

**De:** Marcio S. - PGM-LIC

**Para:** SMECE - Secretaria de Educação, Cultura e Esporte

**Data:** 13/10/2021 às 13:12:17

**Setores envolvidos:**

GAB, SMF, SMECE, PGM, SMA-LC, SMA-PP, SMF-C, PGM-LIC, SMA-PP-ENG2, GAB-LC

### **Documentos Recanto Feliz**

Segue anexo parecer jurídico referente ao memorando nº 3.959/2021, e processo licitatório nº 155/2021.  
Atenciosamente,

—  
**Marcio Stringari**  
*Procurador Municipal*

117  
no

**Anexos:**

Parecer\_n\_191\_2021\_ME\_n\_3\_959\_2021\_Tomada\_de\_Precos\_contratacao\_empresa\_especializada\_em\_execucao\_de\_obra\_de\_ampli.



# Município de Chopinzinho

ESTADO DO PARANÁ

CNPJ 76.995.414/0001-60 e-mail: prefeitura@chopinzinho.pr.gov.br  
Telefone: (46) 3242-8600 Rua Miguel Procópio Kurpel, 3811, Bairro São Miguel  
85.560-000 CHOPINZINHO PARANÁ

118  
100

PROCESSO Nº 155/2021

MEMORANDO 1DOC Nº 3.959/2021

PARECER JURÍDICO N.º 191/2021/PGM/MS

REQUERENTE : SECRETARIA DE EDUCAÇÃO, CULTURA E ESPORTE  
: DIVISÃO DE PLANEJAMENTO E PROJETOS  
INTERESSADOS : DIVISÃO DE LICITAÇÕES E CONTRATOS  
SECRETARIA DE FINANÇAS  
CONTROLE INTERNO  
PREFEITO MUNICIPAL  
ASSUNTO : CONTRATAÇÃO DE EMPRESA ESPECIALIZADA PARA EXECUÇÃO DE OBRA  
DE AMPLIAÇÃO DO CENTRO MUNICIPAL DE EDUCAÇÃO INFANTIL CRIANÇA FELIZ

**EMENTA: CONTRATAÇÃO DE EMPRESA ESPECIALIZADA PARA EXECUÇÃO DE OBRA DE AMPLIAÇÃO DO CENTRO MUNICIPAL DE EDUCAÇÃO INFANTIL CRIANÇA FELIZ. TOMADA DE PREÇOS. POSSIBILIDADE, COM RECOMENDAÇÕES.**

## 1 DO RELATÓRIO

Trata-se do **Processo Licitatório nº 155/2021 (Memorando 1Doc nº 3.959/2021)**, pelo qual a Secretaria de Educação, Cultura e Esporte pretende a contratação de empresa especializada para execução de obra de ampliação do Centro Municipal de Educação Infantil Criança Feliz, ao preço máximo de **R\$ 131.233,01 (cento e trinta e um mil, duzentos e trinta e três reais e um centavo)**.

Os autos, contendo 115 (cento e quinze) páginas, foram regularmente formalizados e encontram-se instruídos com os seguintes documentos:

- a) Autorização do Prefeito Municipal para a abertura do procedimento licitatório (fls. 03);
- b) Solicitação (fls. 04);
- c) Termo de Referência (fls. 05/10);
- d) Projeto Básico (fls. 11/16);
- e) Memorial Descritivo (fls. 17/26);
- f) Projeto Arquitetônico (fls. 27);
- g) ART (fls. 28);
- h) Cronograma físico-financeiro (fls. 29);
- i) Planilha Orçamentária (fls. 30/38);
- j) Parecer da Secretaria de Finanças (fls. 39);
- k) Parecer da Comissão de Licitações (fls. 40);
- l) Decretos Municipais n.º 005/2021 e 046/2021 (fls. 41/42);
- m) Autorização do Prefeito Municipal para a preparação da minuta e o encaminhamento dos autos à Procuradoria para emissão de parecer (fls. 43);

Assinado por 1 pessoa: MARCIO STRINGARI  
Para verificar a validade das assinaturas, acesse <https://chopinzinho.1doc.com.br/verificacao/> e informe o código 9CA2-A9CC-75EC-7ED6



# Município de Chopinzinho

ESTADO DO PARANÁ

CNPJ 76.995.414/0001-60 e-mail: prefeitura@chopinzinho.pr.gov.br  
Telefone: (46) 3242-8600 Rua Miguel Procópio Kurpel, 3811, Bairro São Miguel  
85.560-000 CHOPINZINHO PARANÁ

119  
rc

n) Minutas do edital, anexos e extrato para publicação, elaborados pela Divisão de Licitações e Contratos (fls. 44/113).

Os autos foram encaminhados a esta Procuradoria em 24/09/2021 (fls. 114/115).

**É o relatório.**

## 2 DA FUNDAMENTAÇÃO

### 2.1 DO CAMPO DE ANÁLISE DO PARECER JURÍDICO

Nos termos do art. 38, inc. VI da Lei nº 8.666/1993, o processo administrativo de contratação pública deve ser instruído, entres outros documentos, com "(...) *pareceres técnicos ou jurídicos emitidos sobre a licitação, dispensa ou inexigibilidade*". O parágrafo único desse mesmo dispositivo estabelece, ainda, que "(...) *as minutas de editais de licitação, bem como as dos contratos, acordos, convênios ou ajustes devem ser previamente examinadas e aprovadas por assessoria jurídica da Administração*".

Portanto, não se incluem no âmbito desta análise os elementos técnicos ou discricionários pertinentes ao caso, cuja exatidão deverá ser verificada pelos órgãos e autoridades competentes.

### 2.2 DA OBRIGATORIEDADE DA CONTRATAÇÃO VIA LICITAÇÃO E SUAS EXCEÇÕES

Toda a vez que a Administração Pública pretende contratar terceiros para executar obras, prestar serviços e comprar, a regra é a licitação (art. 37, inc. XXI,<sup>1</sup> da CRFB/88) e a exceção a contratação direta, via dispensa ou inexigibilidade.

O procedimento licitatório visa garantir não apenas a seleção da proposta mais vantajosa para a Administração, mas sim, visa assegurar o princípio constitucional da isonomia entre os potenciais prestadores do serviço ou fornecedores do objeto pretendido pelo Poder Público.

Entretanto, a própria Carta Magna, em seu art. 37, XXI, ao fazer a exigência da licitação, ressalva "*os casos especificados na legislação*", abre a possibilidade da lei ordinária fixar hipóteses para estabelecer exceções à regra de licitar.

Essas exceções estão previstas nos artigos 24 e 25 da Lei nº 8.666/93, que tratam, respectivamente, sobre os casos de dispensa e inexigibilidade de licitação.

De todo modo, partindo-se da premissa que a regra é a licitação e a exceção a contratação direta, necessário diferenciar as formas de contratação direta, as quais foram resumidas pela Lei nº 8.666, de 21 de junho de 1993 em hipóteses de *inexigibilidade* e de *dispensa*.

De forma muito didática, Fernanda Marinela assim as distingue:

"Quando a disputa for inviável, o certame será inexigível. De outro lado, a dispensa pressupõe uma licitação 'exigível' que só não ocorrerá por vontade do legislador. Em termos práticos, o administrador deverá verificar primeiramente se a licitação é exigível ou inexigível, conforme a possibilidade ou não de competição.

<sup>1</sup> "Art. 37. A administração pública direta e indireta de qualquer dos Poderes da União, dos Estados, do Distrito Federal e dos Municípios obedecerá aos princípios de legalidade, impessoalidade, moralidade, publicidade e eficiência e, também, ao seguinte: (...) XXI - ressalvados os casos especificados na legislação, as obras, serviços, compras e alienações serão contratados mediante processo de licitação pública que assegure igualdade de condições a todos os concorrentes, com cláusulas que estabeleçam obrigações de pagamento, mantidas as condições efetivas da proposta, nos termos da lei, o qual somente permitirá as exigências de qualificação técnica e econômica indispensáveis à garantia do cumprimento das obrigações;"



# Município de Chopinzinho

ESTADO DO PARANÁ

CNPJ 76.995.414/0001-60 e-mail: prefeitura@chopinzinho.pr.gov.br  
Telefone: (46) 3242-8600 Rua Miguel Procópio Kurpel, 3811, Bairro São Miguel  
85.560-000 CHOPINZINHO PARANÁ

120  
r

Sendo assim, afastada a inexigibilidade, passará a verificar a presença dos pressupostos de dispensa da licitação.”<sup>2</sup>

Passa-se, doravante, à análise do caso concreto.

## 2.3 DA ANÁLISE DO CASO CONCRETO

A Secretaria de Educação, Cultura e Esporte pretende a contratação de empresa especializada para execução de obra de ampliação do Centro Municipal de Educação Infantil Criança Feliz, ao preço máximo de **R\$ 131.233,01 (cento e trinta e um mil, duzentos e trinta e três reais e um centavo)**.

### 2.3.1 DA MODALIDADE

Agiu com acerto o Presidente da Comissão Permanente de Licitações ao encaminhar Correspondência Interna, optando pela Tomada de Preços (fls. 40).

De fato, pelo valor apurado, a Tomada de Preços é a modalidade de licitação adequada para o caso, tendo em vista os novos limites estabelecidos pelo art. 1º, I, “b”, do Decreto nº 9.412, de 18 de junho de 2018<sup>3</sup>.

Cumprido, doravante, analisar se nos autos estão presentes os requisitos estabelecidos nos §§ 2º a 8º do art. 7º da Lei nº 8.666/93<sup>4</sup>.

### 2.3.2 DA AUTORIDADE COMPETENTE

O Prefeito Municipal autorizou a abertura do procedimento licitatório e, depois, a preparação da minuta e o encaminhamento dos autos à Procuradoria para emissão de parecer (fls. 03 e 43).

<sup>2</sup> MARINELA, Fernanda. **Direito administrativo**. 7 ed. Niterói: Impetus, 2013, p. 465.

<sup>3</sup> “Art. 1º Os valores estabelecidos nos incisos I e II do caput do art. 23 da Lei nº 8.666, de 21 de junho de 1993, ficam atualizados nos seguintes termos: I - para obras e serviços de engenharia: (...) b) na modalidade tomada de preços - até R\$ 3.300.000,00 (três milhões e trezentos mil reais);”

<sup>4</sup> “Art. 7º As licitações para a execução de obras e para a prestação de serviços obedecerão ao disposto neste artigo e, em particular, à seguinte sequência: (...) § 2º As obras e os serviços somente poderão ser licitados quando: I - houver projeto básico aprovado pela autoridade competente e disponível para exame dos interessados em participar do processo licitatório; II - existir orçamento detalhado em planilhas que expressem a composição de todos os seus custos unitários; III - houver previsão de recursos orçamentários que assegurem o pagamento das obrigações decorrentes de obras ou serviços a serem executadas no exercício financeiro em curso, de acordo com o respectivo cronograma; IV - o produto dela esperado estiver contemplado nas metas estabelecidas no Plano Plurianual de que trata o art. 165 da Constituição Federal, quando for o caso. § 3º É vedado incluir no objeto da licitação a obtenção de recursos financeiros para sua execução, qualquer que seja a sua origem, exceto nos casos de empreendimentos executados e explorados sob o regime de concessão, nos termos da legislação específica. § 4º É vedada, ainda, a inclusão, no objeto da licitação, de fornecimento de materiais e serviços sem previsão de quantidades ou cujos quantitativos não correspondam às previsões reais do projeto básico ou executivo. § 5º É vedada a realização de licitação cujo objeto inclua bens e serviços sem similaridade ou de marcas, características e especificações exclusivas, salvo nos casos em que for tecnicamente justificável, ou ainda quando o fornecimento de tais materiais e serviços for feito sob o regime de administração contratada, previsto e discriminado no ato convocatório. § 6º A infringência do disposto neste artigo implica a nulidade dos atos ou contratos realizados e a responsabilidade de quem lhes tenha dado causa. § 7º Não será ainda computado como valor da obra ou serviço, para fins de julgamento das propostas de preços, a atualização monetária das obrigações de pagamento, desde a data final de cada período de aferição até a do respectivo pagamento, que será calculada pelos mesmos critérios estabelecidos obrigatoriamente no ato convocatório. § 8º Qualquer cidadão poderá requerer à Administração Pública os quantitativos das obras e preços unitários de determinada obra executada. § 9º O disposto neste artigo aplica-se também, no que couber, aos casos de dispensa e de inexigibilidade de licitação.”



# Município de Chopinzinho

ESTADO DO PARANÁ

CNPJ 76.995.414/0001-60 e-mail: prefeitura@chopinzinho.pr.gov.br  
Telefone: (46) 3242-8600 Rua Miguel Procópio Kurpel, 3811, Bairro São Miguel  
85.560-000 CHOPINZINHO PARANÁ

12/1  
m

## 2.3.3 DA JUSTIFICATIVA

Sob o ponto de vista técnico-jurídico, a fim de que a Justificativa apresentada pela Secretaria contemple motivos legítimos e benefícios resultantes da contratação, faz-se necessário que a Secretaria de Educação, Cultura e Esporte, além de justificar os motivos de contratar com terceiros a execução da obra, demonstre a necessidade da contratação, respondendo a razão pela qual os serviços são necessários para que a Administração possa realizar suas atividades.

## 2.3.4 DA DEFINIÇÃO DO OBJETO

As especificações da obra que a Administração pretende efetivar são claras, objetivas e vinculadas às necessidades apontadas, não indicam direcionamento e estão materializadas nos autos através dos documentos seguintes:

- a) Termo de Referência (fls. 05/10);
- b) Projeto Básico (fls. 11/16);
- c) Memorial Descritivo (fls. 17/26);
- d) Projeto Arquitetônico (fls. 27);
- e) ART (fls. 28);
- f) Cronograma físico-financeiro (fls. 29);
- g) Planilha Orçamentária (fls. 30/38).

**No entanto, recomenda-se que a Secretaria: a) corrija o prazo de vigência do Termo de Referência e do Projeto Básico (Item 11.3); b) providencie as assinaturas faltantes nos documentos de fls. 17/26; 27; 28; 29; 30/38 e 39.**

## 2.3.5 DAS MINUTAS DO EDITAL, ANEXOS E EXTRATO DE PUBLICAÇÃO

As minutas do edital, anexos e extrato de publicação, elaborados pela Divisão de Licitações e Contratos (fls. 44/113) atendem as exigências dos artigos 40 e 55 da Lei de Licitações e Contratos Administrativos.

Trazem seus elementos essenciais: sujeitos, objetos, prazo de validade do Contrato, condições de pagamento, dotação orçamentária, condições de execução, penalidades e rescisão.

Da minuta do edital ainda se destaca:

a) critério de julgamento: menor valor global por Lote (Item 1). Medida econômica e operacional mais viável para o cenário que se apresenta;

b) impedidos de licitar: Item 7.2;

c) habilitação jurídica, qualificação econômico-financeira e de regularidade fiscal e trabalhista, além de ausência de impedimentos para contratar com o Poder Público: Item 10.1, sendo que com relação aos impedidos de licitar se exigirá Consultas ao Cadastro Nacional de Empresas Inidôneas e Suspensas/CEIS, ao Cadastro de Impedidos de Licitar do TCE/PR; e Certidão Negativa do Cadastro de Condenações Cíveis por Ato de Improbidade Administrativa/CNJ (Itens 10.6.1);

d) dotação orçamentária: Item 05;

e) garantia de execução: Item 18;

Assinado por 1 pessoa: MARCIO STRINGARI  
Para verificar a validade das assinaturas, acesse <https://chopinzinho.1doc.com.br/verificacao/> e informe o código 9CA2-A9CC-75EC-7ED6



# Município de Chopinzinho

ESTADO DO PARANÁ

CNPJ 76.995.414/0001-60 e-mail: prefeitura@chopinzinho.pr.gov.br  
Telefone: (46) 3242-8600 Rua Miguel Procópio Kurpel, 3811, Bairro São Miguel  
85.560-000 CHOPINZINHO PARANÁ

122  
70

- f) penalidades: Item 21;
- g) prazo de execução: 150 (cento e cinquenta) dias (Item 4.1);
- h) prazo de vigência do contrato: 240 (duzentos e quarenta dias), contados da assinatura do contrato (Item 4.1);
- i) gestão do contrato: a cargo da Secretária de Educação, Cultura e Esporte, Sra. Mari Lúcia Lazarotto (Item 23.2);
- j) fiscalização do contrato: a cargo dos servidores Ana Kelle Malaguti (titular) e Christiano Silvestri (substituto) (Item 23.3);
- k) Segurança e Medicina do Trabalho: Item 24;
- l) Placas de obra, materiais, veículos, máquinas e equipamentos: Item 25;
- m) Condições de pagamento: Item 26;
- n) obrigações das partes: Item 27.

**Por fim, a Divisão de Licitações e Contratos deverá:** a) adequar as minutas do Edital e Anexos ao Termo de Referência/Projeto Básico a serem adequados; b) corrigir o prazo de execução por extenso no Item 5.1 da minuta do Contrato; e c) corrigir a indicação dos responsáveis técnicos pela Divisão de Planejamento, de acordo com os itens 7.2.1 e 7.2.2 do Termo de Referência.

## 2.3.6 DA JUSTIFICATIVA DO PREÇO

A Secretaria Solicitante anexou aos autos Planilha Orçamentária (fls. 30/38), elaborada de acordo com a Tabela SINAPI, **data base 05/2021**, a qual garante o custo de referência de obras e serviços de engenharia, sendo, inclusive, recomendada pelo TCE/PR.<sup>5</sup>

## 2.3.7 DA LICITAÇÃO EXCLUSIVA PARA MICRO E PEQUENAS EMPRESAS

De acordo com os artigos 3<sup>o</sup> e 48, inc. I,<sup>7</sup> da LC nº 123/2006, alterada pelas LC nº 147/2014 e 155/2015, como o critério de julgamento será de menor preço global, de tal for-

<sup>5</sup> "MANUAL DE OBRAS Em relação aos custos unitários dos insumos e serviços, o Decreto Federal nº 7.983/2013 estabelece regras e critérios para a elaboração do orçamento de referência de obras e serviços de engenharia contratados e executados com recursos dos orçamentos da União. Da mesma forma, as Resoluções Conjuntas Secretaria de Infraestrutura e Logística/Paraná Edificações (SEIL/PRED) estabelecem Tabelas de Referência de Custos para obras e serviços de edificações a serem contratadas e executadas pelos órgãos da administração estadual. O custo de referência de obras e serviços de engenharia, exceto os serviços de obras de infraestrutura de transporte, pode ser obtido a partir de composições de custos unitários menores ou iguais à mediana de seus correspondentes nos custos unitários de referência do Sistema Nacional de Pesquisa de Custos e Índices da Construção Civil (SINAPI), gerido pela Caixa Econômica Federal (CEF) e pelo Instituto Brasileiro de Geografia e Estatística (IBGE)." Disponível em: [http://www1.tce.pr.gov.br/multimedia/2017/5/flipbook/31678\_6/files/assets/basic-html/page24.html]. Acesso em: 23/08/2018.

<sup>6</sup> "Art. 3º Para os efeitos desta Lei Complementar, consideram-se microempresas ou empresas de pequeno porte, a sociedade empresária, a sociedade simples, a empresa individual de responsabilidade limitada e o empresário a que se refere o art. 966 da Lei no 10.406, de 10 de janeiro de 2002 (Código Civil), devidamente registrados no Registro de Empresas Mercantis ou no Registro Civil de Pessoas Jurídicas, conforme o caso, desde que: I - no caso da microempresa, aufera, em cada ano-calendário, receita bruta igual ou inferior a R\$ 360.000,00 (trezentos e sessenta mil reais); e II - no caso de empresa de pequeno porte, aufera, em cada ano-calendário, receita bruta superior a R\$ 360.000,00 (trezentos e sessenta mil reais) e igual ou inferior a R\$ 4.800.000,00 (quatro milhões e oitocentos mil reais)."



# Município de Chopinzinho

ESTADO DO PARANÁ

CNPJ 76.995.414/0001-60 e-mail: prefeitura@chopinzinho.pr.gov.br  
Telefone: (46) 3242-8600 Rua Miguel Procópio Kurpel, 3811, Bairro São Miguel  
85.560-000 CHOPINZINHO PARANÁ

123  
no

ma que pelo valor da contratação, a restrição de participação exclusiva às micro e pequenas empresas **não se aplica**.

Desse modo, agiu corretamente a Divisão de Licitações e Contratos ao **não restringir** a participação no certame.

## 2.3.8 DA DOTAÇÃO ORÇAMENTÁRIA

A Secretaria de Finanças emitiu parecer favorável, assegurando a existência de recursos orçamentários para assegurar o pagamento das obrigações, através da Fonte 104 (fls. 139).

## 2.3.9 DA DESIGNAÇÃO DA COMISSÃO DE LICITAÇÃO, PREGOEIRO E EQUIPE DE APOIO

Os Decretos Municipais nº 005/2021 e 046/2021 comprovam que a Comissão Permanente de Licitações se encontra regularmente constituída (fls. 41/42).

## 2.3.10 DAS PUBLICAÇÕES

A Divisão de Licitações e Contratos deverá providenciar as publicações de praxe, de forma a garantir a devida publicidade ao certame.

## 3 DA CONCLUSÃO

**ANTE O EXPOSTO**, a Procuradoria Geral do Município não vê óbice no prosseguimento do **Processo Licitatório nº 155/2021 (Memorando 1Doc nº 3.959/2021)**, pelo qual a Secretaria de Educação, Cultura e Esporte pretende a contratação de empresa especializada para execução de obra de ampliação do Centro Municipal de Educação Infantil Criança Feliz, ao preço máximo de **R\$ 131.233,01 (cento e trinta e um mil, duzentos e trinta e três reais e um centavo)**, desde que atendidas as seguintes recomendações:

### Div. de Planejamento e Projetos/ Sec. de Educação

**Recomendação 1:** complementar a justificativa, demonstrando a necessidade da contratação, respondendo a razão pela qual os serviços são necessários para que a Administração possa realizar as suas atividades.

**Recomendação 2:** corrigir o prazo de vigência do Termo de Referência e do Projeto Básico (Item 11.3);

**Recomendação 3:** providenciar as assinaturas faltantes nos documentos de fls. 17/26; 27; 28; 29; 30/38 e 39;

### Divisão de Licitações e Contratos

<sup>7</sup> “Art. 48. Para o cumprimento do disposto no art. 47 desta Lei Complementar, a administração pública: I - deverá realizar processo licitatório destinado exclusivamente à participação de microempresas e empresas de pequeno porte nos itens de contratação cujo valor seja de até R\$ 80.000,00 (oitenta mil reais);”



# Município de Chopinzinho

ESTADO DO PARANÁ

CNPJ 76.995.414/0001-60 e-mail: prefeitura@chopinzinho.pr.gov.br  
Telefone: (46) 3242-8600 Rua Miguel Procópio Kurpel, 3811, Bairro São Miguel  
85.560-000 CHOPINZINHO PARANÁ

125  
no

**Recomendação 1:** adequar as minutas do Edital e Anexos ao Termo de Referência/Projeto Básico a serem adequados;

**Recomendação 2:** corrigir o prazo de execução por extenso no Item 5.1 da minuta do Contrato;

**Recomendação 3:** corrigir a indicação dos responsáveis técnicos pela Divisão de Planejamento, de acordo com os itens 7.2.1 e 7.2.2 do Termo de Referência.

**Recomendação 4:** realizar as publicações de praxe.

Em atenção aos princípios da eficiência, celeridade e economicidade que norteiam os procedimentos administrativos, compete à Divisão de Licitações e Contratos e Secretaria Municipal interessada na contratação em comento, a observância, adequações cabíveis e o cumprimento das recomendações contidas no parecer jurídico, sendo desnecessário o retorno do processo à Procuradoria Geral do Município, salvo requerimento fundamentado contendo nova questão jurídica a ser resolvida.

Registro, por fim, que a análise consignada neste parecer se ateu às questões jurídicas observadas na instrução processual, nos termos do parágrafo único do art. 38 da Lei nº 8.666/93. Não se incluem no âmbito de análise da Procuradoria Geral do Município os elementos técnicos pertinentes à execução dos serviços e da obra, como aqueles de ordem financeira ou orçamentária, cuja exatidão deverá ser verificada pelos setores responsáveis e autoridade competente.

Chopinzinho (PR), datado e assinado eletronicamente.

**MÁRCIO STRINGARI**  
**PROCURADOR MUNICIPAL**  
**OAB/PR 82.108**

Assinado por 1 pessoa: MÁRCIO STRINGARI  
Para verificar a validade das assinaturas, acesse <https://chopinzinho.1doc.com.br/verificacao/> e informe o código 9CA2-A9CC-75EC-7ED6



## VERIFICAÇÃO DAS ASSINATURAS



Código para verificação: 9CA2-A9CC-75EC-7ED6

Este documento foi assinado digitalmente pelos seguintes signatários nas datas indicadas:



MARCIO STRINGARI (CPF 248.XXX.XXX-23) em 13/10/2021 13:12:47 (GMT-03:00)

Papel: Assinante

Emitido por: AC OAB G3 << AC Certisign G7 << Autoridade Certificadora Raiz Brasileira v5 (Assinatura ICP-Brasil)

Para verificar a validade das assinaturas, acesse a Central de Verificação por meio do link:

<https://chopinzinho.1doc.com.br/verificacao/9CA2-A9CC-75EC-7ED6>



1. Responsável Técnico

**CHRISTIANO DOSSA SILVESTRI**

Título profissional:

**ENGENHEIRO CIVIL**

RNP: 1706987129

Carteira: PR-100984/D

2. Dados do Contrato

Contratante: **PREFEITURA MUNICIPAL DE CHOPINZINHO**

CNPJ: 76.995.414/0001-60

RUA MIGUEL PROCÓPIO KURPEL, 3811

PAÇO MUNICIPAL SÃO MIGUEL - CHOPINZINHO/PR 85560-000

Contrato: (Sem número)

Celebrado em: 02/08/2021

Tipo de contratante: Pessoa Jurídica (Direito Público) brasileira

Ação Institucional: Órgão Público (Servidor/Empregado)

3. Dados da Obra/Serviço

RUA FREI VITO, ESQUINA COM RUA ESTEVÃO PIRES CARNEIRO, 3651

CRECHE RECANTO FELIZ NOSSA SRª APARECIDA - CHOPINZINHO/PR 85560-000

Data de Início: 02/08/2021

Previsão de término: 31/08/2021

Finalidade: Escolar

Proprietário: **PREFEITURA MUNICIPAL DE CHOPINZINHO**

CNPJ: 76.995.414/0001-60

4. Atividade Técnica

[Projeto] de estrutura de concreto armado

[Elaboração de orçamento] de edificação de alvenaria

Elaboração

[Projeto arquitetônico] de edificação de alvenaria

Quantidade	Unidade
39,18	M2
39,18	M2
Quantidade	Unidade
39,18	M2

Após a conclusão das atividades técnicas o profissional deverá proceder a baixa desta ART

5. Observações

ART Referente à construção da cozinha na CEMEI Recanto Feliz.

6. Declarações

**Acessibilidade:** Declara a aplicabilidade das regras de acessibilidade previstas nas normas técnicas da ABNT, na legislação específica e no Decreto nº 5.296, de 2 de dezembro de 2004, às atividades profissionais acima relacionadas.

7. Assinaturas

Declaro serem verdadeiras as informações acima

CHOPINZINHO, 30 de Agosto de 2021

Local

data

CHRISTIANO DOSSA SILVESTRI - CPF: 022.185.389-89

PREFEITURA MUNICIPAL DE CHOPINZINHO - CNPJ: 76.995.414/0001-60

8. Informações

- A ART é válida somente quando quitada, conforme informações no rodapé deste formulário ou conferência no site [www.crea-pr.org.br](http://www.crea-pr.org.br).
- A autenticidade deste documento pode ser verificada no site [www.crea-pr.org.br](http://www.crea-pr.org.br) ou [www.confea.org.br](http://www.confea.org.br).
- A guarda da via assinada da ART será de responsabilidade do profissional e do contratante com o objetivo de documentar o vínculo contratual.

Acesso nosso site [www.crea-pr.org.br](http://www.crea-pr.org.br)

Central de atendimento: 0800 041 0067



**CREA-PR**  
Conselho Regional de Engenharia  
e Agronomia do Paraná

Valor da ART: R\$ 88,78

Registrada em : 30/08/2021

Valor Pago: R\$ 88,78

Nosso número: 2410101720214269900





## **MUNICÍPIO DE CHOPINZINHO - PR**

**Secretaria de Educação e Cultura**

Rua Miguel Procópio Kurpel, 3811,  
Bairro São Miguel - 85.560-000 Chopinzinho - Paraná

### **JUSTIFICATIVA**

O CMEI, Recanto Feliz foi projetado no ano de 2001, visando atender a demanda da época, posteriormente com o aumento da demanda foram feitas obras emergências de ampliação. Com isso hoje nos deparamos com um cenário em que não há funcionalidade na estrutura do CMEI, sendo portanto necessário uma reestruturação imediata, tendo em vista os riscos de danos permanentes e irreversíveis que possam vir ocorrer se mantivermos o funcionamento nas atuais condições, dentro dos principais problemas encontrados está a cozinha da instituição que com essas ampliações acabou ficando centralizada, sem ventilação, sem tubulação de gás e com espaço insuficiente para comportar a demanda de atendimento do CMEI. A cozinha é pequena e vai contra todos os protocolos de segurança pois o botijão de gás está localizado nela, o que torna o ambiente um espaço vulnerável e de grande periculosidade, onde também não passa pela aprovação do corpo de bombeiros por não atender a legislação.

A realização das melhorias citadas será de grande importância para toda comunidade escolar, pois o CMEI atende aproximadamente 100 (cem crianças) de 6 meses a 4 anos de idade, os quais são atendidos na Educação Infantil nos turnos matutino e vespertino.

Conforme o exposto acima, informamos que será de grande importância para toda comunidade escolar, alunos, professores e pais a ampliação e readequação do espaço do CMEI Recanto Feliz.

Chopinzinho, 14 de outubro de 2021.

**Mari Lucia Lazarotto**

**Secretaria de Educação, Cultura e Esporte**



# Município de Chopinzinho

ESTADO DO PARANÁ

CNPJ: 76.995.414/0001-60 e-mail: [prefeitura@chopinzinho.br](mailto:prefeitura@chopinzinho.br)  
Telefone (46) 3242-8600 Rua Miguel Procópio Kurpel, nº 3.811, Bairro São Miguel  
85.560-000 CHOPINZINHO PARANÁ

PROCESSO LICITATÓRIO Nº 155/2021

TOMADA DE PREÇOS

**EDITAL Nº 11/2021**

**CONTRATAÇÃO DE EMPRESA ESPECIALIZADA  
PARA EXECUÇÃO DE OBRA DE AMPLIAÇÃO DO  
CENTRO MUNICIPAL DE EDUCAÇÃO INFANTIL  
RECANTO FELIZ.**



# Município de Chopinzinho

ESTADO DO PARANÁ

CNPJ: 76.995.414/0001-60 e-mail: [prefeitura@chopinzinho.br.gov.br](mailto:prefeitura@chopinzinho.br.gov.br)

Telefone (46) 3242-8600  
85.560-000

Rua Miguel Procópio Kurpel, nº 3.811, Bairro São Miguel  
CHOPINZINHO  
PARANÁ

## EDITAL DE TOMADA DE PREÇOS Nº 11/2021

### LICITAÇÃO DE AMPLA PARTICIPAÇÃO

O Município de Chopinzinho, Estado do Paraná, Secretaria de Administração, por intermédio de sua Comissão Permanente de Licitações, designada pelo Decreto nº 46/2021 e de acordo com a Lei Federal nº 8.666 de 21 de junho de 1993, com as alterações introduzidas posteriormente, torna público aos interessados que no dia **09 DE NOVEMBRO DE 2021, às 09:00 (NOVE) HORAS**, na Sala da Divisão de Licitações do Município de Chopinzinho, na Rua Miguel Procópio Kurpel, nº 3.811, nesta cidade, estará reunida para proceder a recepção e abertura de envelopes (nº 1 – Habilitação e nº 2 - Proposta), relativos à TOMADA DE PREÇOS nº 11/2021, contendo a documentação e proposta de preço para seleção e contratação de empresa especializada, objetivando a **CONTRATAÇÃO DE EMPRESA ESPECIALIZADA PARA EXECUÇÃO DE OBRA DE AMPLIAÇÃO DO CENTRO MUNICIPAL DE EDUCAÇÃO INFANTIL RECANTO FELIZ**, nas condições estabelecidas neste Edital de TOMADA DE PREÇOS, sendo a presente Licitação do tipo, Menor preço, julgamento pelo **VALOR GLOBAL POR LOTE**, conforme as seguintes condições:

#### 01. SUPORTE LEGAL, REGIME DE CONTRATAÇÃO E INSTAURADOR

Esta licitação, sob regime de empreitada global, do tipo menor preço a preços fixos e sem reajustes, será regida pela Lei nº 8.666, de 21 de junho de 1993, suas alterações posteriores, pela Lei Complementar Federal nº 123/06 alterada pela Lei Complementar 147/14 e Lei Complementar Municipal nº 083/2016, pelas disposições deste Edital, Planilhas e Projetos e pelo modelo de Contrato em anexo.

#### 02. DEFINIÇÕES

São usadas, entre outras, para uso nos documentos licitatórios, as seguintes definições:

**Contratada** é a pessoa jurídica, ou consórcio cuja proposta para a execução da(s) obra(s) foi aceita pelo Contratante.

**Contratante** é a pessoa jurídica que contrata outra pessoa jurídica para a execução da(s) obra(s).

**Cronograma físico-financeiro** é o documento que apresenta a programação de todas as atividades de construção de uma determinada obra, distribuídas em ordem sequencial e cronológica ao longo do período de execução da obra, o prazo de duração de cada uma delas e os respectivos percentuais de execução física e financeira mensal.

**Data da formalização do termo de contrato de empreitada** é o dia, mês e ano em que o contrato de empreitada foi assinado por ambas as partes: Contratada e Contratante.

**Documentos de licitação** é o conjunto de toda a documentação integrante do processo licitatório, inclusive projetos, desenhos, croquis, características técnicas e de materiais, normas, amostras, seus padrões, testes de inspeção e controle de qualidade.

**Fiscalização** é a ação de pessoa ou equipe indicada pelo Contratante para acompanhar e fiscalizar a execução do objeto do contrato de empreitada.

**Licitador** é a entidade ou o órgão que promove a licitação.

**Obra** é toda construção, reforma, fabricação, ampliação ou similar que o Contrato de Empreitada requer da Contratada para que realize o objetivo do Contrato de Empreitada no sentido de que se construa, instale e o entregue ao Contratante.



# Município de Chopinzinho

ESTADO DO PARANÁ

CNPJ: 76.995.414/0001-60 e-mail: [prefeitura@chopinzinho.br](mailto:prefeitura@chopinzinho.br)  
Telefone (46) 3242-8600 Rua Miguel Procópio Kurpel, nº 3.811, Bairro São Miguel  
85.560-000 CHOPINZINHO PARANÁ

**Prazo de execução** é o período, contado a partir da emissão da ordem de serviço, em que a Contratada deverá executar a(s) obra(s), deixando-a(s) em perfeita(s) condição(ões) para o Recebimento Provisório.

**Preço máximo** é o preço limite máximo que o Contratante se propõe a pagar.

**Preço unitário do serviço** é a soma do preço unitário do material com o da mão-de-obra e BDI.

**Preço parcial** é o resultado da multiplicação do preço unitário do serviço pela quantidade.

**Preço subtotal** é a soma dos preços parciais que compõem um grande item.

**Preço global** é a soma de todos os preços subtotais que resulta no preço final do objeto da licitação, apresentado pela proponente.

**Preço analisado** é o preço encontrado pela Comissão Permanente de Licitações, após eventuais correções de anotação no preenchimento e/ou correções aritméticas efetuadas na proposta de preços apresentada pela proponente.

**Proponente** é a empresa ou o consórcio de empresas que, interessadas no objeto da licitação, apresentam proposta de conformidade com o edital licitatório.

**Proposta** é o conjunto de documentos solicitados na habilitação preliminar e na proposta de preços inseridos nos envelopes nº 1 e nº 2, respectivamente.

**Proposta de preços** é o conjunto de documentos solicitados e inseridos no Envelope nº 2 mediante os quais a proponente propõe, em espécie, o custo para a execução do objeto da licitação.

**Subcontratado** é a pessoa física ou jurídica que firma contrato com o titular de um contrato para executar parte da(s) obra(s).

**Veículos, máquinas e equipamentos** é o conjunto de bens que a Contratada deverá colocar temporariamente no local da(s) obra(s) para possibilitar sua execução.

## 03 INFORMAÇÕES, ESCLARECIMENTOS E ALTERAÇÃO DO EDITAL

03.1 Informações e esclarecimentos relativos ao edital, seus modelos, projetos, adendos e anexos poderão ser solicitados, junto à Comissão Permanente de Licitações e/ou à Divisão de Planejamento e Projetos, na Rua Miguel Procópio Kurpel, nº 3.811, CEP: 85.560-000, em Chopinzinho, Paraná, Fone/Fax (46) 3242 – 8624/3242-8633, até 2 (dois) dias antes da data limite estabelecida para o recebimento das propostas (envelopes nº 1 e nº 2), sendo que as respostas serão disponibilizadas no sítio eletrônico do Município, igualmente, a todas as proponentes, sem identificar a proponente que deu origem à consulta. As respostas serão enviadas até 1 (um) dia antes do recebimento das propostas (envelopes nº 1 e nº 2) pelo licitador.

03.2 A qualquer tempo, antes da data limite estabelecida para o recebimento das propostas (envelopes nº 1 e nº 2), o licitador poderá, por sua própria iniciativa ou como consequência de algum esclarecimento pedido por uma possível proponente, alterar os termos do Edital mediante a emissão de um adendo.

03.2.1 Nesta hipótese, o adendo será disponibilizado a todas os interessados no sítio eletrônico do Município.

03.2.2 Nos casos em que a alteração do Edital signifique maior tempo para preparar as propostas, o licitador, informará às interessadas na licitação que o prazo de entrega das respectivas propostas será prorrogado.



# Município de Chopinzinho

ESTADO DO PARANÁ

CNPJ: 76.995.414/0001-60 e-mail: [prefeitura@chopinzinho.br](mailto:prefeitura@chopinzinho.br)  
Telefone (46) 3242-8600 Rua Miguel Procópio Kurpel, nº 3.811, Bairro São Miguel  
85.560-000 CHOPINZINHO PARANÁ

04 OBJETO, REGIME DE EXECUÇÃO, TIPO, QUANTIDADE E UNIDADE DE MEDIDA, PRAZO DE EXECUÇÃO, CAPITAL SOCIAL, GARANTIA DE EXECUÇÃO, PREÇO MÁXIMO.

04.1 A presente licitação, tem por objeto a execução, sob regime de empreitada Global, tipo menor preço, a preços fixos e sem reajustes, da(s) seguinte(s) obra(s):

<b>Lote 01: AMPLA PARTICIPAÇÃO</b>
<b>Local:</b> Rua Estevão Pires Carneiro, esquina com Rua Frei Vito – Bairro Nossa Senhora Aparecida
<b>Objeto:</b> CONTRATAÇÃO DE EMPRESA PARA EXECUÇÃO DE OBRA DE REFORMA DA ESCOLA MUNICIPAL CORONEL SANTIAGO DANTAS.
<b>Preço Global:</b> R\$ 131.233,01 (cento e trinta e um mil duzentos e trinta e três reais e um centavo).
<b>Prazo de execução:</b> 150 (cento e cinquenta) dias.
OBS: O prazo de execução da(s) obra(s) será contado a partir da emissão da Ordem de Serviço.
<b>Prazo de vigência do contrato:</b> 240 (duzentos e quarenta) dias após a assinatura.
<b>Capital Social Mínimo:</b> R\$ 13.123,30 (treze mil cento e vinte e três reais e trinta centavos).
<b>Garantia de Execução do Contrato:</b> 5% (cinco por cento) do valor homologado.
A(s) obra(s) deverá(ão) ser executada(s) de acordo com os projetos, especificações técnicas, memoriais descritivos, demais peças e documentos que fazem parte integrante do presente Edital.

## 05. RECURSOS FINANCEIROS

As despesas com a execução do(s) objeto(s) do edital em epígrafe serão custeadas com recursos do Município e serão empenhadas de acordo com a seguinte Dotação orçamentária: Secretaria de Educação, Cultura e Esporte: 06.02.123650010.1.031.4.4.90.51 (2218) F: 104

## 06. PASTA TÉCNICA

A Pasta Técnica, com o inteiro teor do Edital e seus respectivos modelos, projetos, adendos e anexos, poderá ser examinada e retirada, no endereço mencionado no **item 03 do Edital**, das 08:00/12:00 e 13:00/17:00 horas. A referida Pasta também estará disponível a todos os interessados, no seguinte endereço eletrônico: [www.chopinzinho.pr.gov.br](http://www.chopinzinho.pr.gov.br).

O licitador não assume responsabilidade com a proposta (envelope nº 1 e nº 2) da proponente que não retirou este edital, seus modelos e anexos diretamente do licitador. Neste caso, não serão aceitos protestos ou reclamações de empresas em relação a tais documentos, principalmente no que concerne aos **subitens 03.1 e 03.2**.

## III - PARTE GERAL

### 07 CONDIÇÕES DE PARTICIPAÇÃO

#### 07.1 - Poderão participar da presente licitação:

07.1.1 - empresa do ramo, cadastrada, nas condições exigidas pela Lei nº 8.666, de 21 de junho de 1993 e suas alterações, no setor de cadastro do licitador, com certificado de cadastro em vigência na data limite estabelecida para o recebimento das propostas (*envelopes nº 1 e nº 2*); ou

07.1.2 - empresa do ramo, cadastrada, nas condições exigidas pela Lei nº 8.666, de 21 de junho de 1993 e suas alterações, na Secretaria de Estado da Administração do Paraná, com certificado de cadastro em vigência na data limite estabelecida para o recebimento das propostas (*envelopes nº 1 e nº 2*); ou

07.1.3 - empresa do ramo, cadastrada, nas condições exigidas pela Lei nº 8.666, de 21 de junho de 1993 e suas alterações, em outros órgãos ou entidades da administração pública, com certificado de cadastro em vigência na data limite estabelecida para o recebimento das propostas (*envelopes nº 1 e nº 2*).



# Município de Chopinzinho

ESTADO DO PARANÁ

CNPJ: 76.995.414/0001-60 e-mail: [prefeitura@chopinzinho.br](mailto:prefeitura@chopinzinho.br)  
Telefone (46) 3242-8600 Rua Miguel Procópio Kurpel, nº 3.811, Bairro São Miguel  
85.560-000 CHOPINZINHO PARANÁ

07.1.4 - proponente com capital social no valor igual ou superior ao fixado no item 04.1.

07.1.4.1 - a comprovação deverá ser feita relativamente à data limite estabelecida para o recebimento das propostas (*envelopes nº 1 e nº 2*), na forma da lei, admitida a atualização, pela proponente, para esta data através de índices oficiais;

07.1.5 proponente estrangeira, se vencedora, desde que mantenha representantes legais no Brasil, com poderes expressos para receber citações e responder administrativa e judicialmente, com presença efetiva no país desde a data da formalização do contrato de empreitada até a execução total e completa do mesmo. Esses representantes deverão estar devidamente capacitados e credenciados para resolver ou diligenciar a solução de problemas técnicos que vierem a ocorrer durante a execução da obra até o recebimento definitivo da mesma pelo Contratante, objetivando assistência técnica eficaz e eficiente;

07.2 - Está impedido(a) de participar da licitação:

07.2.1 - o autor do projeto básico ou executivo da(s) obra(s) referentes à licitação em apreço, pessoa física ou jurídica;

07.2.2 - empresa, isoladamente ou em consórcio, responsável pela elaboração do projeto básico ou executivo, da(s) obra(s) referentes à licitação em apreço, ou da qual o autor do projeto seja dirigente, gerente, acionista ou detentor de mais de 5% (*cinco por cento*) do capital com direito a voto ou controlador, responsável técnico ou subcontratado;

07.2.3 - proponentes que fazem parte de um mesmo grupo econômico ou financeiro, somente podem apresentar uma única proposta sob pena de rejeição de todas estas propostas. Considera-se que fazem parte de um mesmo grupo econômico ou financeiro as empresas que tenham diretores, acionistas (com participação em mais de 5%), ou representantes legais comuns, e aquelas que dependem ou subsidiem econômica ou financeiramente a outra empresa;

07.2.4 - proponentes vinculadas ao licitador;

07.2.4.1 - entende-se por vinculadas ao licitador, aquelas que não atendam ao contido na Declaração de Não Parentesco - **CONFORME PREJULGADO 9 DO TRIBUNAL DE CONTAS DO ESTADO DO PARANÁ, E DE QUE A LICITANTE NÃO ESTÁ INCURSA NAS VEDAÇÕES DO INCISO III DO ART. 9º DA LEI FEDERAL 8.666/93.** (modelo anexo nº 12).

07.2.5 - proponentes que tenham sido declaradas incursas em práticas de corrupção em licitações e/ou em execução de contratos, sujeitas às sanções previstas na legislação. Se, de acordo com o procedimento administrativo, ficar comprovado que um representante do licitador, servidor ou quem atue em seu lugar e/ou proponente, incorreu em práticas corruptas contrárias aos mais altos níveis éticos, o licitador, poderá:

a) rejeitar qualquer proposta de adjudicação relacionada com o respectivo processo de aquisição ou contratação;

b) declarar a proponente inelegível para participar em futuras licitações ou contratos financiados com recursos advindos do Tesouro Municipal;

A proponente vencedora deverá permitir ao Município, ou a quem designe inspecionar ou realizar auditorias dos registros contábeis e financeiros, relacionados com a execução do contrato;

07.2.6- servidor ou dirigente de órgão ou entidade Contratante ou responsável pela licitação;



# Município de Chopinzinho

ESTADO DO PARANÁ

CNPJ: 76.995.414/0001-60 e-mail: [prefeitura@chopinzinho.br](mailto:prefeitura@chopinzinho.br)

Telefone (46) 3242-8600

Rua Miguel Procópio Kurpel, nº 3.811, Bairro São Miguel

85.560-000

CHOPINZINHO

PARANÁ

07.2.7 - nos casos dos **subitens 07.2.1 e 07.2.2** não se consideram apenas a sociedade, mas o conjunto empresarial ao qual a proponente pertence, abrangendo a "holding" e as suas subsidiárias;

07.2.8 empresa expressamente declarada inidônea por qualquer órgão da administração direta ou indireta inclusive fundações nos níveis federal, estadual ou municipal e/ou suspensão do direito de licitar e as impedidas de contratar, no prazo e nas condições da suspensão e do impedimento, estabelecidos pela Legislação vigente limitada ao órgão sancionador.

## 08. APRESENTAÇÃO E ENTREGA DAS PROPOSTAS

08.1 - A proponente arcará com todos os custos relativos à elaboração e submissão de sua proposta; o licitador não será, de nenhuma maneira, responsável direta ou indiretamente, por nenhum desses custos, independentemente do desenvolvimento do processo licitatório.

08.2 - A proponente deverá entregar à Comissão Permanente de Licitações, no local e até a data e hora limite estabelecida neste edital, os envelopes:

- a) **ENVELOPE Nº 1 - HABILITAÇÃO PRELIMINAR;**
- b) **ENVELOPE Nº 2 - PROPOSTA DE PREÇOS.**

08.3 - A proponente deverá apresentar apenas um **ENVELOPE Nº 1 - HABILITAÇÃO PRELIMINAR** e um **ENVELOPE Nº 2 - PROPOSTA DE PREÇOS.**

08.4 - Os envelopes, individualizados, deverão ser entregues fechados e inviolados, contendo, obrigatoriamente, em sua parte externa e frontal os dizeres:

RAZÃO SOCIAL E ENDEREÇO DA PROPONENTE  
NOME DO LICITADOR  
TOMADA DE PREÇOS Nº 11/2021  
**ENVELOPE Nº 1 – HABILITAÇÃO PRELIMINAR**  
DATA: 09/11/2021

RAZÃO SOCIAL E ENDEREÇO DA PROPONENTE  
NOME DO LICITADOR  
TOMADA DE PREÇOS Nº 11/2021  
**ENVELOPE Nº 2 – PROPOSTA DE PREÇOS**  
DATA: 09/11/2021

08.5 - A proposta (envelopes nº01 e nº02) poderá ser entregue diretamente pela proponente à Comissão Permanente de Licitações ou enviada pelo correio ou outro serviço de entrega. Entretanto, a Comissão Permanente de Licitações não será responsável por qualquer perda de proposta (envelopes nº01 e nº02) enviada pelo correio ou outro serviço de entrega, ou pelo atraso na entrega da mesma.

08.5.1 - A proponente poderá modificar ou retirar sua proposta (*envelopes nº01 e nº02*) após a entrega, desde que a comunicação, por escrito, da modificação ou retirada, seja recebida pela Comissão Permanente de Licitações, antes da data e horário limite estabelecido para o recebimento das propostas (*envelopes nº 1 e nº 2*).

08.6 - No horário estabelecido neste edital e aberto o primeiro envelope, nenhuma proposta será recebida.

08.7 - A proposta, os demais documentos, bem como toda a correspondência trocada entre a proponente e o licitador deverão ser escritos em língua portuguesa. Documentos de apoio, como ilustrações, catálogos, folhetos e outros similares, podem ser versados em outro idioma desde que acompanhados de tradução para o idioma português.



# Município de Chopinzinho

ESTADO DO PARANÁ

CNPJ: 76.995.414/0001-60 e-mail: [prefeitura@chopinzinho.br](mailto:prefeitura@chopinzinho.br)  
Telefone (46) 3242-8600 Rua Miguel Procópio Kurpel, nº 3.811, Bairro São Miguel  
85.560-000 CHOPINZINHO PARANÁ

## 09. ELEMENTOS INSTRUTORES

São parte integrante deste edital os seguintes elementos instrutores:

- carta-credencial (*Anexo nº 01*);
- declaração de recebimento de documentos (*Anexo 02*);
- atestado de visita (*Anexo nº 03*);
- declaração formal de dispensa de visita (*Anexo 04*);
- declaração de responsabilidade técnica (*Anexo nº 05*);
- declaração de sujeição ao edital e inexistência de fato ou fatos supervenientes impeditivos da habilitação (*Anexo nº 06*);
- carta-proposta de preços (*Anexo nº 07*);
- cálculo BDI (*Anexo 07.1*);
- planilha de serviços (*Anexo nº 08*);
- cronograma físico-financeiro (*Anexo nº 9*);
- minuta de contrato de empreitada e extrato (*Anexo nº 10*);
- declaração de enquadramento como ME ou EPP ou Equiparada (*Anexo nº 11*);
- declaração de Não Parentesco conforme o prejulgado nº 9 do Tribunal de Contas do Estado do Paraná, e de que a Licitante não está incurso nas vedações do Inciso III do Art. 9º da Lei Federal nº 8.666/93 (*Anexo nº 12*);
- Projeto Básico (*Anexo 13*);
- Memorial Descritivo (*Anexo 14*);

## 10. HABILITAÇÃO PRELIMINAR - ENVELOPE Nº 1

Deverão estar inseridos neste envelope, devidamente fechado e inviolado, os documentos abaixo relacionados, em uma via, que deverá ser apresentado em original ou em cópia reprográfica autenticada. As folhas deverão, preferivelmente, ser do **tamanho A4 (21,0 x 29,7cm.)**.

### 10.1 - Quanto à Habilitação Jurídica:

10.1.1 - Certificado de Cadastro, em vigência na data limite estabelecida para o recebimento das propostas (*envelopes nº 1 e nº 2*), de acordo com o item 07.1;

10.1.2 - Declaração, sob penas da lei, que não mantém em seu quadro de pessoal menores de 18 (dezoito) anos em horário noturno de trabalho ou em serviços perigosos ou insalubres, não mantendo ainda, em qualquer trabalho, menores de 16 (dezesseis) anos, salvo na condição de aprendiz, a partir de 14 (quatorze) anos;

### 10.2 - Quanto à Regularidade Fiscal:

#### 10.2.1 Prova de regularidade com as fazendas:

a) FEDERAL, mediante a apresentação de Certidão Regular relativa aos Tributos Federais e à Dívida Ativa da União, abrangendo inclusive as Contribuições Sociais.

b) ESTADUAL, mediante a apresentação de Certidão Regular relativa aos tributos estaduais, emitida pela respectiva Secretaria de Estado da Fazenda do estado da sede da empresa;

c) MUNICIPAL, mediante a apresentação de Certidão Regular relativa aos tributos municipais, emitida pela respectiva Secretaria de Fazenda do município da sede da empresa.



# Município de Chopinzinho

ESTADO DO PARANÁ

CNPJ: 76.995.414/0001-60 e-mail: [prefeitura@chopinzinho.br.gov.br](mailto:prefeitura@chopinzinho.br.gov.br)

Telefone (46) 3242-8600  
85.560-000

Rua Miguel Procópio Kurpel, nº 3.811, Bairro São Miguel  
CHOPINZINHO  
PARANÁ

OBS.: No caso em que a certidão negativa de débitos de tributos, de regularidade fiscal e a certidão negativa de dívida ativa forem unificadas, este documento único poderá ser apresentado.

10.2.2 Prova de situação regular perante o Fundo de Garantia por Tempo de Serviço - FGTS (CRE-CEF);

10.2.3 Prova de situação regular perante a **Justiça do Trabalho** (Débitos Trabalhistas);

**10.2.4 As empresas enquadradas como ME, EPP ou equiparadas, interessadas em participar do Certame, deverão apresentar a Declaração de Microempresa ou Empresa de Pequeno Porte, ou equiparadas (Anexo 11), ou outro que contenha as mesmas informações não sendo necessário ser idêntico ao modelo apresentado, com assinatura do responsável pela empresa.**

10.2.4.1 - A não entrega da Declaração de Enquadramento de Microempresa ou de Empresa de Pequeno Porte, ou equiparada implicará na anulação do direito da mesma em usufruir o regime diferenciado garantido pela Lei Complementar 123/06, alterada pela Lei Complementar nº 147/14.

10.2.4.2 - A falsidade da declaração prestada objetivando os benefícios da Lei Complementar nº 123/06, caracterizará crime de que trata o art. 299 do Código Penal, sem prejuízo do enquadramento em outras figuras penais e da sanção administrativa prevista neste edital.

**10.2.5 – Declaração de Não Parentesco conforme o prejulgado nº 9 do Tribunal de Contas do Estado do Paraná, e de que a Licitante não está incursa nas vedações do Inciso III do Art. 9º da Lei Federal nº 8.666/93. (Anexo 12).**

10.3 Quanto à Qualificação Técnica:

10.3.1 Declaração de recebimento de documentos (Anexo nº 02);

10.3.2 **Atestado de visita** (Anexo nº 03), expedida pelo licitador, **a ser agendada** na Divisão de Planejamento e Projetos, para todas as proponentes, ou **Declaração formal de dispensa de visita** (Anexo 4). É recomendado à proponente, quando da visita ao local da(s) obra(s), que obtenha, por sua exclusiva responsabilidade, toda a informação necessária para o preparo de sua proposta. Todos os custos associados com a visita ao local da(s) obra(s) serão arcados integralmente pela própria proponente.

10.3.2.1 A visita técnica poderá ser realizada pelo responsável técnico do proponente, pelo responsável legal ou por profissional vinculado à empresa ou ainda por preposto, havendo a necessidade de comprovação de que o mesmo é representante da licitante, que será autorizado pelo licitador a entrar em suas propriedades (local da obra) com a finalidade de proceder à visita e inspeção.

10.3.3 Declaração de Responsabilidade Técnica indicando o(s) responsável(is) técnico(s) pela execução da(s) obra(s) (Anexo 05) até o seu recebimento definitivo pelo Contratante, com os seguintes profissionais e atribuições:

**10.3.3.1 - Engenheiro Civil ou Arquiteto**, a ser indicado como **responsável técnico da obra**, vinculado a empresa e que possua **Certidão de Acervo Técnico (CAT)**, emitida pelo Conselho de Classe competente, referente à execução/construção de obra compatível em características com o objeto da licitação.

10.3.4 a declaração de responsabilidade técnica, deverá estar acompanhada de Certidão de Acervo Técnico – CAT, conforme indicado nos itens: **10.3.3.1**.

**OBS.:** é vedada, sob pena de inabilitação, a indicação de um mesmo técnico como responsável técnico por mais de uma proponente.

10.3.5 Atestado(s) e/ou declaração(s) em nome da proponente, expedido(s) por pessoa jurídica



# Município de Chopinzinho

ESTADO DO PARANÁ

CNPJ: 76.995.414/0001-60 e-mail: [prefeitura@chopinzinho.br](mailto:prefeitura@chopinzinho.br)  
Telefone (46) 3242-8600 Rua Miguel Procópio Kurpel, nº 3.811, Bairro São Miguel  
85.560-000 CHOPINZINHO PARANÁ

ca de direito público ou privado, que comprove a capacidade técnica operacional para execução/construção de obra compatível em características com o objeto da licitação.

10.3.6 Declaração de disponibilidade de veículos, máquinas e equipamentos a serem disponibilizados para a execução da(s) obra(s), em todas as suas fases, constando o nome, número do RG, assinatura do responsável legal, o nome, número do RG, número do CREA/CAU e assinatura do responsável técnico capaz e habilitado para este tipo de obra, sob pena de não habilitação.

#### 10.4 Quanto à Qualificação Econômica Financeira:

10.4.1 declaração expressa do responsável legal da proponente participante de que a mesma não se encontra inadimplente ou em processo de falência ou concordata ou impedida de licitar e nem é objeto de quaisquer restrições ou notas desabonadoras no cadastro de quaisquer órgãos da administração pública estadual direta ou indireta;

10.4.2 comprovação do capital social de valor igual ou superior ao estabelecido no **subitem 04.1**.

10.4.2.1 o valor do capital social poderá ser atualizado pela proponente para a data limite estabelecida para o recebimento das propostas (*envelopes nº 1 e nº 2*) através de índices oficiais específicos para o caso;

10.5 Declaração de que concorda com todas as condições estabelecidas no presente edital e documentos pertinentes, bem como, de inexistência de fatos supervenientes impeditivos da habilitação, (Anexo nº 06) em anexo;

#### 10.6 – Consultas:

10.6.1 – A Comissão Permanente de Licitações efetuará a Consulta Consolidada de Pessoa Jurídica do Tribunal de Contas da União (<https://certidoes-apf.apps.tcu.gov.br/>), que engloba: TCU: Inidôneos - Licitantes Inidôneos; CNJ/CNIA: Cadastro Nacional de Condenações Cíveis por Ato de Improbidade Administrativa e Inelegibilidade; Portal da Transparência: CEIS - Cadastro Nacional de Empresas Inidôneas e Suspensas e CNEP - Cadastro Nacional de Empresas Punidas e a Comprovação de ausência de registro junto ao Cadastro de Impedidos de Licitar, junto ao TCE/PR <https://servicos.tce.pr.gov.br/tcepr/municipal/ail/ConsultarImpedidosWeb.aspx>;

10.6.1.1 - Consoante o entendimento consolidado pelo Tribunal de Contas da União (Acórdãos 266/2019 e 269/2019 – Plenário) e Tribunal de Contas do Estado do Paraná (Acórdãos 3962/20 e 301/21 – Tribunal Pleno), a sanção de suspensão temporária de participação em licitação e impedimento de contratar com a Administração possui efeitos restritos ao âmbito do órgão ou entidade que aplicou a penalidade

10.6.2 - A consulta aos cadastros será realizada em nome da empresa proponente.

10.6.3 - Constatada a existência de sanção, a CPL convocará o licitante para manifestação, previamente à sua desclassificação.

10.6.4 – Mantida a sanção, a CPL reputará o licitante inabilitado, por falta de condição de participação.

10.7 - Os documentos necessários à habilitação poderão ser apresentados em original ou por processo de cópia, autenticada em tabelião de notas ou pela Comissão Permanente de Licitações, na sessão de recebimento das propostas, em confronto com o original, ou publicação em órgão de imprensa oficial, e deverão estar com prazo de validade em vigor. Quando o prazo de validade não estiver expresso no documento, o mesmo será aceito com data de emissão não superior a 60 (*sessenta*) dias da data limite estabelecida para o recebimento das propostas (*envelopes nº 1 e nº 2*).



# Município de Chopinzinho

ESTADO DO PARANÁ

CNPJ: 76.995.414/0001-60 e-mail: [prefeitura@chopinzinho.br](mailto:prefeitura@chopinzinho.br)  
Telephone (46) 3242-8600 Rua Miguel Procópio Kurpel, nº 3.811, Bairro São Miguel  
85.560-000 CHOPINZINHO PARANÁ

## 11. PROPOSTA DE PREÇOS - ENVELOPE Nº 2

Envelope nº 2, devidamente fechado e inviolado, contendo os documentos abaixo relacionados:

### 11.1 Proposta de Preços

11.1.1 Deverá ser apresentada uma proposta de preços (modelo Anexo nº 07) deverá ser apresentada, datilografada ou impressa por computador com tinta indelével, sem rasura e entrelinhas. A proposta de preços deverá ser elaborada considerando-se que o objeto será executado pelo regime de empreitada por preço global por lote a preços fixos e sem direito a reajustamento. A proposta deverá conter:

- a) razão social, endereço, telefone, E-mail e o CPNJ da proponente;
- b) nome do titular ou do representante legalmente constituído com respectiva assinatura;
- c) data;
- d) preço global do objeto em moeda brasileira corrente, grafado em algarismos;
- e) prazo de execução do objeto em dias;

f) prazo de validade da proposta (*mínimo de 60 dias*), contados a partir da data limite estabelecida para o recebimento das propostas (*envelopes nº 1 e nº 2*), pela Comissão Permanente de Licitações.

Em casos excepcionais, previamente à expiração do prazo original de validade da proposta, o licitador poderá solicitar às proponentes, uma prorrogação específica no prazo de validade. A solicitação e as respostas deverão ser formuladas por escrito. No caso da proponente recusar-se a estender o prazo de validade da proposta, sua proposta será rejeitada. Caso a proponente concorde com a dilação do prazo solicitado, não será permitido modificar a respectiva proposta, nem ser motivo para arguir futuramente qualquer alteração de preços.

### 11.2 Planilha de Serviços (Planilha orçamentária).

Junto com a Proposta deverá ser apresentada uma planilha de serviços (Anexo nº 08) impressa por computador (conforme modelo digital disponibilizado), sem rasura e entrelinhas, e deverá conter:

- a) razão social;
- b) município, objeto e projeto;
- c) data;
- d) **discriminação dos serviços, quantidades, unidades de medida, preços unitários, preços subtotais e preço total.**
- e) nome, RG nº e assinatura do responsável legal pela empresa, bem como o nome, número do registro no CREA ou CAU e assinatura do responsável técnico.

A proponente deverá preencher as Planilhas de Serviços (Orçamentária) (**compatível com a planilha digital apresentada pelo Município**).

#### 11.2.1 Descrição dos serviços e quantidades

11.2.1.1 O rol dos serviços (descrição dos serviços) e as quantidades serão fornecidas pelo licitador. O rol de serviços e as quantidades fornecidas pelo licitador não poderão ser alteradas pela proponente. Também é vedada a inclusão ou subtração, pela proponente, de serviços e de quantidades, no rol de serviços e de quantidades, fornecidas pelo licitador, sob pena de desclassificação.



# Município de Chopinzinho

ESTADO DO PARANÁ

CNPJ: 76.995.414/0001-60 e-mail: [prefeitura@chopinzinho.br](mailto:prefeitura@chopinzinho.br)  
Telefone (46) 3242-8600 Rua Miguel Procópio Kurpel, nº 3.811, Bairro São Miguel  
85.560-000 CHOPINZINHO PARANÁ

11.2.1.2 O Contratante, se reserva o direito de, em qualquer ocasião, fazer alterações no projeto que impliquem a redução ou o aumento de volume dos serviços, nos limites permitidos pela legislação vigente, baseando-se, para tanto, nas quantidades determinadas pela fiscalização e nos preços unitários apresentados na licitação, tudo devidamente precedido de indispensável justificativa técnica e de termo aditivo ao Contrato.

## 11.2.2 Preços Unitários

11.2.2.1 Os preços unitários deverão ser relacionados na Planilha de Serviços na coluna "preço unitário" e deverão ser apresentados para cada serviço, em conformidade com o projeto e compatível com a planilha apresentada, as especificações e as demais peças fornecidas pelo licitador.

11.2.2.2 Deverão estar incluídos nos preços unitários: materiais, equipamentos, testes, aparelhos, ferramentas, instrumentos, materiais de consumo, mão-de-obra, dissídios coletivos, seguros em geral, encargos de legislação social, trabalhista, previdenciária, infortúnio do trabalho, impostos, taxas, administração, lucro e quaisquer outras despesas necessárias não especificadas neste Edital, mas julgadas essenciais à execução da(s) obra(s).

11.2.2.3 A proponente deverá estar apta, quando solicitada pela Comissão Permanente de Licitações, a apresentar uma detalhada composição de preços unitários que demonstrem a viabilidade técnica e econômica do preço global proposto para a(s) obra(s).

11.2.2.4 As composições de preços, referidas no **subitem 11.2.2.3**, deverão ser entregues por escrito ao presidente da Comissão Permanente de Licitações, no prazo improrrogável de 48 (*quarenta e oito*) horas após o recebimento da solicitação.

11.2.2.5 Junto com a Proposta deverá ser apresentado também o Cálculo do BDI e o Cronograma Físico-Financeiro. (**compatíveis com os arquivos digitais apresentados pelo Município**).

## 12. DISPOSIÇÕES REFERENTES À PROPOSTA DE PREÇOS

12.1 A apresentação da proposta de preços na licitação será considerada como evidência de que a proponente examinou completamente os projetos, as especificações, e demais documentos que os comprou entre si, e que obteve as informações necessárias e satisfatórias sobre qualquer ponto duvidoso antes de preparar a sua proposta de preços, e que os documentos da licitação lhe permitiram preparar uma proposta de preços completa e satisfatória.

12.2 Fica entendido que os projetos, as peças gráficas, as especificações técnicas, memoriais e todos os documentos são complementares entre si, de modo que qualquer detalhe, que se mencione em um e se omita em outro será considerado especificado e válido.

12.3 Nenhuma reivindicação por parte da proponente para pagamento adicional será considerada se decorrer de erro ou má interpretação, pela mesma, do objeto do lote, do Edital, das peças gráficas, das especificações técnicas, memoriais e/ou dos demais documentos da licitação.

## 13. RECEPÇÃO E ABERTURA DAS PROPOSTAS.

13.1 No dia, na hora e no local fixado neste edital, a Comissão Permanente de Licitações receberá os envelopes fechados e inviolados, de cada proponente; rubricará, juntamente com os representantes que assim o desejarem, o **envelope nº 2**, que contém a(s) proposta(s) de preço(s), para cada lote, e procederá à abertura do **envelope nº 1**, que contém a documentação que será submetida ao exame da Comissão Permanente de Licitações e das proponentes interessadas.

13.2 Juntamente com o recebimento dos envelopes fechados e inviolados, o representante da proponente, se não for membro integrante da diretoria e querendo participar ativamente (*com poderes legais*



# Município de Chopinzinho

ESTADO DO PARANÁ

CNPJ: 76.995.414/0001-60 e-mail: [prefeitura@chopinzinho.br](mailto:prefeitura@chopinzinho.br)

Telefone (46) 3242-8600  
85.560-000

Rua Miguel Procópio Kurpel, nº 3.811, Bairro São Miguel  
CHOPINZINHO  
PARANÁ

para representar a proponente) da sessão, deverá apresentar à Comissão Permanente de Licitações a carta-credencial que lhe outorga poder legal junto à mesma, conforme Anexo nº 01, com firma reconhecida, ou através de procuração passada em cartório.

13.3 Uma mesma pessoa não poderá representar mais de uma proponente sob pena de inabilitação das proponentes que o mesmo representa.

13.4 Na hora marcada para a entrega dos **envelopes nº 1 e nº 2** e aberto o primeiro, mais nenhum será recebido.

13.5 Em nenhuma hipótese, será concedido prazo para apresentação ou substituição de documentos exigidos e não inseridos nos **envelopes nº 1 e nº 2**, ressalvados os erros e omissões sanáveis previstos no **subitem 16.5**. No entanto, é facultado à Comissão Permanente de Licitações a realização de diligências destinadas a esclarecer a instrução do processo licitatório em qualquer fase da licitação, bem como poderá solicitar informações ou esclarecimentos complementares que julgar necessários e, ainda, solicitar o original de documento apresentado pela proponente, devendo esta apresentá-lo num prazo máximo de 48 (quarenta e oito) horas, desde que não altere a substância de sua oferta.

13.6 Após a rubrica dos documentos pela Comissão Permanente de Licitações e pelos presentes que assim o desejarem, a mesma cientificará aos interessados que o resultado da análise da **HABILITAÇÃO PRELIMINAR** e a data da sessão de abertura dos **envelopes nº 2** serão comunicados diretamente às proponentes através dos meios usuais de comunicação (*edital, e-mail e publicação na imprensa oficial*).

13.7 Será lavrada ata circunstanciada da reunião de recepção e abertura das propostas (*envelope nº 1 e nº 2*), que registrará as reclamações, observações e demais ocorrências, e será assinada pela Comissão Permanente de Licitações e pelas proponentes presentes, que assim o desejarem.

13.8 Caso a Comissão Permanente de Licitações conclua o exame dos documentos de habilitação de todas as proponentes participantes, na própria reunião de recepção e abertura das propostas, anunciará o resultado da habilitação preliminar. Se todas as participantes renunciarem ao prazo para interposição de recurso, quanto à fase de habilitação preliminar, mediante termo de renúncia ou manifestação expressa na respectiva ata, a Comissão Permanente de Licitações devolverá, mediante recibo ou protocolo, às proponentes inabilitadas os respectivos envelopes nº 2 fechados e inviolados e procederá à abertura dos envelopes nº 2 das proponentes habilitadas.

## 14. ANÁLISE DOS DOCUMENTOS DA HABILITAÇÃO PRELIMINAR

14.1 Não será habilitada a proponente que deixar de apresentar qualquer documento exigido ou em desacordo com este edital, exceto o do **subitem 13.2**, ressalvados os erros e omissões sanáveis previstos no **subitem 16.5**.

14.2 Qualquer documento, que estiver incompleto, com rasura e/ou com borrão e/ou com prazo de validade vencido, será considerado nulo e sem validade para esta licitação.

14.3 Não serão aceitos protocolos em substituição a documentos.

14.4 Será considerada habilitada a proponente cuja documentação atenda às exigências estabelecidas no edital.

14.5 Se todas as proponentes forem inabilitadas, a Comissão Permanente de Licitações poderá fixar às proponentes o prazo de 8 (oito) dias úteis para apresentação de nova documentação.

14.6 Será comunicada diretamente às proponentes através dos meios usuais de comunicação (*edital, e-mail e/ou outro*) o resultado do exame da habilitação preliminar.



# Município de Chopinzinho

ESTADO DO PARANÁ

CNPJ: 76.995.414/0001-60 e-mail: [prefeitura@chopinzinho.br](mailto:prefeitura@chopinzinho.br)  
Telefone (46) 3242-8600 Rua Miguel Procópio Kurpel, nº 3.811, Bairro São Miguel  
85.560-000 CHOPINZINHO PARANÁ

## 15. ABERTURA DO ENVELOPE Nº 2 - PROPOSTA DE PREÇOS

15.1 Na data e hora fixada para a reunião de abertura dos **envelopes nº 2**, a Comissão Permanente de Licitações devolverá, mediante protocolo, às proponentes inabilitadas os respectivos **envelopes nº 2** fechados e inviolados. Caso a proponente inabilitada não se fizer representar nesse ato, o **envelope nº 2** será devolvido, através dos meios convencionais, após a homologação da licitação.

15.2 Na data e hora aprazada, a Comissão Permanente de Licitações procederá à abertura dos **envelopes nº 2** das proponentes habilitadas, lendo em voz alta o nome da proponente, o objeto, o preço global por lote, o prazo de execução e o prazo de validade de cada proposta, que será rubricada pela Comissão Permanente de Licitações e pelos representantes das proponentes presentes que assim o desejarem.

15.3 Ultrapassada a fase de habilitação e abertas as propostas (*envelopes nº 2*), a Comissão Permanente de Licitações não poderá desclassificar as proponentes por motivos relacionados com a habilitação preliminar, salvo em razão de fato ou fatos supervenientes ou conhecidos após a análise dos documentos de habilitação preliminar.

15.4 Será lavrada ata circunstanciada da reunião de abertura das propostas (*envelope nº 2*), que registrará as reclamações, observações e demais ocorrências, e será assinada pela Comissão Permanente de Licitações e pelas proponentes presentes, que o assim desejarem.

## 16 JULGAMENTO E CLASSIFICAÇÃO DAS PROPOSTAS DE PREÇOS

16.1 A Comissão Permanente de Licitações avaliará, julgará e classificará as propostas de preços e elaborará um relatório de suas conclusões, o qual será encaminhado à autoridade competente para as demais providências.

16.2 O critério a ser utilizado no julgamento das propostas será a da proposta de menor preço global por lote analisado, desde que cumprido o exigido no edital.

16.3 Antes da avaliação detalhada, a Comissão Permanente de Licitações determinará se cada proposta está adequada aos termos dos documentos desta licitação. Para as finalidades ali previstas, uma proposta substancialmente adequada será aquela que se harmonizar com todos os termos e condições dos documentos dessa licitação, sem ressalva ou desvio material. Desvio ou ressalva material é a que afeta de modo substancial o objeto, a qualidade, o resultado da(s) obra(s) ou que limita, de modo conflitante com os termos do edital, os direitos do Contratante ou as obrigações da proponente, na forma do contrato e cuja retificação prejudicaria a posição competitiva de outras proponentes que apresentaram propostas substancialmente adequadas.

16.4 Uma proposta configurada como substancialmente não adequada será rejeitada e não poderá ser adequada subsequentemente, mediante correção da não harmonização, pela proponente.

16.5 A Comissão Permanente de Licitações poderá relevar, numa proposta, qualquer informalidade, não harmonização ou irregularidade de natureza secundária que não constitua um desvio significativo, contanto que essa relevância não prejudique ou afete a classificação relativa de qualquer proponente. Entende-se por informalidade, não harmonização ou irregularidade de natureza secundária que não constitua um desvio significativo, geralmente omissões relacionadas com a verificação de dados ou informações de tipo histórico. Contudo, existem tipos de erros ou omissões básicas, que por sua gravidade, tradicionalmente são considerados insanáveis. Servem de exemplo, entre outras: A falta de assinatura em documentos, na proposta de preços, na planilha de serviços e no cronograma físico-financeiro, assinatura aposta por elemento não credenciado ou não habilitado.



# Município de Chopinzinho

ESTADO DO PARANÁ

CNPJ: 76.995.414/0001-60 e-mail: [prefeitura@chopinzinho.br](mailto:prefeitura@chopinzinho.br)  
Telefone (46) 3242-8600 Rua Miguel Procópio Kurpel, nº 3.811, Bairro São Miguel  
85.560-000 CHOPINZINHO PARANÁ

16.6 A Comissão Permanente de Licitações fará a conferência da planilha de serviços, que contém a descrição dos serviços, unidades, quantidades e preços unitários. Constatado erro aritmético serão efetuadas as devidas correções, de acordo com o Edital. Para fins de rejeição, comparação e classificação das propostas de preços, prevalecerá o preço analisado e as eventuais adequações pertinentes, quer seja para mais ou para menos e, com o assentimento da proponente, deverá ser considerado como aceito. Se a proponente não aceitar a correção do preço analisado, sua proposta será rejeitada.

16.6.1 Se existir erro aritmético na multiplicação da quantidade pelo preço unitário, o preço unitário prevalecerá a menos que, na opinião da Comissão Permanente de Licitações, exista um erro grosseiro e óbvio de pontuação decimal no preço unitário. Neste caso, o preço total/parcial cotado prevalecerá e o preço unitário será corrigido.

16.6.2 Nos casos em que houver uma discrepância entre o valor do total indicado na planilha de serviços e o valor do total conferido, prevalecerá o valor conferido.

16.6.3 Nos casos em que houver discrepância entre o preço global indicado na Proposta e o preço global analisado, prevalecerá o preço global analisado.

16.7 Será desclassificada:

16.7.1 a proposta elaborada em desacordo com o presente edital, a que proponha qualquer oferta de vantagens não previstas no edital, ou que apresentar preços ou vantagens baseadas nas ofertas das demais proponentes;

16.7.2 a proposta que apresente preços unitários simbólicos, irrisórios ou de valor zero;

16.7.3 a proposta que venha a ser considerada inexecutável pela Comissão Permanente de Licitações, quando for razoável concluir que a proponente não seria capaz de executar o contrato ao preço de sua oferta;

16.7.3.1 Preços manifestamente inexecutáveis são aqueles cuja viabilidade não possa ser demonstrada através de documentação que comprove a coerência dos custos dos insumos com os de mercado e que os coeficientes de produtividade são compatíveis com a execução do objeto do contrato, condições estas necessariamente especificadas no ato convocatório da licitação.

16.7.3.2 Consideram-se inexecutáveis as propostas cujos preços globais por lote analisados sejam inferiores a 70% (setenta por cento) do menor dos seguintes valores:

a) preço global orçado pelo licitador.

16.7.4 a proposta cujo preço analisado for superior ao preço máximo do lote, estabelecido no item 04;

16.7.5 quando for evidente a inexistência de TOMADA DE PREÇOS ou a existência de conluio ou práticas de corrupção em licitações e/ou em execução de contratos, sujeitas às sanções previstas na legislação.

16.7.6 Se de acordo com o procedimento administrativo ficar comprovado que um representante do licitador, servidor ou quem atue em seu lugar e/ou proponente incorreu em práticas corruptas contrárias aos mais altos níveis éticos, o licitador, poderá:

a) rejeitar qualquer proposta de adjudicação relacionada com o respectivo processo de aquisição ou contratação;



# Município de Chopinzinho

ESTADO DO PARANÁ

CNPJ: 76.995.414/0001-60 e-mail: [prefeitura@chopinzinho.br](mailto:prefeitura@chopinzinho.br)  
Telefone (46) 3242-8600 Rua Miguel Procópio Kurpel, nº 3.811, Bairro São Miguel  
85.560-000 CHOPINZINHO PARANÁ

b) declarar o proponente inelegível, para participar em futuras licitações ou contratos financeiros com recursos advindos do Tesouro do Município de Chopinzinho-PR.

16.7.7 A proponente vencedora deverá permitir ao Município, ou a quem designe inspecionar ou realizar auditorias dos registros contábeis e financeiros, relacionados com a execução do contrato.

16.8 No caso de haver divergência entre o preço global grafado em algarismos e o grafado por extenso, prevalecerá o grafado por extenso.

16.9 À Comissão Permanente de Licitações é facultado propor, mediante parecer fundamentado, desclassificação de uma ou mais propostas de preços quando ocorrerem fato ou fatos supervenientes que justifiquem tal medida.

16.10 Se todas as propostas de preços forem desclassificadas, a Comissão Permanente de Licitações poderá fixar às proponentes o prazo de 8 (oito) dias úteis para apresentação de outra proposta de preços.

16.11 Ocorrendo empate no preço analisado entre duas ou mais propostas de preços, a Comissão Permanente de Licitações procederá ao sorteio, em sessão pública, para se conhecer a ordem de classificação.

16.12 A classificação das propostas de preços será comunicada diretamente às proponentes através dos meios usuais de comunicação (*editais, e-mail e publicação na imprensa oficial*).

16.13 - Antes da classificação definitiva, será assegurado como critério de desempate, a preferência de contratação para as ME, EPP ou Equiparada.

16.14 - Considerar-se-á empate quando as propostas apresentadas por microempresa, empresas de pequeno porte ou empresa individual de responsabilidade limitada sejam iguais ou até 10% (dez por cento) superiores à proposta de menor preço classificada, desde que esta não tenha sido apresentada por outra ME, EPP ou Equiparada.

16.15 - Ocorrendo o empate acima descrito, a ME, EPP ou Equiparada melhor classificada poderá apresentar nova proposta de preço inferior à menor proposta classificada, na própria sessão se presente o representante com poder para ofertar nova proposta ou no prazo de 24 horas se não estiver presente. Uma vez apresentada nova proposta em valor inferior será considerada vencedora do certame e adjudicado o objeto em seu favor.

## 17 - ADJUDICAÇÃO E CONTRATAÇÃO

17.1 - Até a assinatura do termo de contrato de empreitada, o licitador poderá desclassificar, por despacho fundamentado, qualquer proponente, sem que lhe caiba indenização ou ressarcimento e sem prejuízo de outras sanções cabíveis, havendo conhecimento de qualquer fato ou circunstância, anterior ou posterior ao julgamento da licitação, que desabone sua idoneidade ou capacidade financeira, técnica ou administrativa.

17.2 A execução da(s) obra(s)/serviço(s) dar-se-á mediante termo de contrato de empreitada, a ser firmado entre o licitador e a proponente vencedora da licitação, após a homologação da licitação.

17.3 A proponente vencedora será convocada para assinar o termo de contrato de empreitada, conforme modelo nº 10, dentro do prazo máximo de 5 (*cinco*) dias úteis, a partir da data da homologação do lote, sob pena de decair o direito de contratação, sujeitando-se, ainda, às penalidades previstas em lei.



# Município de Chopinzinho

ESTADO DO PARANÁ

CNPJ: 76.995.414/0001-60 e-mail: [prefeitura@chopinzinho.br.gov.br](mailto:prefeitura@chopinzinho.br.gov.br)  
Telefone (46) 3242-8600 Rua Miguel Procópio Kurpel, nº 3.811, Bairro São Miguel  
85.560-000 CHOPINZINHO PARANÁ

17.4 É facultado ao licitador, quando a convocada não assinar o termo de contrato de empreitada, convocar as proponentes remanescentes, na ordem de classificação, para fazê-lo em igual prazo e nas mesmas condições propostas pelo primeiro classificado ou solicitar a revogação da presente.

17.5 - O(s) Contrato(s) poderá(ão) ser alterado(s), inclusive quanto as prorrogações de prazos de execução (Lei 8.666/93), mediante a celebração de termo aditivo e/ou apostilamento, nos casos previstos em lei, que ao contrato se aderirá passando a dele fazer parte.

17.6 - Aplica-se ao(s) Contrato(s), sem prejuízo das disposições anteriores/posteriores, as hipóteses de acréscimos ou supressões quantitativas e qualitativas ao objeto, previstas na Lei nº 8.666/93.

## 18 GARANTIA DE EXECUÇÃO E ADICIONAL

18.1 A proponente vencedora, deverá apresentar na assinatura do termo de Contrato de Empreitada, a formalização da garantia de execução e da garantia adicional, se houver, que servirá de garantia à fiel observância das obrigações contratuais.

18.6 O valor da garantia de execução será obtido pela aplicação de 5% (cinco por cento) sobre o valor contratual, acrescido da garantia adicional se houver.

18.7 O recolhimento da garantia de execução e da garantia adicional, se houver, deverá ser efetuada nos termos do Art. 56, § 1º, I, II e III da Lei nº 8.666/93.

I - caução em dinheiro ou em títulos da dívida pública, devendo estes ter sido emitidos sob a forma escritural, mediante registro em sistema centralizado de liquidação e de custódia autorizado pelo Banco Central do Brasil e avaliados pelos seus valores econômicos, conforme definido pelo Ministério da Fazenda; (Redação dada pela Lei nº 11.079, de 2004)

II - seguro-garantia; (Redação dada pela Lei nº 8.883, de 1994)

III - fiança bancária. (Redação dada pela Lei nº 8.883, de 8.6.94)

18.8 Qualquer majoração do valor contratual obrigará a contratada a depositar, nas mesmas modalidades do item anterior, valor correspondente a 5% (cinco por cento) do valor da alteração. No caso de redução do valor contratual, poderá a contratada ajustar o valor da garantia de execução, se assim o desejar.

18.9 A contratada perderá a garantia de execução e a garantia adicional, se houver, quando:

- a) da inadimplência das obrigações e/ou rescisão unilateral do termo de Contrato de Empreitada;
- b) quando do não recebimento provisório e definitivo e/ou não aceitação pelo licitador da obra.

18.10 A devolução da garantia de execução ou o valor que dela restar, dar-se-á por requerimento mediante a apresentação de:

- a) termo de recebimento definitivo;
- b) apresentação da GFIP;
- c) comprovantes, nos casos previstos, de ligações definitivas de água e/ou energia elétrica. As despesas referentes ao consumo de água e energia, durante a execução do objeto, são de inteira responsabilidade da contratada.

## 19. RECURSOS



# Município de Chopinzinho

ESTADO DO PARANÁ

CNPJ: 76.995.414/0001-60 e-mail: [prefeitura@chopinzinho.br](mailto:prefeitura@chopinzinho.br)  
Telefone (46) 3242-8600 Rua Miguel Procópio Kurpel, nº 3.811, Bairro São Miguel  
85.560-000 CHOPINZINHO PARANÁ

19.1 É facultado a qualquer proponente formular reclamações e impugnações no transcurso das sessões públicas da licitação, para que constem em ata dos trabalhos.

19.2 Na ata de abertura das propostas, poderão ser registradas observações feitas por parte das proponentes. Elas poderão ou não ser levadas em consideração pela Comissão Permanente de Licitações para efeito de julgamento. No prazo máximo de 5 (cinco) dias úteis, contados a partir da ata de abertura dos envelopes ou do conhecimento, pelas proponentes do resultado concernente à habilitação e/ou classificação, qualquer proponente poderá interpor recurso administrativo junto ao licitador.

19.3 Cabe à proponente observar o disposto no Artigo 109 da Lei Federal nº 8.666/93 e suas alterações.

19.4 Os recursos interpostos fora do prazo não serão recebidos em face da preclusão da faculdade processual.

19.5 Os recursos interpostos fora do prazo não serão recebidos em face da preclusão da faculdade processual.

## 20 PRAZOS

20.1 - O **prazo de execução** será de 150 (cento e oitenta) dias, a contar da data da Ordem de Serviço.

20.2 - A obra deverá ser iniciada no prazo máximo de 15 dias após a emissão da ordem de serviço.

20.3 - Os prazos de vigência dos contratos será de 240 (duzentos e quarenta) dias a contar da data da assinatura.

20.4 - Havendo interesse da **Contratante**, ambos os prazos poderão ser prorrogados por Termo Aditivo, conforme dispõe Lei nº 8.666, de 1993 e alterações.

20.5 - A prorrogação do **prazo de execução** deve ser manifestada pela **Licitante Vencedora**, no prazo máximo de 48 (quarenta e oito) horas antecedente ao término do prazo de execução contratual.

20.6 - A proponente vencedora será convocada para assinar o Contrato de Empreitada, conforme Modelo nº 10, dentro do prazo máximo de 5 (cinco) dias úteis, a partir da data da homologação da licitação, sob pena de decair o direito de contratação, sujeitando-se, ainda, às penalidades previstas em lei.

20.7 - No ato da assinatura do Contrato, a proponente vencedora deverá apresentar o Cronograma Físico Financeiro Executivo da obra.

20.8 - O prazo de execução da(s) obra(s) poderá ser alterado, com expressa anuência do Contratante, nos seguintes casos:

20.9 - Alteração do projeto e/ou especificações técnicas e/ou memoriais pelo Contratante, quando houver: (i) serviços extraordinários que alterem as quantidades, (ii) serviços complementares, obedecidos os dispositivos regulamentares, (iii) atraso no fornecimento de dados informativos, materiais e qualquer subsídio à(s) obra(s) do lote, que estejam sob responsabilidade expressa do Contratante, (iv) por atos do Contratante que interfiram na execução contratual, (v) atos de terceiros que interfiram no prazo de execução ou outros devidamente justificados e aceitos pelo Contratante;

20.10 - Por motivos de força maior ou caso fortuito, entre outros, "lock out", perturbações industriais, guerras, atos de inimigo público, bloqueio, insurreições, epidemias, quarentenas, avalanches, terremotos,



# Município de Chopinzinho

ESTADO DO PARANÁ

CNPJ: 76.995.414/0001-60 e-mail: [prefeitura@chopinzinho.br](mailto:prefeitura@chopinzinho.br)

Telefone (46) 3242-8600  
85.560-000

Rua Miguel Procópio Kurpel, nº 3.811, Bairro São Miguel  
CHOPINZINHO  
PARANÁ

enchentes, explosões ou quaisquer outros acontecimentos semelhantes e equivalentes a estes, desde que estes fatos tenham influência direta sobre a execução da(s) obra(s) e que fujam ao controle seguro de qualquer das partes interessadas, as quais não consigam impedir sua ocorrência. A expressão "força maior" deve também incluir qualquer atraso causado por legislação, regulamentação ou atos governamentais, por ação ou omissão do Contratante, que venham causar atrasos à Contratada. Nenhuma parte será responsável perante a outra pelos atrasos ocasionados por motivo de força maior.

20.11 - Enquanto perdurarem os motivos de força maior ou suspensão do contrato por ordem do Contratante, cessam os deveres e responsabilidades de ambas as partes, em relação ao contrato. Os atrasos provenientes de greves ocorridas na Contratada ou atrasos por parte de suas eventuais subcontratados não poderão ser alegados como decorrentes de força maior.

## 21 - PENALIDADES

21.1 - Denúncias relacionadas ao não cumprimento do(s) Contrato(s) e seus anexos, estarão sujeitas as penalidades previstas na legislação, tais como: advertência escrita, advertência escrita com prazo para correção, penalidades pecuniárias com os respectivos valores, ordem de ressarcimento, suspensão temporária, rescisão do contrato, bem como a adoção das medidas do art. 80, da Lei nº 8.666/93, e demais dispositivos normativos que regem a matéria.

21.2 - O CONTRATANTE decide aplicar ao(s) Contrato(s) gerados, na hipótese de inexecução das obrigações pela CONTRATADA, o disposto nos artigos 81, 86, 87 e 88 da Lei nº 8.666/93, e as seguintes penalidades:

I - advertência escrita: quando houver distorções ou faltas leves, que não decorram de dolo ou naqueles que não impliquem em prejuízo grave ao usuário, população, servidores e empregados públicos, nem em ato lesivo à Administração, caracterizando negligência administrativa.

II - advertência escrita com prazo para correção: impostas em razão de excessos, omissões ou dolo que configurem distorções médias ou graves, que possam ser corrigidas e adequadas no prazo de até 60 (sessenta) dias.

III - penalidades pecuniárias:

a) multa-dia moratória devido ao não cumprimento no prazo assinalado, da advertência disciplinada no item II desta Cláusula, correspondente a 0,5% (zero virgula cinco por cento) do valor total do Contrato;

b) multa-dia moratória devido a suspensão, inexecução, execução parcial ou atraso injustificado na entrega ou correção de vícios do objeto, produto ou serviço, correspondente a 1% (um por cento) do valor total do Contrato, podendo ser imposta até o limite máximo de 30 (trinta) dias multa;

c) multa punitiva de 1% (um por cento) do valor total do Contrato, quando verificada distorções médias;

d) multa punitiva de 5% (cinco por cento) do valor total do Contrato, quando verificada distorções graves;

e) multa punitiva de 15% (quinze por cento) do valor total do Contrato, na hipótese de rescisão contratual motivada pela inexecução total ou parcial injustificada do Contrato, por parte da CONTRATADA, nos termos da Lei nº 8.666/93;

f) multa punitiva de 30% (trinta por cento) do valor total do Contrato, na hipótese de rescisão contratual motivada por atos de improbidade administrativa, praticada em conjunto com agente público.



# Município de Chopinzinho

ESTADO DO PARANÁ

CNPJ: 76.995.414/0001-60 e-mail: [prefeitura@chopinzinho.br](mailto:prefeitura@chopinzinho.br)  
Telefone (46) 3242-8600 Rua Miguel Procópio Kurpel, nº 3.811, Bairro São Miguel  
85.560-000 CHOPINZINHO PARANÁ

IV - suspensão temporária da prestação de serviços: será aplicada nas ações que resultem danos financeiros e patrimoniais à Administração, ou que infrinjam as normas regulamentares e legais.

V - rescisão do Contrato: será determinada em situações graves, de alta relevância ou em razão do interesse público, sem prejuízo das demais disposições deste Contrato.

VI - A rescisão do Contrato, quando motivada por qualquer razão do item anterior, implicará na apuração de perdas e danos e aplicação das demais penalidades legais cabíveis.

VII - O CONTRATANTE resolve aplicar ao Contrato, no que tange à rescisão, os artigos 78, 79 e 80 da Lei nº 8.666/93.

21.3 - Na aplicação das penalidades contratuais, será observado as disposições da Lei nº 8.666/93, quando aos procedimentos, contraditório e ampla defesa.

21.4 - Na hipótese de aplicação das penalidades pecuniárias referidas nos itens anteriores, fica o CONTRATANTE autorizado a reter, até o limite das multas aplicadas, os créditos a que teria direito.

21.5 - Inexistindo créditos em favor da CONTRATADA ou sendo estes insuficientes para fazer face ao montante das penalidades pecuniárias aplicadas, o CONTRATANTE oficiará à CONTRATADA para que esta recolha aos cofres municipais, no prazo máximo de 05 (cinco) dias úteis, a contar da data do recebimento do comunicado, o valor resultante das penalidades aplicadas, ou a diferença entre estes e os créditos retidos.

21.6 - Caso a CONTRATADA não efetue o recolhimento no prazo estipulado no item anterior, o valor correspondente será cobrado judicialmente.

21.7 - Compete ao Prefeito Municipal a aplicação das medidas previstas nesta Cláusula, observado o seguinte procedimento, via sistema 1Doc do CONTRATANTE, nesta ordem:

21.7.1 - Manifestação do Fiscal, com os documentos pertinentes à comprovação das situações e dos fatos a serem apurados;

21.7.2 - Manifestação do gestor do Contrato(s) e/ou do(a) Secretário(a) Municipal de Educação, Cultura e Esporte, com os documentos pertinentes à comprovação das situações e dos fatos a serem apurados;

21.7.3 - Notificação da CONTRATADA, via sistema 1Doc, para apresentação de defesa escrita, no prazo de 15 (quinze) dias úteis, sendo a notificação assinada e encaminhada pelo gestor do Contrato;

21.7.4 - Parecer da Procuradoria-Geral do Município;

21.7.5 - Decisão do Prefeito Municipal;

21.7.6 - Notificação da CONTRATADA, via sistema 1Doc, para ciência quanto ao resultado do processo, em decisão irrecorrível;

21.7.7 - As medidas previstas no art. 80, da Lei nº 8.666/93, e demais dispositivos normativos que regem o objeto da contratação, poderão ser aplicadas imediatamente, independentemente da apresentação de defesa prévia da CONTRATADA, sem prejuízo do contraditório e ampla defesa posterior (diferido), em situações consideradas urgentes e previstas no Contrato.



# Município de Chopinzinho

ESTADO DO PARANÁ

CNPJ: 76.995.414/0001-60 e-mail: [prefeitura@chopinzinho.br.gov.br](mailto:prefeitura@chopinzinho.br.gov.br)  
Telefone (46) 3242-8600 Rua Miguel Procópio Kurpel, nº 3.811, Bairro São Miguel  
85.560-000 CHOPINZINHO PARANÁ

22.1 – O(s) Contrato(s) gerados desta Licitação poderá(ão) ser rescindido(s):

22.1.1 - Quando houver descumprimento de suas Cláusulas e condições por parte da CONTRATADA, ou seu cumprimento irregular ou, ainda, a inexecução sem justa causa, ou sem a prévia comunicação ao CONTRATANTE;

22.1.2 - Por acordo entre as partes, desde que não implique em prejuízo ao Município e haja conveniência e oportunidade do CONTRATANTE;

22.1.3 - A CONTRATADA reconhece os direitos do CONTRATANTE à rescisão no caso de inexecução total ou parcial do(s) Contrato(s), sem prejuízo do art. 80, da Lei nº 8.666/93 e demais dispositivos normativos aplicáveis.

22.2 – O(s) Contrato(s) poderá(ão) ser rescindido(s), ainda, nas hipóteses estabelecidas nos artigos 77 a 79 da Lei nº 8.666/93, o que a CONTRATADA declara expressamente conhecer.

22.3 - Na hipótese de rescisão por culpa da CONTRATADA, fica o CONTRATANTE autorizado a reter, até o limite dos prejuízos experimentados, os créditos a que teria direito.

22.4 - Inexistindo créditos em favor da CONTRATADA ou sendo estes insuficientes para fazer face ao montante dos prejuízos, o CONTRATANTE oficiará à CONTRATADA para que esta recolha aos cofres municipais, no prazo máximo de 05 (cinco) dias úteis, a contar da data do recebimento do comunicado, o valor resultante dos prejuízos decorrentes da rescisão contratual, ou a diferença entre estes e os créditos retidos.

22.5 - Caso a CONTRATADA não efetue o recolhimento no prazo estipulado no item anterior, o valor correspondente ao prejuízo experimentado pelo CONTRATANTE será cobrado judicialmente.

22.6 - Reserva-se ao CONTRATANTE o direito de rescindir unilateralmente o(s) Contrato(s) ocorrendo qualquer hipótese de cisão, fusão ou incorporação que possa prejudicar a execução do objeto contratado.

22.7 - A inexecução do contrato pela CONTRATADA poderá ensejar na rescisão e/ou aplicação de alguma das medidas do art. 80, da Lei nº 8.666/93, e demais dispositivos normativos que regem a matéria, quando verificadas as seguintes situações, dentre outras:

22.7.1 - A não execução dos serviços contratados;

22.7.2 - Inexecução do objeto do(s) Contrato(s), sem justa causa e/ou prévia comunicação ao CONTRATANTE;

22.7.3 - Não atendimento das determinações da autoridade ou servidor designado para acompanhar e fiscalizar a execução do Contrato(s).

22.8 - Compete ao Prefeito Municipal a aplicação das medidas previstas nesta Cláusula, observado o seguinte procedimento, via sistema 1Doc do CONTRATANTE, nesta ordem:

22.8.1 - Manifestação do Fiscal, com os documentos pertinentes à comprovação das situações e dos fatos a serem apurados;

22.8.2 - Manifestação do gestor do(s) Contrato(s) e/ou do(a) Secretário(a) Municipal de Educação, Cultura e Esporte, com os documentos pertinentes à comprovação das situações e dos fatos a serem apurados;



# Município de Chopinzinho

ESTADO DO PARANÁ

CNPJ: 76.995.414/0001-60 e-mail: [prefeitura@chopinzinho.br](mailto:prefeitura@chopinzinho.br)  
Telefone (46) 3242-8600 Rua Miguel Procópio Kurpel, nº 3.811, Bairro São Miguel  
85.560-000 CHOPINZINHO PARANÁ

22.8.3 - Notificação da CONTRATADA, via sistema 1Doc, para apresentação de defesa escrita, no prazo de 15 (quinze) dias úteis, sendo a notificação assinada e encaminhada pelo gestor do(s) Contrato(s);

22.8.4 - Parecer da Procuradoria-Geral do Município;

22.8.5 - Decisão do Prefeito Municipal;

22.8.6 - Notificação da CONTRATADA, via sistema 1Doc, para ciência quanto ao resultado do processo, em decisão irrecurável;

22.8.7 - As medidas previstas no art. 80, da Lei nº 8.666/93, e demais dispositivos normativos que regem o objeto da contratação, poderão ser aplicadas imediatamente, independentemente da apresentação de defesa prévia da CONTRATADA, sem prejuízo do contraditório e ampla defesa posterior (diferido), em situações consideradas urgentes e previstas no item 22.7 deste Termo.

## 23 - GESTÃO, FISCALIZAÇÃO, ACEITAÇÃO, TESTES, RECEBIMENTO E POSSE DA OBRA

23.1 - O CONTRATANTE se reserva o direito de fiscalização do(s) Contrato(s), podendo suspender sua execução desde que não atendam as expectativas da Secretaria Municipal de Educação, Cultura e Esporte.

23.2 - A gestão do(s) Contrato(s) ficará a cargo da Senhora Mari Lucia Lazarotto, Secretária Municipal de Educação, Cultura e Esporte.

23.3 - A responsabilidade pela fiscalização do(s) Contrato(s), ficará a cargo do Senhor Christiano Dossa Silvestri, CPF: 022.185.389-89, Engenheiro Civil - CREA/PR: 100.984/D e Fiscal Substituto da Servidora Senhora Ana Kelle Malagutti, CPF: 074.076.199-48 - CREA/PR: 134.259/D a cargo, estando sujeito à conferência quantitativa e posterior qualitativa na conformidade do item do objeto licitado.

23.3.1 - Compete aos responsáveis pela fiscalização comunicar ao gestor do(s) Contrato(s) as situações e fatos que caracterizam o descumprimento das cláusulas e anexos do Contrato, com os documentos pertinentes, para a adoção das medidas cabíveis.

23.4 - Recebido o ato de comunicação de irregularidade, compete ao gestor do(s) Contrato(s) proceder conforme os itens 21.7 e 22.8 deste instrumento, de acordo com a gravidade da situação e dos fatos a serem apurados.

23.5 - Com base no art. 65, §8, da Lei nº 8.666/93 e Acórdão 7487/2015/TCU, havendo necessidade de alterar o fiscal ou gestor inicialmente designado, o CONTRATANTE emitirá termo de apostilamento específico para esse fim, assinado pela autoridade competente em conjunto com novo gestor e/ou fiscal da ARP/Contrato, sendo publicado o extrato no diário oficial do município, realizando em seguida o apostilamento do ato junto ao processo originário de contratação e termos aditivos, mediante a juntada dos respectivos documentos, dando ciência à CONTRATADA através dos canais adotados pelo CONTRATANTE (e-mail, fax, etc).

23.6 - A Contratada deverá permitir que funcionários, engenheiros, especialistas e demais peritos enviados pelo Contratante:

- a) inspecionem a qualquer tempo a execução da(s) obra(s) do lote;
- b) examinem os registros e documentos que considerarem necessários conferir; e
- c) verifiquem se estão disponíveis, na(s) obra(s) do lote, os veículos, as máquinas e os equipamentos disponibilizados pela Contratada. Caso fique constada a falta dos mesmos no(s) local(ais) da(s) obra(s), serão impostas as sanções previstas no contrato de empreitada.



# Município de Chopinzinho

ESTADO DO PARANÁ

CNPJ: 76.995.414/0001-60 e-mail: [prefeitura@chopinzinho.br](mailto:prefeitura@chopinzinho.br)  
Telefone (46) 3242-8600 Rua Miguel Procópio Kurpel, nº 3.811, Bairro São Miguel  
85.560-000 CHOPINZINHO PARANÁ

23.7 - No desempenho destas tarefas deverão os técnicos do Contratante contar com a total colaboração da Contratada.

23.8 - A Contratada deverá manter um perfeito sistema de sinalização e segurança em todos os locais de serviços, principalmente nos de trabalho em vias públicas, de acordo com as normas de segurança do trabalho.

23.9 - A Contratada deverá manter, no local da(s) obra(s), preposto aceito pelo Contratante para representá-la na execução do contrato.

23.10 - A Contratada deve manter no canteiro de obra(s) um projeto completo, o qual deverá ficar reservado para o manuseio da fiscalização e do pessoal do órgão financiador da(s) obra(s).

23.11 - A Contratada deve manter no canteiro de obra(s) o Boletim Diário de Ocorrências - BDO, que deverá ser preenchido e rubricado pelo encarregado da Contratada e pela fiscalização diariamente.

23.12 - A execução de serviços aos domingos e feriados somente será permitida com autorização prévia da fiscalização.

23.13 - A Contratada é obrigada a reparar, corrigir, remover, reconstruir ou substituir, às suas expensas, no total ou em parte, o(s) serviço(s) referente(s) à(s) obra(s) do contrato em que se verificarem vícios, defeitos ou incorreções resultantes da má execução ou má qualidade dos materiais empregados.

23.14 - Caso a Contratada não execute, total ou parcialmente, qualquer dos itens ou serviços previstos, o Contratante reserva-se o direito de executá-los diretamente ou através de terceiros. Ocorrendo a hipótese mencionada, a então Contratada responderá pelos custos, através de glosas de créditos e/ou garantias e/ou pagamento direto ficando, suspensa de firmar contrato pelo prazo de até 2 anos, bem como poderá ser declarada inidônea, conforme a gravidade da infração e dos danos decorrentes.

23.15 - A proponente deverá atender às determinações da fiscalização no prazo máximo de 24 (vinte e quatro) horas, e prestar toda assistência e colaboração necessária.

23.16 - A Contratada é obrigada entregar até 15 (quinze) dias à Contratante o resultado dos testes solicitados pela fiscalização e/ou supervisão.

23.16.1 - As despesas com a execução dos testes são de inteira responsabilidade da Contratada.

23.17 - Assim que a execução da(s) obra(s) tenha sido concluída de conformidade com o contrato, será emitido termo de recebimento provisório assinado pelas partes em até 15 (quinze) dias da comunicação da Contratada.

23.18 - Após o prazo de 60 (sessenta) dias do recebimento provisório, será procedido o recebimento definitivo, por comissão especificamente designada pelo Contratante, ocasião em que será lavrado termo de recebimento definitivo.

23.19 - A aceitação da(s) obra(s) pelo Contratante se dará quando não houver qualquer pendência por parte da Contratada.

23.20 - O recebimento provisório ou definitivo não exclui a responsabilidade civil pela qualidade da(s) obra(s), nem a ético-profissional, pela perfeita execução do Contrato.

23.21 - O Contratante toma posse do Canteiro de Obras e do objeto do Contrato dentro de 3 (três) dias da data da formalização do Termo de Recebimento Definitivo.



# Município de Chopinzinho

ESTADO DO PARANÁ

CNPJ: 76.995.414/0001-60 e-mail: [prefeitura@chopinzinho.br](mailto:prefeitura@chopinzinho.br)  
Telefone (46) 3242-8600 Rua Miguel Procópio Kurpel, nº 3.811, Bairro São Miguel  
85.560-000 CHOPINZINHO PARANÁ

## 24 - SEGURANÇA E MEDICINA DO TRABALHO

24.1 A Contratada, em qualquer hipótese, não se eximirá da total responsabilidade quanto à negligência ou descumprimento da Lei Federal nº 6.514 de 22/12/77, Portaria nº 3.214 de 08/06/78, Normas Regulamentares – NRs 01 a 36.

24.2 A Contratada deverá priorizar os meios de proteção coletiva, conforme a indicação das Normas Regulamentadoras.

24.3 A Contratada deverá instalar placas de indicação e/ou outros meios de informar e manter o local sinalizado a fim de torná-lo o mais seguro possível.

24.4 O equipamento de proteção individual fornecido ao empregado deverá, obrigatoriamente, conter C.A. e a identificação da Contratada.

24.5 A Contratada não será eximida de qualquer responsabilidade quanto à segurança individual e coletiva de seus trabalhadores.

24.6 Deverão ser observadas pela Contratada todas as condições de higiene e segurança necessárias à preservação da integridade física de seus empregados, ao patrimônio do Contratante e de outrem, e aos materiais envolvidos na(s) obra(s), de acordo com as Normas Regulamentadoras - NRs aprovadas pela Portaria nº 3.214, de 08/06/78, Lei Federal nº 6.514, de 22/12/77.

## 25. PLACAS DE OBRA, MATERIAIS, VEÍCULOS, MÁQUINAS E EQUIPAMENTOS.

25.1 As placas de obra(s) serão fornecidas e instaladas pela Contratada, em consonância com os modelos, especificações e locais de instalação estabelecidos pelo Contratante em até 10 (dez) dias contados a partir da data da assinatura do Contrato de Empreitada.

25.2 Todos os materiais, veículos, máquinas e equipamentos de responsabilidade da Contratada, a serem utilizados na(s) obra(s) serão fornecidos pela Contratada com todos os custos de aquisição, de transporte, de armazenamento ou de utilização e deverão estar incluídos nos preços propostos.

25.3 Todos os veículos, máquinas e equipamentos discriminados na relação de disponibilidade de veículos, máquinas e equipamentos (*Modelo nº 04*) deverão estar disponíveis na(s) respectiva(s) obra(s), sob pena de multa e rescisão contratual.

25.4 Todos os materiais que forem utilizados na(s) obra(s) deverão ser da melhor qualidade, obedecer às especificações técnicas, memoriais e serem aprovados pela fiscalização, antes de sua aquisição ou confecção.

25.5 A responsabilidade pelo fornecimento, em tempo hábil, dos materiais, veículos, máquinas e equipamentos será, exclusivamente, da Contratada. Ela não poderá solicitar prorrogação do prazo de execução, nem justificar retardamento na conclusão da(s) obra(s), em decorrência do fornecimento deficiente dos mesmos.

## 26. PAGAMENTO

26.1 - Os pagamentos serão realizados conforme medições dos serviços executados de acordo com a Planilha de Serviços e liberação dos respectivos saques.



# Município de Chopinzinho

ESTADO DO PARANÁ

CNPJ: 76.995.414/0001-60 e-mail: [prefeitura@chopinzinho.br](mailto:prefeitura@chopinzinho.br)  
Telefone (46) 3242-8600 Rua Miguel Procópio Kurpel, nº 3.811, Bairro São Miguel  
85.560-000 CHOPINZINHO PARANÁ

26.2 - A **Licitante Vencedora** deverá enviar Nota Fiscal com detalhamento dos serviços, especificando o valor unitário e total.

26.3 - O pagamento será efetuado em até 30 (trinta) dias após a emissão da nota fiscal.

26.4 - Nos casos de eventuais atrasos de pagamento, desde que a CONTRATADA não tenha corrido de alguma forma para tanto, fica convencionado que o índice dos encargos moratórios mensais devidos pelo CONTRATANTE será o IPCAE, além dos juros de mora, os quais serão computados de forma equivalente aos aplicáveis à caderneta de poupança, segundo os índices oficiais, de 01 (uma) só vez, nos termos do art. 1º, F, da Lei 9.494/97, com redação dada pela Lei 11.960/091.

a) a liberação dos pagamentos fica condicionada à apresentação de:

- Ordem de serviço emitida pela Contratante;
- Apresentação da relação de funcionários da GFIP (Guia de Recolhimento do FGTS e informações à Previdência Social).
- A não apresentação dos relatórios mensais (GFIP) de funcionários ensejará na retenção dos pagamentos.

26.1 Os preços não serão objeto de atualização monetária ou reajustamento de preços.

26.6.1 Somente será admitida, nos limites da Lei, a recomposição de preços de que trata o art. 65, II, alínea "d", da Lei Federal nº 8.666/93 e suas alterações. Na hipótese de sobrevirem fatos imprevisíveis ou previsíveis, porém de consequências incalculáveis, retardadores ou impeditivos da execução do ajustado, ou ainda, em caso de força maior, caso fortuito, ou fato do príncipe, configurando álea econômica extraordinária e extracontratual, a relação que as partes pactuaram inicialmente entre os encargos da empresa vencedora (contratada) e a retribuição do Município de Chopinzinho para justa remuneração do fornecimento poderá ser revisada, objetivando a manutenção do equilíbrio econômico-financeiro inicial do Contrato.

## 27. DAS OBRIGAÇÕES DAS PARTES.

### 27.1 DA CONTRATADA

1 – Obriga-se a: (a) assegurar a execução do objeto deste Contrato, a proteção e a conservação dos serviços executados bem como, na forma da Lei, respeitar rigorosamente as recomendações da ABNT; (b) manter, em todos os locais de serviços, um seguro sistema de sinalização e segurança, principalmente nos de trabalho em vias públicas, de acordo com as normas de segurança do trabalho; (c) dar ciência à fiscalização da ocorrência de qualquer fato ou condição que possa atrasar ou impedir a conclusão do objeto deste Contrato em partes ou no todo; (d) manter no local do objeto deste Contrato, devidamente atualizado, Livro Diário de Ocorrência e Diário de Obra; (e) providenciar a matrícula do objeto deste Contrato no INSS; (g) não manter em seu quadro de pessoal menores de 18 (dezoito) anos em horário noturno de trabalho ou em serviços perigosos ou insalubres, não manter ainda, em qualquer trabalho, menores de 16 (dezesesseis) anos, salvo na condição de aprendiz, a partir de 14 (quatorze) anos.

2- Arcar com todas as despesas e encargos de natureza trabalhista, previdenciária, social ou tributária, de sua responsabilidade, incidentes sobre os serviços objeto deste Contrato.

3 - A execução de serviços aos domingos e feriados somente será permitida com a autorização prévia da fiscalização.



# Município de Chopinzinho

ESTADO DO PARANÁ

CNPJ: 76.995.414/0001-60 e-mail: [prefeitura@chopinzinho.br](mailto:prefeitura@chopinzinho.br)  
Telefone (46) 3242-8600 Rua Miguel Procópio Kurpel, nº 3.811, Bairro São Miguel  
85.560-000 CHOPINZINHO PARANÁ

4 - Permitir o livre acesso de servidores dos órgãos do CONCEDENTE, do sistema de Controle Interno do Poder Executivo Estadual, bem como do Tribunal de Contas do Estado do Paraná, aos documentos e registros contábeis da Empresa.

5 - Constituem obrigações da **LICITANTE VENCEDORA**, além de outras previstas no Contrato, Edital e na legislação pertinente, as seguintes:

5.1 Executar o serviço através de pessoas idôneas e tecnicamente capacitadas;

5.2 Dar ciência à **DPLAN**, imediatamente e por escrito, de qualquer anormalidade verificada na execução dos serviços, mesmo que estes não sejam de sua competência.

5.3 A **licitante vencedora** será responsável e deverá responder, civil e criminalmente, por todos os danos, perdas e prejuízos que, por dolo ou culpa no cumprimento do contrato, venham direta ou indiretamente provocar ou causar por si ou por seus empregados ao **Contratante** ou terceiros;

5.4 A existência e a atuação da **FISCALIZAÇÃO** em nada diminuirão a responsabilidade única, integral e exclusiva do **licitante vencedora** no que concerne aos serviços e suas implicações próximas ou remotas, sempre de conformidade com o contrato, Código Civil e demais leis ou regulamentos vigentes e pertinentes, no Município, Estado e na União.

5.5 Não caucionar ou utilizar o presente termo para qualquer operação financeira, sem prévia e expressa autorização do **Contratante**;

5.6 Manter durante a execução do contrato, todas as condições de habilitação e qualificação exigidas na licitação;

5.7 Prestar os esclarecimentos que forem solicitados pela **DPLAN**, cujas reclamações se obrigam a atender prontamente;

5.8 Assumir todas as despesas referentes à pessoal e quaisquer outras oriundas, derivadas ou conexas com o contrato, ficando, ainda para todos os efeitos legais, declaradas pela **licitante vencedora** a inexistência de qualquer vínculo empregatício entre seus empregados e/ou prepostos e o **Contratante**;

5.9 Cumprir o escopo, de modo que, no prazo estabelecido, os serviços sejam entregues inteiramente concluídos e em perfeitas condições de uso;

5.10 Observar e aplicar, na execução dos serviços, as leis, os regulamentos, as posturas, inclusive de segurança e medicina do trabalho e de segurança pública, bem como as normas da Associação Brasileira de Normas Técnicas (ABNT) e NR-18 do Ministério do Trabalho e Emprego (MTE);

5.11 Providenciar, as suas expensas, junto às repartições competentes, o necessário licenciamento dos serviços, as aprovações respectivas e as Anotações ou Registro de Responsabilidade Técnica.

5.12 Fornecer e utilizar na execução dos serviços equipamentos e mão-de-obra adequada e materiais novos e de primeira qualidade, na quantidade, qualidade e em tempo hábil para a execução;

5.13 Manter no canteiro de obras cópia dos Projetos e Anotações/Registros de Responsabilidade Técnicas válidas;

5.14 Responsabilizar-se por quaisquer acidentes na execução das obras e dos serviços, inclusive quanto às redes de serviços públicos, o uso indevido de patentes, e, ainda, por fatos de que resultem a destruição ou danificação da obra, estendendo-se essa responsabilidade até a assinatura do Termo de Recebimento Definitivo da Obra e a integral liquidação de indenização caso devida a terceiros;



# Município de Chopinzinho

ESTADO DO PARANÁ

CNPJ: 76.995.414/0001-60 e-mail: [prefeitura@chopinzinho.br](mailto:prefeitura@chopinzinho.br)  
Telefone (46) 3242-8600 Rua Miguel Procópio Kurpel, nº 3.811, Bairro São Miguel  
85.560-000 CHOPINZINHO PARANÁ

5.15 Pelo perfeito e eficiente funcionamento de todas as suas instalações, responsabilidade esta que, na forma da lei, subsistirá mesmo após a aceitação provisória ou definitiva dos serviços executados;

5.16 Pela qualidade e a quantidade dos materiais empregados, assim como o processo de sua utilização, cabendo-lhe, inclusive, a execução das obras e dos serviços que não aceitos pela fiscalização devam ser refeitos;

5.17 Fornecer na entrega da obra, todos os projetos atualizados com todas as alterações porventura efetuadas durante a execução da obra;

5.18 Refazer os serviços, sem ônus para o **Contratante**, caso não atendam as especificações, de acordo com a Associação Brasileira de Normas Técnicas (ABNT);

5.19 Substituir o material incorporado às obras, sem ônus para o **Contratante**, caso não esteja de acordo com os padrões de qualidade e durabilidade necessários;

5.20 A **licitante vencedora** deverá se responsabilizar pela guarda dos materiais e seus pertences dentro de seu canteiro de obras, dia e noite.

5.21 Todos os serviços de retirada de entulhos e restos de materiais decorrentes da obra são de responsabilidade da **licitante vencedora**.

## 27.2 – DO MUNICÍPIO DE CHOPINZNHO

1 Exercer a fiscalização dos serviços por servidores especialmente designados, na forma da lei nº. 8.666/93;

2 Permitir o livre acesso dos funcionários e contratados da **LICITANTE VENCEDORA** para execução dos serviços;

3 Prestar as informações e esclarecimentos que venham a ser solicitados pelos funcionários da **LICITANTE VENCEDORA**;

4 Convidar a **LICITANTE VENCEDORA** para reuniões e repassar todos os serviços a serem efetuados, avaliando se a **LICITANTE VENCEDORA** terá como atender as exigências;

5 Supervisionar e acompanhar os serviços da **LICITANTE VENCEDORA**;

## 28. DA FRAUDE E DA CORRUPÇÃO

28.1 - Ambos os contratantes deverão observar o mais alto padrão de ética durante todo o processo de licitação, de contratação e de execução do objeto contratual.

28.2 - Para os propósitos desta Cláusula, definem-se as seguintes práticas:

- a) "prática corrupta": oferecer, dar, receber ou solicitar, direta ou indiretamente, qualquer vantagem com o objetivo de influenciar a ação de servidor público no processo de licitação ou na execução de contrato;
- b) "prática fraudulenta": a falsificação ou omissão dos fatos, com o objetivo de influenciar o processo de licitação ou de execução de contrato;
- c) "prática colusiva": esquematizar ou estabelecer um acordo entre dois ou mais licitantes, com ou sem o conhecimento de representantes ou prepostos do órgão licitador, visando estabelecer preços em níveis artificiais e não-competitivos;



# Município de Chopinzinho

ESTADO DO PARANÁ

CNPJ: 76.995.414/0001-60 e-mail: [prefeitura@chopinzinho.br](mailto:prefeitura@chopinzinho.br)  
Telefone (46) 3242-8600 Rua Miguel Procópio Kurpel, nº 3.811, Bairro São Miguel  
85.560-000 CHOPINZINHO PARANÁ

d) "prática coercitiva": causar danos ou ameaçar causar dano, direta ou indiretamente, às pessoas ou sua propriedade, visando influenciar sua participação em um processo licitatório ou afetar a execução do contrato;

e) "prática obstrutiva": (i) destruir, falsificar, alterar ou ocultar provas em inspeções ou fazer declarações falsas aos representantes do poder público, com o objetivo de impedir materialmente a apuração de alegações de prática prevista acima; ou (ii) atos cuja intenção seja impedir materialmente o exercício do direito de o poder público promover inspeção ou auditoria.

28.3 - Sendo o Contrato financiado, parcial ou integral, por organismo financeiro multilateral, mediante adiantamento, convênio ou reembolso, este organismo e/ou município poderão impor sanção sobre a CONTRATADA ou pessoa física, inclusive declarando-a inidônea, indefinidamente ou por prazo determinado, para a outorga de contratos financiados pelo organismo e/ou município se, em qualquer momento, constatar o envolvimento da CONTRATADA, diretamente ou por meio de um agente, em práticas corruptas, fraudulentas, colusivas, coercitivas ou obstrutivas ao participar da licitação ou da execução do Contrato.

28.4 - Considerando os propósitos das cláusulas anteriores, a CONTRATADA concorda e autoriza que o organismo financeiro multilateral, bem como o município de Chopinzinho/PR, através de seu representante ou pessoas indicadas, possam inspecionar a execução do contrato e todos os documentos, contas e registros relacionados à licitação e à execução do Contrato.

## 29. DISPOSIÇÕES GERAIS

29.1 O licitador, se reserva o direito de revogar ou anular esta licitação, parcial ou totalmente, sem que caiba à proponente o direito de qualquer reclamação ou indenização.

29.2 O licitador poderá declarar a licitação deserta ou fracassada, quando não ocorrerem proponentes à licitação ou nenhuma das propostas de preços satisfizer ao objeto e/ou ao projeto e/ou às especificações, respectivamente, ou anular quando ficar evidenciado que tenha havido falta de competição e/ou conluio.

29.3 A participação nesta licitação implica a aceitação integral e irretratável dos termos do edital e demais documentos licitatórios.

29.4 A Comissão Permanente de Licitações, a seu exclusivo critério, poderá efetuar vistoria nas instalações das proponentes durante a fase licitatória.

29.5 O Contratante, se reserva o direito de paralisar ou suspender, a qualquer tempo, a execução da(s) obra(s) do lote, mediante pagamento único e exclusivo dos trabalhos efetivamente executados, através de medição e, quando for o caso dos materiais existentes no local da(s) obra(s), pelos custos de aquisição regularmente comprovados.

29.6 A Contratada não poderá ceder o contrato, no todo ou em parte, a nenhuma pessoa física ou jurídica, sem autorização prévia, por escrito, do Contratante.

29.6.1 Caso haja autorização expressa do Contratante para que a Contratada possa subcontratar serviços, esta subcontratação não altera a responsabilidade da Contratada que continuará integral perante o Contratante, bem como não existirá vínculo entre o Contratante e a subcontratada, no entanto esta responde solidariamente com o subcontratante pela perfeição da prestação.

29.7 Caberá à Contratada o pagamento ou o ressarcimento ao Contratante de todos os valores de multas aplicadas pela Delegacia Regional do Trabalho, CREA/CAU ou qualquer outra entidade em decorrência da execução do contrato.



# Município de Chopinzinho

ESTADO DO PARANÁ

CNPJ: 76.995.414/0001-60 e-mail: [prefeitura@chopinzinho.br.gov.br](mailto:prefeitura@chopinzinho.br.gov.br)  
Telefone (46) 3242-8600 Rua Miguel Procópio Kurpel, nº 3.811, Bairro São Miguel  
85.560-000 CHOPINZINHO PARANÁ

29.8 A Contratada assumirá integral responsabilidade pelos danos que causar ao Contratante ou a terceiros, por si ou seus representantes, na execução da(s) obra(s), ficando isento o Contratante de toda e qualquer reclamação que possa surgir em decorrência dos mesmos.

29.9 O contratado fica obrigado a aceitar, nas mesmas condições contratuais, os acréscimos ou supressões que se fizerem nas obras, serviços ou compras, até 25% (vinte e cinco por cento) do valor inicial atualizado do contrato, e, no caso particular de reforma de edifício ou de equipamento, até o limite de 50% (cinquenta por cento) para os seus acréscimos. (Art. 65, § 1º, da Lei nº 8.666/93).

29.9.1 As supressões de serviços resultantes de acordos celebrados expressamente entre o Contratante e a Contratada poderão ultrapassar o limite estabelecido no **subitem 29.9**.

29.10 Se no Contrato não houverem sido contemplados preços unitários para determinados serviços, esses serão fixados mediante acordo entre as partes, respeitados os limites estabelecidos no caput desta Cláusula.

29.11 Qualquer objeto de valor histórico ou de outro interesse ou valor significativo que venha a ser descoberto em qualquer parte do canteiro de obras e/ou local em que está sendo executado o objeto do presente edital é de propriedade do Contratante. A Contratada deverá notificar à fiscalização tal descoberta e aguardar instruções sobre os procedimentos a serem seguidos.

29.12 Na contagem dos prazos estabelecidos neste edital, excluir-se-á o dia do início e incluir-se-á o do vencimento.

29.13 Caso as datas previstas para a realização de eventos da presente licitação sejam declaradas feriado ou ponto facultativo, aqueles eventos serão realizados no primeiro dia útil subsequente.

29.14 As marcas comerciais dos materiais constantes nos projetos, nas especificações técnicas, nos memoriais e nos orçamentos, quando citadas, são protótipos comerciais que servem, exclusivamente, para indicar o tipo de material a empregar. Portanto, serão aceitos materiais com qualidade, característica e tipo equivalentes ou similares.

Chopinzinho - PR, 20 de outubro de 2021.

**Edson Luiz Cenci**  
Prefeito

**André Felipe Moraes**  
Presidente da Comissão Permanente de Licitações



# Município de Chopinzinho

ESTADO DO PARANÁ

CNPJ: 76.995.414/0001-60 e-mail: [prefeitura@chopinzinho.br](mailto:prefeitura@chopinzinho.br)  
Telefone (46) 3242-8600 Rua Miguel Procópio Kurpel, nº 3.811, Bairro São Miguel  
85.560-000 CHOPINZINHO PARANÁ

ANEXO Nº 01

## CARTA-CREDENCIAL

À Comissão Permanente de Licitações

Ref.: Edital de TOMADA DE PREÇOS nº 11/2021.

OBJETO: CONTRATAÇÃO DE EMPRESA ESPECIALIZADA PARA EXECUÇÃO DE OBRA DE AMPLIAÇÃO DO CENTRO MUNICIPAL DE EDUCAÇÃO INFANTIL RECANTO FELIZ.

Prezados Senhores,

O abaixo assinado, (inserir o nome completo), carteira de identidade (inserir o número e órgão emissor), CPF: \_\_\_\_\_, na qualidade de responsável legal pela proponente (inserir nome da proponente), CNPJ: \_\_\_\_\_, vem pela presente, informar a V. S<sup>as</sup> que o senhor (inserir o nome completo), carteira de identidade (inserir o número e órgão emissor), é a pessoa designada por nós para acompanhar a sessão de abertura e recebimento da documentação de habilitação e propostas de preços, para assinar as atas e demais documentos, e com poderes para renunciar prazos recursais a que se referir a licitação em epígrafe.

Atenciosamente,

Local e data.

(assinatura do responsável legal)



# Município de Chopinzinho

ESTADO DO PARANÁ

CNPJ: 76.995.414/0001-60 e-mail: [prefeitura@chopinzinho.br](mailto:prefeitura@chopinzinho.br)

Telefone (46) 3242-8600  
85.560-000

Rua Miguel Procópio Kurpel, nº 3.811, Bairro São Miguel  
CHOPINZINHO  
PARANÁ

## ANEXO Nº 02

### DECLARAÇÃO DE RECEBIMENTO DE DOCUMENTOS

Ref. : Edital de TOMADA DE PREÇOS nº 11/2021.

OBJETO: CONTRATAÇÃO DE EMPRESA ESPECIALIZADA PARA EXECUÇÃO DE OBRA DE AMPLIAÇÃO DO CENTRO MUNICIPAL DE EDUCAÇÃO INFANTIL RECANTO FELIZ.

O signatário da presente, o senhor (inserir o nome completo), CPF nº \_\_\_\_\_, representante legalmente constituído da proponente (inserir o nome da proponente), CNPJ: \_\_\_\_\_, declara que a mesma recebeu toda a documentação relativa ao(s) lote(s) (inserir os números de lotes) da TOMADA DE PREÇOS supramencionada.

Local e data.

\_\_\_\_\_  
(assinatura do responsável legal)



# Município de Chopinzinho

ESTADO DO PARANÁ

CNPJ: 76.995.414/0001-60 e-mail: [prefeitura@chopinzinho.br](mailto:prefeitura@chopinzinho.br)  
Telefone (46) 3242-8600 Rua Miguel Procópio Kurpel, nº 3.811, Bairro São Miguel  
85.560-000 CHOPINZINHO PARANÁ

ANEXO Nº 03

## ATESTADO DE VISITA

Ref.: Edital de TOMADA DE PREÇOS nº 11/2021

OBJETO: CONTRATAÇÃO DE EMPRESA ESPECIALIZADA PARA EXECUÇÃO DE OBRA DE AMPLIAÇÃO DO CENTRO MUNICIPAL DE EDUCAÇÃO INFANTIL RECANTO FELIZ.

Declaramos que o Senhor(a) (inserir o nome completo), CPF nº: (inserir o nº do CPF), representante da proponente (inserir o nome da proponente), CNPJ: (inserir o número do CNPJ), devidamente credenciado, visitou o local da execução da(s) obra(s), objeto da TOMADA DE PREÇOS em epígrafe, tomando conhecimento de todas as condições técnicas para a execução dos serviços e elaboração da Proposta de Preços.

Local e data.

\_\_\_\_\_  
(Nome, RG e CPF e assinatura do responsável legal do licitador).

\_\_\_\_\_  
(Nome, nº CREA/CAU, e assinatura do Responsável Técnico habilitado da proponente ou preposto/representante)

R



# Município de Chopinzinho

ESTADO DO PARANÁ

CNPJ: 76.995.414/0001-60 e-mail: [prefeitura@chopinzinho.br](mailto:prefeitura@chopinzinho.br)  
Telefone (46) 3242-8600 Rua Miguel Procópio Kurpel, nº 3.811, Bairro São Miguel  
85.560-000 CHOPINZINHO PARANÁ

## ANEXO Nº 4

### DECLARAÇÃO FORMAL DE DISPENSA DE VISITA

Ref.: Edital de TOMADA DE PREÇOS nº 11/2021

**OBJETO: CONTRATAÇÃO DE EMPRESA ESPECIALIZADA PARA EXECUÇÃO DE OBRA DE AMPLIAÇÃO DO CENTRO MUNICIPAL DE EDUCAÇÃO INFANTIL RECANTO FELIZ.**

O representante legal da **(inserir o nome da proponente)**, CNPJ: \_\_\_\_\_, Sr. (a) **(inserir o nome do representante)**, devidamente habilitado, **DECLARA** que **RENUNCIA** à Visita Técnica aos locais e/ou instalações do objeto licitado, de que tem pleno conhecimento das condições, complexidades e peculiaridades inerentes à natureza dos trabalhos e da obra, assumindo total responsabilidade por esse fato e informando que não o utilizará para quaisquer questionamentos futuros que ensejem avenças técnicas e/ou financeira para com a Contratante.

Local e data.

\_\_\_\_\_  
(CPF e RG, e assinatura do Responsável Legal da Proponente)



# Município de Chopinzinho

ESTADO DO PARANÁ

CNPJ: 76.995.414/0001-60 e-mail: [prefeitura@chopinzinho.br.gov.br](mailto:prefeitura@chopinzinho.br.gov.br)  
Telefone (46) 3242-8600 Rua Miguel Procópio Kurpel, nº 3.811, Bairro São Miguel  
85.560-000 CHOPINZINHO PARANÁ

## ANEXO N° 05

### DECLARAÇÃO DE RESPONSABILIDADE TÉCNICA

À Comissão Permanente de Licitações

Ref.: Edital de TOMADA DE PREÇOS nº 11/2021.

OBJETO: CONTRATAÇÃO DE EMPRESA ESPECIALIZADA PARA EXECUÇÃO DE OBRA DE AMPLIAÇÃO DO CENTRO MUNICIPAL DE EDUCAÇÃO INFANTIL RECANTO FELIZ.

**Razão Social:**

**CNPJ:**

Conforme o disposto no Edital em epígrafe, declaramos que o responsável técnico pela(s) obra(s) do(s) lote(s), caso venhamos a vencer a referida licitação, é:

Nome	Especialidade	CREA /CAU nº	Data do registro	Assinatura

Declaramos, outrossim, que o(s) profissional(ais) acima relacionado(s) pertence(m) ao nosso quadro técnico de profissionais permanentes, ou mantém com relacionamento e vínculo junto à empresa.

Local e data.

(nome, RG e CPF e assinatura do responsável legal)

Cópia



# Município de Chopinzinho

ESTADO DO PARANÁ

CNPJ: 76.995.414/0001-60 e-mail: [prefeitura@chopinzinho.br](mailto:prefeitura@chopinzinho.br)  
Telefone (46) 3242-8600 Rua Miguel Procópio Kurpel, nº 3.811, Bairro São Miguel  
85.560-000 CHOPINZINHO PARANÁ

## ANEXO Nº 06

### DECLARAÇÃO DE SUJEIÇÃO AO EDITAL E INEXISTÊNCIA DE FATOS SUPERVENIENTES IMPEDITIVOS DA HABILITAÇÃO

À Comissão Permanente de Licitações

Ref.: Edital de TOMADA DE PREÇOS nº 11/2021.

**OBJETO: CONTRATAÇÃO DE EMPRESA ESPECIALIZADA PARA EXECUÇÃO DE OBRA DE AMPLIAÇÃO DO CENTRO MUNICIPAL DE EDUCAÇÃO INFANTIL RECANTO FELIZ.**

O signatário da presente, em nome da proponente (inserir o nome da proponente), CNPJ: \_\_\_\_\_, declara expressamente, que se sujeita às condições estabelecidas no edital de TOMADA DE PREÇOS em consideração e dos respectivos modelos, adendos, e anexos e documentos, que acatará integralmente qualquer decisão que venha a ser tomada pelo licitador quanto à qualificação apenas das proponentes que hajam atendido às condições estabelecidas e demonstrem integral possibilidade de executar a(s) obra(s) e/ou os serviços.

Declara, ainda, para todos os fins de direito, a inexistência de fatos supervenientes impeditivos da qualificação ou que comprometam a idoneidade da proponente nos termos do Artigo 32, parágrafo 2º, e Artigo 97 da Lei 8.666, de 21 de junho de 1993, e suas alterações e que está ciente da obrigatoriedade de declarar ocorrências posteriores.

Local e data.

*(nome, RG e CPF e assinatura do responsável legal)*



# Município de Chopinzinho

ESTADO DO PARANÁ

CNPJ: 76.995.414/0001-60 e-mail: [prefeitura@chopinzinho.br](mailto:prefeitura@chopinzinho.br)

Telefone (46) 3242-8600  
85.560-000

Rua Miguel Procópio Kurpel, nº 3.811, Bairro São Miguel  
CHOPINZINHO  
PARANÁ

## ANEXO Nº 07

### PROPOSTA DE PREÇOS (modelo)

À Comissão Permanente de Licitações

Ref.: Edital de TOMADA DE PREÇOS nº 11/2021.

LOTE Nº \_\_\_\_\_

RAZÃO SOCIAL:		
ENDEREÇO:		
CIDADE:	TELEFONE:	E-MAIL:
NOME DO REPRESENTANTE LEGAL:		
CNPJ:	INSCRIÇÃO ESTADUAL:	

Prezados Senhores,

Apresentamos e submetemos à apreciação de V. Sª nossa proposta de preços relativa AO LOTE Nº \_\_\_\_\_, REFERENTE AOS SERVIÇOS DE \_\_\_\_\_, constante da licitação em epígrafe.

O preço global, fixo e sem reajuste, proposto para execução do objeto da Licitação é de R\$ (inserir o valor da proposta) ( inserir o valor por extenso).

O prazo de execução do objeto é de (inserir o prazo de execução por extenso) dias, contados a partir da emissão da ordem de serviço.

O prazo de validade da proposta de preços é de (inserir o prazo de validade) (inserir o prazo de validade por extenso) dias a partir da data limite estabelecida para o recebimento das propostas (envelopes nº 1 e nº 2) pela Comissão Permanente de Licitações.

No preço proposto, estão incluídas todas as despesas com fretes, impostos, seguros, encargos trabalhistas, previdenciários, fiscais, comerciais, taxas, ART's, RRT's, visitas ao local dos serviços se necessário e todas as demais despesas necessárias à execução do respectivo objeto licitado, no prazo determinado.

Atenciosamente,

(nome, CPF e RG e assinatura do responsável legal)

*(Juntamente com a Proposta de Preços, deverá ser apresentado: Planilhas de Serviços (Planilha Orçamentária), o Cronograma Físico-Financeiro e o Cálculo do BDI, preenchidos em papel timbrado da empresa e assinados pelo Representante Legal e o Responsável Técnico, conforme modelos fornecidos digitalmente pelo Município).*



# Município de Chopinzinho

ESTADO DO PARANÁ

CNPJ: 76.995.414/0001-60 e-mail: [prefeitura@chopinzinho.br](mailto:prefeitura@chopinzinho.br)  
Telefone (46) 3242-8600 Rua Miguel Procópio Kurpel, nº 3.811, Bairro São Miguel  
85.560-000 CHOPINZINHO PARANÁ

## ANEXO 07.1

### Quadro de Composição do BDI

Ref.: Edital de TOMADA DE PREÇOS nº 11/2021.

LOTE Nº \_\_\_\_\_

OBJETO: \_\_\_\_\_

(Deverá ser preenchido e apresentado de acordo com o arquivo digital disponibilizado pelo Município)

Local e data.

(nome, CPF e RG e assinatura do responsável legal)  
(nome, CPF e RG e assinatura do responsável Técnico)



# Município de Chopinzinho

ESTADO DO PARANÁ

CNPJ: 76.995.414/0001-60 e-mail: [prefeitura@chopinzinho.br](mailto:prefeitura@chopinzinho.br)  
Telefone (46) 3242-8600 Rua Miguel Procópio Kurpel, nº 3.811, Bairro São Miguel  
85.560-000 CHOPINZINHO PARANÁ

ANEXO Nº 08

## PLANILHA DE SERVIÇOS (Planilha Orçamentária)

À Comissão Permanente de Licitações  
Ref.: Edital de TOMADA DE PREÇOS nº 11/2021.

LOTE Nº \_\_\_\_\_

OBJETO: \_\_\_\_\_

RAZÃO SOCIAL: \_\_\_\_\_

CNPJ: \_\_\_\_\_

(Deverá ser preenchido e apresentado de acordo com o arquivo digital disponibilizado pelo Município)

Local e data.

(nome, CPF e RG e assinatura do responsável legal)  
(nome, CPF e RG e assinatura do responsável Técnico)

101



# Município de Chopinzinho

ESTADO DO PARANÁ

CNPJ: 76.995.414/0001-60 e-mail: [prefeitura@chopinzinho.br](mailto:prefeitura@chopinzinho.br)  
Telefone (46) 3242-8600 Rua Miguel Procópio Kurpel, nº 3.811, Bairro São Miguel  
85.560-000 CHOPINZINHO PARANÁ

ANEXO Nº 9

CRONOGRAMA FÍSICO-FINANCEIRO

Referência: TOMADA DE PREÇOS nº 11/2021

LOTE Nº \_\_\_\_\_

OBJETO: \_\_\_\_\_.

RAZÃO SOCIAL:

CNPJ:

(Deverá ser preenchido e apresentado de acordo com o arquivo digital disponibilizado pelo Município)

Local e data.

(nome, CPF e RG e assinatura do responsável legal)  
(nome, CPF e RG e assinatura do responsável Técnico)



# Município de Chopinzinho

ESTADO DO PARANÁ

CNPJ: 76.995.414/0001-60 e-mail: [prefeitura@chopinzinho.br](mailto:prefeitura@chopinzinho.br)  
Telefone (46) 3242-8600 Rua Miguel Procópio Kurpel, nº 3.811, Bairro São Miguel  
85.560-000 CHOPINZINHO PARANÁ

## ANEXO Nº 10

(MINUTA) CONTRATO Nº \*\*/2021

CONTRATO DE EMPREITADA DE OBRA(S) POR PREÇO GLOBAL A PREÇOS FIXOS E SEM REAJUSTE QUE ENTRE SI CELEBRAM O MUNICÍPIO DE CHOPINZINHO-PR. E A EMPRESA ....., NA FORMA ABAIXO:

Pelo presente instrumento particular o Município de Chopinzinho, Estado do Paraná, pessoa jurídica de direito público interno, com sede nesta cidade, na Rua Miguel Procópio Kurpel, nº 3811, Bairro São Miguel, inscrito no CNPJ nº 76.995.414/0001-60, doravante denominada CONTRATANTE, representado neste ato pelo Prefeito senhor Edson Luiz Cenci, em pleno exercício de seu mandato e funções, residente e domiciliado nesta cidade, portador do RG nº 3.533.593-5/PR, inscrito no CPF nº 518.894.719-68, e a Empresa ....., com sede na ....., Bairro ....., CNPJ nº ....., doravante denominada CONTRATADA, representado neste ato pelo(a) Senhor(a) ....., portador(a) da Cédula de Identidade RG nº ..... e do CPF/MF sob nº ....., tendo em vista a homologação do resultado do Processo Licitatório nº 155/2021, Modalidade TOMADA DE PREÇOS nº 11/2021, têm entre si justa e acordada a celebração do presente Contrato mediante as seguintes cláusulas e condições:

### CLÁUSULA PRIMEIRA - DO OBJETO DO CONTRATO E FUNDAMENTO LEGAL

1.1 O Objeto do presente Contrato, licitado em conformidade com as normas da Lei nº 8.666/93 e suas alterações, é a execução, sob regime de empreitada por preço global, a preços fixos e sem reajuste, correspondente à ....., em consonância com os projetos, especificações técnicas, memoriais, demais peças e documentos de licitação fornecida pelo CONTRATANTE, objeto do Lote ....., da TOMADA DE PREÇOS nº 11/2021.

### CLÁUSULA SEGUNDA - DA DOCUMENTAÇÃO CONTRATUAL

2.1 Ficam integrados a este Contrato, independente de transcrição, os seguintes documentos cujos teores são de conhecimento da CONTRATADA: atos convocatórios, edital de licitação, projetos, especificações técnicas, memoriais, bem como a proposta, planilhas de serviços, relação de disponibilidade de veículos, máquinas e equipamentos, cronogramas físico-financeiro e legislação pertinente à espécie.

### CLÁUSULA TERCEIRA - DO VALOR

3.1 O preço global para a execução do objeto deste Contrato, a preço fixo e sem direito a reajuste é de R\$ ..... (.....), daqui por diante denominado "VALOR CONTRATUAL".

### CLÁUSULA QUARTA - DOS RECURSOS

4.1 As despesas com a execução do(s) objeto(s) do edital em epígrafe serão custeadas com recursos do Município e serão empenhadas de acordo com a seguinte Dotação orçamentária: Secretaria de Educação, Cultura e Esporte: 06.02.123650010.1.031.4.4.90.51 (2218) F: 104

### CLÁUSULA QUINTA - DOS PRAZOS

5.1 - O prazo de execução será de 150 (cento e cinquenta) dias, a contar da data da Ordem de Serviço.

5.2 - A obra deverá ser iniciada no prazo máximo de 15 dias após a emissão da ordem do serviço.



# Município de Chopinzinho

ESTADO DO PARANÁ

CNPJ: 76.995.414/0001-60 e-mail: [prefeitura@chopinzinho.br](mailto:prefeitura@chopinzinho.br)  
Telefone (46) 3242-8600 Rua Miguel Procópio Kurpel, nº 3.811, Bairro São Miguel  
85.560-000 CHOPINZINHO PARANÁ

5.3 - Os prazos de vigência dos contratos será de 240 (duzentos e quarenta) dias a contar da data da assinatura.

5.4 - Havendo interesse da **Contratante**, ambos os prazos poderão ser prorrogados por Termo Aditivo, conforme dispõe Lei nº 8.666, de 1993 e alterações.

5.5 - A prorrogação do **prazo de execução** deve ser manifestada pela **Licitante Vencedora**, no prazo máximo de 48 (quarenta e oito) horas antecedente ao término do prazo de execução contratual.

5.6 - A proponente vencedora será convocada para assinar o Contrato de Empreitada, conforme Modelo nº 12, dentro do prazo máximo de 5 (*cinco*) dias úteis, a partir da data da homologação da licitação, sob pena de decair o direito de contratação, sujeitando-se, ainda, às penalidades previstas em lei.

5.7 - No ato da assinatura do Contrato, a proponente vencedora deverá apresentar o Cronograma Físico Financeiro Executivo da obra.

## CLÁUSULA SEXTA – DA GESTÃO E FISCALIZAÇÃO

6.1 - O CONTRATANTE se reserva o direito de fiscalização do(s) Contrato(s), podendo suspender sua execução desde que não atendam as expectativas da Administração Municipal.

6.2 - A gestão do(s) Contrato(s) ficará a cargo da Senhora Mari Lucia Lazarotto, Secretária Municipal de Educação, Cultura e Esporte.

6.3 – A responsabilidade pela fiscalização do(s) Contrato(s), ficará a cargo do Senhor Christiano Dossa Silvestri, CPF: 022.185.389-89, Engenheiro Civil – CREA/PR: 100.984/D e Fiscal Substituto da Servidora Senhora Ana Kelle Malagutti, CPF: 074.076.199-48 – CREA/PR: 134.259/D a cargo, estando sujeito à conferência quantitativa e posterior qualitativa na conformidade do item do objeto licitado.

6.3.1 - Compete aos responsáveis pela fiscalização comunicar ao gestor do(s) Contrato(s) as situações e fatos que caracterizam o descumprimento das cláusulas e anexos do Contrato, com os documentos pertinentes, para a adoção das medidas cabíveis.

6.4 - Recebido o ato de comunicação de irregularidade, compete ao gestor do(s) Contrato(s) proceder conforme os itens 16.7 e 23.8 deste instrumento, de acordo com a gravidade da situação e dos fatos a serem apurados.

6.5 - Com base no art. 65, §8, da Lei nº 8.666/93 e Acórdão 7487/2015/TCU, havendo necessidade de alterar o fiscal ou gestor inicialmente designado, o CONTRATANTE emitirá termo de apostilamento específico para esse fim, assinado pela autoridade competente em conjunto com novo gestor e/ou fiscal da ARP/Contrato, sendo publicado o extrato no diário oficial do município, realizando em seguida o apostilamento do ato junto ao processo originário de contratação e termos aditivos, mediante a juntada dos respectivos documentos, dando ciência à CONTRATADA através dos canais adotados pelo CONTRATANTE (e-mail, fax, etc).

## CLÁUSULA SÉTIMA - DO INÍCIO DOS SERVIÇOS

7.1 Os serviços deverão ser iniciados, no prazo máximo de 15 (quinze) dias contados a partir da data da emissão da Ordem de Serviço.

7.2 Os Prazos de execução e vigência podem ser prorrogados a qualquer tempo pela Contratante, por Termo Aditivo, conforme dispõe o Artigo nº 57, da Lei Federal nº 8.666, de 1993 e alterações.



# Município de Chopinzinho

ESTADO DO PARANÁ

CNPJ: 76.995.414/0001-60 e-mail: [prefeitura@chopinzinho.br](mailto:prefeitura@chopinzinho.br)  
Telefone (46) 3242-8600 Rua Miguel Procópio Kurpel, nº 3.811, Bairro São Miguel  
85.560-000 CHOPINZINHO PARANÁ

7.3 Para que a **CONTRATADA** possa invocar os fatos capazes de justificar quaisquer atrasos, os mesmos deverão ser comunicados ao **CONTRATANTE** por escrito e devidamente comprovados, no período de 48 (quarenta e oito) horas antes de encerrado o prazo de execução contratual.

## CLÁUSULA OITAVA - DAS OBRAS PROVISÓRIAS

8.1 A **CONTRATADA** deve submeter à fiscalização, os desenhos, especificações técnicas e memoriais propostos para as obras provisórias, que deverá aprová-los caso estejam adequados ao objeto deste Contrato.

**Parágrafo Primeiro** - A **CONTRATADA** é responsável pelo projeto das obras provisórias.

**Parágrafo Segundo** - A aprovação pela fiscalização não altera as responsabilidades da **CONTRATADA** pelo projeto de obras provisórias.

**Parágrafo Terceiro** - A **CONTRATADA** deve obter a aprovação de terceiros para o seu projeto de obras provisórias, onde requeridas.

## CLÁUSULA NONA - DA PRORROGAÇÃO DE PRAZOS

9.1 Somente poderá ser admitida alteração dos prazos de execução e vigência, quando:

I) ocorrer alteração do projeto e/ou especificações pelo **CONTRATANTE**, (b) houver serviços extraordinários que alterem as quantidades, (c) houver serviços complementares, obedecidos os dispositivos regulamentares, (d) ocorrer atraso no fornecimento de dados informativos, materiais e qualquer subsídio à(s) obra(s), que estejam sob responsabilidade expressa do **CONTRATANTE**, (e) ocorrer atos do **CONTRATANTE** que interfiram na execução contratual, (f) ocorrer atos de terceiros que interfiram no prazo de execução ou outros devidamente justificados e aceitos pelo **CONTRATANTE**;

II) ocorrer por motivos de força maior ou caso fortuito, entre outros, "lock out", perturbações industriais, guerras, atos de inimigo público, bloqueio, insurreições, epidemias, quarentenas, avalanches, terremotos, enchentes, explosões ou quaisquer outros acontecimentos semelhantes e equivalentes a estes, desde que estes fatos tenham influência direta sobre a execução da(s) obra(s) e que fujam ao controle seguro de qualquer das partes interessadas, as quais não consigam impedir sua ocorrência. A expressão "força maior" deve, também, incluir qualquer atraso causado por legislação, regulamentação ou atos governamentais, por ação ou omissão do **CONTRATANTE**, que venham causar atrasos à **CONTRATADA**. Nenhuma parte será responsável perante a outra pelos atrasos ocasionados por motivo de força maior.

**Parágrafo Primeiro** - Enquanto perdurarem os motivos do **inciso II** ou quando ocorrer a suspensão do Contrato por ordem do **CONTRATANTE**, cessam os deveres e responsabilidades de ambas as partes, em relação ao Contrato. Os atrasos provenientes de greves ocorridas na **CONTRATADA** ou atrasos por parte de suas eventuais subcontratados não poderão ser alegados como decorrentes de força maior.

**Parágrafo Segundo** - Para que a **CONTRATADA** possa invocar os fatos indicados no *caput* como capazes de justificar quaisquer atrasos, os mesmos deverão ser comunicados ao **CONTRATANTE** por escrito e devidamente comprovados, no prazo máximo de 48 (*quarenta e oito*) horas do início da referida ocorrência.

**Parágrafo Terceiro** - Os motivos invocados pela **CONTRATADA** serão julgados pelo **CONTRATANTE** após a constatação da veracidade da sua ocorrência.

**Parágrafo Quarto** - Após a aceitação dos motivos evocados pela **CONTRATADA** poderá haver acordo entre as partes para uma eventual prorrogação do prazo.

**Parágrafo Quinto** - Caso a **CONTRATADA** não execute, total ou parcialmente, qualquer dos itens ou serviços previstos no projeto, especificações técnicas, memoriais e demais documentos integrantes da licitação, o **CONTRATANTE** reserva-se o direito de executá-los diretamente ou através de terceiros. Ocor-



# Município de Chopinzinho

ESTADO DO PARANÁ

CNPJ: 76.995.414/0001-60 e-mail: [prefeitura@chopinzinho.br](mailto:prefeitura@chopinzinho.br)  
Telefone (46) 3242-8600 Rua Miguel Procópio Kurpel, nº 3.811, Bairro São Miguel  
85.560-000 CHOPINZINHO PARANÁ

rendo a hipótese mencionada, a CONTRATADA responderá pelos custos, através de glosas de créditos e/ou garantias, e/ou pagamento direto ao CONTRATANTE, inclusive será declarada inidônea, ficando impedida de firmar Contrato pelo prazo de até 2 (dois) anos, conforme gravidade da infração e dos danos decorrentes.

## CLÁUSULA DÉCIMA – DA CESSÃO DO CONTRATO E SUBCONTRATAÇÃO

10.1 A CONTRATADA não poderá ceder o presente Contrato, no todo ou em parte, a nenhuma pessoa física ou jurídica, sem autorização prévia, por escrito do CONTRATANTE.

**Parágrafo Primeiro** - Se a CONTRATADA ceder o presente Contrato, no todo ou em parte, a uma ou mais pessoas físicas ou jurídicas, sem autorização prévia, por escrito, do CONTRATANTE e deverá obrigatoriamente reassumir a execução da(s) obra(s) no prazo máximo de 05 (cinco) dias, da data da aplicação da multa, sem prejuízo de outras sanções contratuais;

**Parágrafo Segundo** - Se eventualmente for concedida a subcontratação no todo ou em parte, pelo CONTRATANTE, não reduz nem elimina as responsabilidades e obrigações da CONTRATADA para com o CONTRATANTE, em decorrência deste Contrato, nem importará em estabelecer qualquer vínculo entre o CONTRATANTE e o subcontratado, no entanto esta responde solidariamente com o subcontratante pela perfeição da prestação.

## CLÁUSULA DÉCIMA PRIMEIRA - DOS SERVIÇOS NÃO PREVISTOS

11.1 Aplica-se ao Contrato, sem prejuízo das disposições anteriores/posteriores, as hipóteses de acréscimos ou supressões quantitativas e qualitativas ao objeto, previstas na Lei nº 8.666/93.

**Parágrafo Primeiro** - A supressão de serviços resultantes de acordo celebrado expressamente entre o CONTRATANTE e a CONTRATADA poderão ultrapassar o limite estabelecido no parágrafo anterior.

**Parágrafo Segundo** - Se no Contrato não houver sido contemplado preços unitários para determinados serviços, esses serão fixados mediante acordo entre as partes, respeitados os limites estabelecidos no caput desta Cláusula.

**Parágrafo Terceiro** - Os serviços não previstos na planilha de quantitativos e preços, aprovada pelo Município, e necessários para a realização da obra, deverão ser executados pela Contratante.

## CLÁUSULA DÉCIMA SEGUNDA - DO RECEBIMENTO DOS SERVIÇOS, DA ACEITAÇÃO E DA POSSE

12.1 A Contratada deverá permitir que funcionários, engenheiros, especialistas e demais peritos enviados pelo Contratante:

b) inspecionem a qualquer tempo a execução da(s) obra(s) do lote;

b) examinem os registros e documentos que considerarem necessários conferir; e

c) verifiquem se estão disponíveis, na(s) obra(s) do lote, os veículos, as máquinas e os equipamentos disponibilizados pela Contratada. Caso fique constada a falta dos mesmos no(s) local(ais) da(s) obra(s), serão impostas as sanções previstas no contrato de empreitada.

12.2 No desempenho destas tarefas deverão os técnicos do Contratante contar com a total colaboração da Contratada.

12.3 A Contratada deverá manter um perfeito sistema de sinalização e segurança em todos os locais de serviços, principalmente nos de trabalho em vias públicas, de acordo com as normas de segurança do trabalho.



# Município de Chopinzinho

ESTADO DO PARANÁ

CNPJ: 76.995.414/0001-60 e-mail: [prefeitura@chopinzinho.br](mailto:prefeitura@chopinzinho.br)  
Telefone (46) 3242-8600 Rua Miguel Procópio Kurpel, nº 3.811, Bairro São Miguel  
85.560-000 CHOPINZINHO PARANÁ

12.4 A Contratada deverá manter, no local da(s) obra(s), preposto aceito pelo Contratante para apresentá-la na execução do contrato.

12.5 A Contratada deve manter no canteiro de obra(s) um projeto completo, o qual deverá ficar reservado para o manuseio da fiscalização e do pessoal do órgão financiador da(s) obra(s).

12.6 A Contratada deve manter no canteiro de obra(s) o Boletim Diário de Ocorrências - BDO, que deverá ser preenchido e rubricado pelo encarregado da Contratada e pela fiscalização diariamente.

12.7 A execução de serviços aos domingos e feriados somente será permitida com autorização prévia da fiscalização.

12.8 A Contratada é obrigada a reparar, corrigir, remover, reconstruir ou substituir, às suas expensas, no total ou em parte, o(s) serviço(s) referente(s) à(s) obra(s) do contrato em que se verificarem vícios, defeitos ou incorreções resultantes da má execução ou má qualidade dos materiais empregados.

12.9 Caso a Contratada não execute, total ou parcialmente, qualquer dos itens ou serviços previstos, o Contratante reserva-se o direito de executá-los diretamente ou através de terceiros. Ocorrendo a hipótese mencionada, a então Contratada responderá pelos custos, através de glosas de créditos e/ou garantias e/ou pagamento direto ficando, suspensa de firmar contrato pelo prazo de até 2 anos, bem como poderá ser declarada inidônea, conforme a gravidade da infração e dos danos decorrentes.

12.10 A proponente deverá atender às determinações da fiscalização no prazo máximo de 24 (vinte e quatro) horas, e prestar toda assistência e colaboração necessária.

12.11 A Contratada é obrigada entregar até 15 (quinze) dias à Contratante o resultado dos testes solicitados pela fiscalização e/ou supervisão.

12.11.1 As despesas com a execução dos testes são de inteira responsabilidade da Contratada.

12.12 Assim que a execução da(s) obra(s) tenha sido concluída de conformidade com o contrato, será emitido termo de recebimento provisório assinado pelas partes em até 15 (quinze) dias da comunicação da Contratada.

12.13 Após o prazo de 60 (sessenta) dias do recebimento provisório, será procedido o recebimento definitivo, por comissão especificamente designada pelo Contratante, ocasião em que será lavrado termo de recebimento definitivo.

12.14 A aceitação da(s) obra(s) pelo Contratante, se dará quando não houver qualquer pendência por parte da Contratada.

12.15 O recebimento provisório ou definitivo não exclui a responsabilidade civil pela qualidade da(s) obra(s), nem a ético-profissional, pela perfeita execução do Contrato.

12.16 O Contratante toma posse do Canteiro de Obras e do objeto do Contrato dentro de 3 (três) dias da data da formalização do Termo de Recebimento Definitivo.

## CLÁUSULA DÉCIMA TERCEIRA - DA GARANTIA DE EXECUÇÃO E GARANTIA ADICIONAL.

13.1 O valor da garantia de execução é de R\$ ---- (-----). (o valor será obtido pela aplicação de 5% (cinco por cento) sobre o valor contratual (homologado) acrescido da garantia adicional, se houver).



# Município de Chopinzinho

ESTADO DO PARANÁ

CNPJ: 76.995.414/0001-60 e-mail: [prefeitura@chopinzinho.br.gov.br](mailto:prefeitura@chopinzinho.br.gov.br)  
 Telefone (46) 3242-8600 Rua Miguel Procópio Kurpel, nº 3.811, Bairro São Miguel  
 85.560-000 CHOPINZINHO PARANÁ

13.2 A garantia de execução poderá ser efetuada por uma das seguintes formas:

I - caução em dinheiro ou em títulos da dívida pública, devendo estes ter sido emitidos sob a forma escritural, mediante registro em sistema centralizado de liquidação e de custódia autorizado pelo Banco Central do Brasil e avaliados pelos seus valores econômicos, conforme definido pelo Ministério da Fazenda; (Redação dada pela Lei nº 11.079, de 2004)

II - seguro-garantia; (Redação dada pela Lei nº 8.883, de 1994)

III - fiança bancária. (Redação dada pela Lei nº 8.883, de 8.6.94)

**Parágrafo Primeiro:** A proponente vencedora deverá, quando da assinatura do termo de contrato de empreitada sob pena de decair o direito de contratação, apresentar comprovação da formalização da garantia de execução e da garantia adicional, se houver.

**Parágrafo Segundo:** Se ocorrer majoração do valor contratual o valor da garantia de execução será acrescido pela aplicação de 5% (*cinco por cento*) sobre o valor contratual majorado. No caso de redução do valor contratual, poderá a contratada ajustar o valor da garantia de execução, se assim o desejar.

**Parágrafo Terceiro:** A devolução da garantia de execução e da garantia adicional, quando for o caso, ou o valor que dela restar, dar-se-á mediante a apresentação de:

- a) termo de recebimento definitivo;
- b) apresentação da GFIP;
- c) comprovantes, nos casos previstos, de ligações definitivas de água e/ou energia elétrica. As despesas referentes ao consumo de água e energia, durante a execução do objeto, são de inteira responsabilidade da contratada.

**Parágrafo Quarto:** No caso de Rescisão do Contrato, a garantia de execução e a garantia adicional, se houver, não serão devolvidas, sendo, então, apropriadas pelo CONTRATANTE a título de indenização/multa.

## CLÁUSULA DÉCIMA QUARTA - DA FISCALIZAÇÃO, TESTES, REUNIÕES DE GERENCIAMENTO E COMUNICAÇÃO

14.1 A fiscalização da execução dos serviços, objeto deste Contrato, será feita pelo CONTRATANTE através do profissional constante do Parágrafo Segundo da Cláusula Quinta deste contrato, qualificado e devidamente credenciado, com responsabilidades específicas.

**Parágrafo Primeiro -** A CONTRATADA deverá permitir que funcionários, engenheiros, especialistas e demais peritos enviados pelo CONTRATANTE e MINISTÉRIO DA INTEGRAÇÃO NACIONAL:

- inspecionem a qualquer tempo a execução do objeto do presente Contrato;
- examinem os registros e documentos que considerarem necessários conferir;
- verifiquem se estão disponíveis no local da execução do objeto do presente Contrato os veículos, máquinas e equipamentos, indicados na relação e no cronograma de utilização de veículos, máquinas e equipamentos, fornecidos pela CONTRATADA, sob pena de multa e, em caso de reincidência, na eventual rescisão contratual.

**Parágrafo Segundo -** No desempenho destas tarefas, deverão os técnicos do CONTRATANTE, contar com a total colaboração da CONTRATADA.

**Parágrafo Terceiro -** A CONTRATADA deverá manter um perfeito sistema de sinalização e segurança em todos os locais de serviços, principalmente nos de trabalho em vias públicas, de acordo com as normas de segurança do trabalho.



# Município de Chopinzinho

ESTADO DO PARANÁ

CNPJ: 76.995.414/0001-60 e-mail: [prefeitura@chopinzinho.br](mailto:prefeitura@chopinzinho.br)  
Telefone (46) 3242-8600 Rua Miguel Procópio Kurpel, nº 3.811, Bairro São Miguel  
85.560-000 CHOPINZINHO PARANÁ

**Parágrafo Quarto** - A CONTRATADA deve manter no canteiro de obra(s) um projeto completo e cópia das: especificações técnicas, memoriais, relação de disponibilidade de veículos, máquinas e equipamentos, cronograma físico-financeiro, cronograma de utilização de veículos, máquinas e equipamentos e planilha de serviços os quais deverão ficar reservados para o manuseio da fiscalização e do pessoal do órgão financiador da(s) obra(s).

**Parágrafo Quinto** - A CONTRATADA deve manter no canteiro de obra(s) o Boletim Diário de Ocorrências - BDO, o qual, diariamente, deverá ser preenchido e rubricado pelo encarregado da CONTRATADA e pela fiscalização.

**Parágrafo Sexto** - A execução de serviços aos domingos e feriados somente será permitida com autorização prévia da fiscalização.

**Parágrafo Sétimo** - Qualquer serviço, material e/ou componente ou parte do mesmo, que apresente defeitos, vícios ou incorreções não reveladas até o Recebimento Definitivo, deverá ser prontamente refeito, corrigido, removido, reconstruído e/ou substituído pela CONTRATADA, livre de quaisquer ônus financeiros para o CONTRATANTE.

**Parágrafo Oitavo** - Entende-se por defeito, vício ou incorreção oculta aquele resultante da má execução ou má qualidade de materiais empregados e/ou da aplicação de material em desacordo com as normas e/ou prescrições da ABNT, especificações e/ou memoriais, não se referindo aos defeitos devidos ao desgaste normal de uso. Correrão por conta da CONTRATADA as despesas relacionadas com a correção, remoção e/ou substituição do material rejeitado.

**Parágrafo Nono** - Caso a CONTRATADA não execute, total ou parcialmente, qualquer dos itens ou serviços previstos, o CONTRATANTE reserva-se o direito de executá-los diretamente ou através de terceiros.

a) Ocorrendo a hipótese mencionada, a então CONTRATADA responderá pelos custos, através de glosas de créditos e/ou garantias e/ou pagamento direto, inclusive será declarada inidônea, ficando suspensa de firmar Contrato pelo prazo de até 2 anos, conforme a gravidade da infração e dos danos decorrentes. Caberá, também, a aplicação do Art. 87 da Lei Federal nº 8.666/93.

**Parágrafo Décimo** - A CONTRATADA é obrigada a efetuar e entregar no prazo máximo de 15 (quinze) dias os testes solicitados pela fiscalização e/ou vistoria. As despesas com a execução dos testes são de inteira responsabilidade da CONTRATADA.

**Parágrafo Décimo Primeiro** - A fiscalização e a CONTRATADA podem solicitar reuniões de gerenciamento um ao outro. A finalidade é revisar os planos para o trabalho remanescente e discutir os problemas potenciais.

**Parágrafo Décimo Segundo** - A fiscalização e a CONTRATADA devem elaborar ata dos assuntos tratados nas reuniões de gerenciamento e distribuir cópias aos participantes da reunião. A responsabilidade das partes na tomada de providências deve ser decidida pela fiscalização e informada por escrito a todos que participaram da reunião.

**Parágrafo Décimo Terceiro** - Toda a comunicação entre as partes deverá ser feita por escrito. A notificação tornar-se-á efetiva após o seu recebimento.

## CLÁUSULA DÉCIMA QUINTA - DA FORMA DE PAGAMENTO

15.1 - Os pagamentos serão realizados conforme medições dos serviços executados de acordo com a Planilha de Serviços e liberação dos respectivos saques.

15.2 - A **Licitante Vencedora** deverá enviar Nota Fiscal com detalhamento dos serviços, especificando o valor unitário e total.

15.3 - O pagamento será efetuado em até 30 (trinta) dias após a emissão da nota fiscal.



# Município de Chopinzinho

ESTADO DO PARANÁ

CNPJ: 76.995.414/0001-60 e-mail: [prefeitura@chopinzinho.br](mailto:prefeitura@chopinzinho.br)  
Telefone (46) 3242-8600 Rua Miguel Procópio Kurpel, nº 3.811, Bairro São Miguel  
85.560-000 CHOPINZINHO PARANÁ

15.4 - Nos casos de eventuais atrasos de pagamento, desde que a CONTRATADA não tenha corrido de alguma forma para tanto, fica convencionado que o índice dos encargos moratórios mensais devidos pelo CONTRATANTE será o IPCAE, além dos juros de mora, os quais serão computados de forma equivalente aos aplicáveis à caderneta de poupança, segundo os índices oficiais, de 01 (uma) só vez, nos termos do art. 1º, F, da Lei 9.494/97, com redação dada pela Lei 11.960/091.

a) a liberação dos pagamentos fica condicionada à apresentação de:

- Ordem de serviço emitida pela Contratante;
- Apresentação da relação de funcionários da GFIP (Guia de Recolhimento do FGTS e informações à Previdência Social).
- A não apresentação dos relatórios mensais (GFIP) de funcionários ensejará na retenção dos pagamentos.

15.156 - Os preços não serão objeto de atualização monetária ou reajustamento de preços.

15.5.1 Somente será admitida, nos limites da Lei, a recomposição de preços de que trata o art. 65, II, alínea "d", da Lei Federal nº 8.666/93 e suas alterações. Na hipótese de sobrevirem fatos imprevisíveis ou previsíveis, porém de consequências incalculáveis, retardadores ou impeditivos da execução do ajustado, ou ainda, em caso de força maior, caso fortuito, ou fato do príncipe, configurando álea econômica extraordinária e extracontratual, a relação que as partes pactuaram inicialmente entre os encargos da empresa vencedora (contratada) e a retribuição do Município de Chopinzinho para justa remuneração do fornecimento poderá ser revisada, objetivando a manutenção do equilíbrio econômico-financeiro inicial do Contrato.

## CLÁUSULA DÉCIMA SEXTA - DAS PENALIDADES

16.1 - Denúncias relacionadas ao não cumprimento do(s) Contrato(s) e seus anexos, estarão sujeitas as penalidades previstas na legislação, tais como: advertência escrita, advertência escrita com prazo para correção, penalidades pecuniárias com os respectivos valores, ordem de ressarcimento, suspensão temporária, rescisão do contrato, bem como a adoção das medidas do art. 80, da Lei nº 8.666/93, e demais dispositivos normativos que regem a matéria.

16.2 - O CONTRATANTE decide aplicar ao(s) Contrato(s) gerados, na hipótese de inexecução das obrigações pela CONTRATADA, o disposto nos artigos 81, 86, 87 e 88 da Lei nº 8.666/93, e as seguintes penalidades:

I - advertência escrita: quando houver distorções ou faltas leves, que não decorram de dolo ou naqueles que não impliquem em prejuízo grave ao usuário, população, servidores e empregados públicos, nem em ato lesivo à Administração, caracterizando negligência administrativa.

II - advertência escrita com prazo para correção: impostas em razão de excessos, omissões ou dolo que configurem distorções médias ou graves, que possam ser corrigidas e adequadas no prazo de até 60 (sessenta) dias.

III - penalidades pecuniárias:

a) multa-dia moratória devido ao não cumprimento no prazo assinalado, da advertência disciplinada no item II desta Cláusula, correspondente a 0,5% (zero virgula cinco por cento) do valor total do Contrato;

b) multa-dia moratória devido a suspensão, inexecução, execução parcial ou atraso injustificado na entrega ou correção de vícios do objeto, produto ou serviço, correspondente a 1% (um por cento) do valor total do Contrato, podendo ser imposta até o limite máximo de 30 (trinta) dias multa;



# Município de Chopinzinho

ESTADO DO PARANÁ

CNPJ: 76.995.414/0001-60 e-mail: [prefeitura@chopinzinho.br](mailto:prefeitura@chopinzinho.br)  
Telefone (46) 3242-8600 Rua Miguel Procópio Kurpel, nº 3.811, Bairro São Miguel  
85.560-000 CHOPINZINHO PARANÁ

c) multa punitiva de 1% (um por cento) do valor total do Contrato, quando verificada distorções médias;

d) multa punitiva de 5% (cinco por cento) do valor total do Contrato, quando verificada distorções graves;

e) multa punitiva de 15% (quinze por cento) do valor total do Contrato, na hipótese de rescisão contratual motivada pela inexecução total ou parcial injustificada do Contrato, por parte da CONTRATADA, nos termos da Lei nº 8.666/93;

f) multa punitiva de 30% (trinta por cento) do valor total do Contrato, na hipótese de rescisão contratual motivada por atos de improbidade administrativa, praticada em conjunto com agente público.

IV - suspensão temporária da prestação de serviços: será aplicada nas ações que resultem danos financeiros e patrimoniais à Administração, ou que infrinjam as normas regulamentares e legais.

V - rescisão do Contrato: será determinada em situações graves, de alta relevância ou em razão do interesse público, sem prejuízo das demais disposições deste Contrato.

VI - A rescisão do Contrato, quando motivada por qualquer razão do item anterior, implicará na apuração de perdas e danos e aplicação das demais penalidades legais cabíveis.

VII - O CONTRATANTE resolve aplicar ao Contrato, no que tange à rescisão, os artigos 78, 79 e 80 da Lei nº 8.666/93.

16.3 - Na aplicação das penalidades contratuais, será observado as disposições da Lei nº 8.666/93, quando aos procedimentos, contraditório e ampla defesa.

16.4 - Na hipótese de aplicação das penalidades pecuniárias referidas nos itens anteriores, fica o CONTRATANTE autorizado a reter, até o limite das multas aplicadas, os créditos a que teria direito.

16.5 - Inexistindo créditos em favor da CONTRATADA ou sendo estes insuficientes para fazer face ao montante das penalidades pecuniárias aplicadas, o CONTRATANTE oficiará à CONTRATADA para que esta recolha aos cofres municipais, no prazo máximo de 05 (cinco) dias úteis, a contar da data do recebimento do comunicado, o valor resultante das penalidades aplicadas, ou a diferença entre estes e os créditos retidos.

16.6 - Caso a CONTRATADA não efetue o recolhimento no prazo estipulado no item anterior, o valor correspondente será cobrado judicialmente.

16.7 - Compete ao Prefeito Municipal a aplicação das medidas previstas nesta Cláusula, observado o seguinte procedimento, via sistema 1Doc do CONTRATANTE, nesta ordem:

16.7.1 - Manifestação do Fiscal, com os documentos pertinentes à comprovação das situações e dos fatos a serem apurados;

16.7.2 - Manifestação do gestor do Contrato(s) e/ou do(a) Secretário(a) Municipal de Educação Cultura e Esporte, com os documentos pertinentes à comprovação das situações e dos fatos a serem apurados;

16.7.3 - Notificação da CONTRATADA, via sistema 1Doc, para apresentação de defesa escrita, no prazo de 15 (quinze) dias úteis, sendo a notificação assinada e encaminhada pelo gestor do Contrato;



# Município de Chopinzinho

ESTADO DO PARANÁ

CNPJ: 76.995.414/0001-60 e-mail: [prefeitura@chopinzinho.br](mailto:prefeitura@chopinzinho.br)  
Telefone (46) 3242-8600 Rua Miguel Procópio Kurpel, nº 3.811, Bairro São Miguel  
85.560-000 CHOPINZINHO PARANÁ

16.7.4 - Parecer da Procuradoria-Geral do Município;

16.7.5 - Decisão do Prefeito Municipal;

16.7.6 - Notificação da CONTRATADA, via sistema 1Doc, para ciência quanto ao resultado do processo, em decisão irrecorrível;

16.7.7 - As medidas previstas no art. 80, da Lei nº 8.666/93, e demais dispositivos normativos que regem o objeto da contratação, poderão ser aplicadas imediatamente, independentemente da apresentação de defesa prévia da CONTRATADA, sem prejuízo do contraditório e ampla defesa posterior (diferido), em situações consideradas urgentes e previstas no Contrato.

## CLÁUSULA DÉCIMA SÉTIMA - DAS OBRIGAÇÕES DA CONTRATADA

17.1 A CONTRATADA se obriga a: (a) assegurar a execução do objeto deste Contrato, a proteção e a conservação dos serviços executados bem como, na forma da Lei, respeitar rigorosamente as recomendações da ABNT; (b) manter, em todos os locais de serviços, um seguro sistema de sinalização e segurança, principalmente nos de trabalho em vias públicas, de acordo com as normas de segurança do trabalho; (c) dar ciência à fiscalização da ocorrência de qualquer fato ou condição que possa atrasar ou impedir a conclusão do objeto deste Contrato em partes ou no todo; (d) manter no local do objeto deste Contrato, devidamente atualizado, Livro Diário de Ocorrência e Diário de Obra; (e) providenciar a matrícula do objeto deste Contrato no INSS; (g) não manter em seu quadro de pessoal menores de 18 (dezoito) anos em horário noturno de trabalho ou em serviços perigosos ou insalubres, não manter ainda, em qualquer trabalho, menores de 16 (dezesesseis) anos, salvo na condição de aprendiz, a partir de 14 (quatorze) anos.

**Parágrafo Primeiro** - Correrão a conta da CONTRATADA todas as despesas e encargos de natureza trabalhista, previdenciária, social ou tributária, de sua responsabilidade, incidentes sobre os serviços objeto deste Contrato.

**Parágrafo Segundo** - A execução de serviços aos domingos e feriados somente será permitida com a autorização prévia da fiscalização.

17.2 A CONTRATADA deverá permitir o livre acesso de servidores dos órgãos do CONCEDENTE, do sistema de Controle Interno do Poder Executivo Estadual, bem como do Tribunal de Contas do Estado do Paraná, aos documentos e registros contábeis da Empresa.

17.3 Constituem obrigações da **LICITANTE VENCEDORA**, além de outras previstas no Contrato, Edital e na legislação pertinente, as seguintes:

a) Executar o serviço através de pessoas idôneas e tecnicamente capacitadas;

b) Dar ciência à **DPLAN**, imediatamente e por escrito, de qualquer anormalidade verificada na execução dos serviços, mesmo que estes não sejam de sua competência;

c) A **LICITANTE VENCEDORA** será responsável e deverá responder, civil e criminalmente, por todos os danos, perdas e prejuízos que, por dolo ou culpa no cumprimento do contrato, venham direta ou indiretamente provocar ou causar por si ou por seus empregados ao Contratante ou terceiros;

d) A existência e a atuação da **FISCALIZAÇÃO** em nada diminuirão a responsabilidade única, integral e exclusiva da **LICITANTE VENCEDORA** no que concerne aos serviços e suas implicações próximas ou remotas, sempre de conformidade com o contrato, o Código Civil e demais leis ou regulamentos vigentes e pertinentes, no Município, Estado e na União.



# Município de Chopinzinho

ESTADO DO PARANÁ

CNPJ: 76.995.414/0001-60 e-mail: [prefeitura@chopinzinho.br](mailto:prefeitura@chopinzinho.br)  
Telefone (46) 3242-8600 Rua Miguel Procópio Kurpel, nº 3.811, Bairro São Miguel  
85.560-000 CHOPINZINHO PARANÁ

e) Não caucionar ou utilizar o presente termo para qualquer operação financeira, sem prévia e expressa autorização do Contratante;

f) Manter durante a execução do contrato, todas as condições de habilitação e qualificação exigidas na licitação;

g) Prestar os esclarecimentos que forem solicitados pela **DPLAN**, cujas reclamações se obrigam a atender prontamente;

h) Assumir todas as despesas referentes à pessoal e quaisquer outras oriundas, derivadas ou conexas com o contrato, ficando, ainda para todos os efeitos legais, declaradas pela **LICITANTE VENCEDORA** a inexistência de qualquer vínculo empregatício entre seus empregados e/ou prepostos e o **Contratante**;

i) Cumprir o escopo, de modo que, no prazo estabelecido, os serviços sejam entregues inteiramente concluídos e acabados, em perfeitas condições de uso e funcionamento, conforme estipulados nas planilhas de serviços, no projeto de pavimentação aprovado pelo Município, nas especificações de serviços para obras de pavimentação poliédrica e memórias de cálculos;

j) Observar e aplicar, na execução dos serviços, as leis, os regulamentos, as posturas, inclusive de segurança e medicina do trabalho e de segurança pública, bem como as normas da Associação Brasileira de Normas Técnicas (ABNT) e NR-18 do Ministério do Trabalho e Emprego (MTE);

k) Providenciar, as suas expensas, junto às repartições competentes, o necessário licenciamento dos serviços, as aprovações respectivas e as Anotações ou Registro de Responsabilidade Técnica.

l) Fornecer e utilizar na execução dos serviços equipamentos e mão-de-obra adequada e materiais novos e de primeira qualidade, na quantidade, qualidade e em tempo hábil para a execução;

m) Manter no canteiro de obras cópia dos Projetos e Anotações/Registros de Responsabilidade Técnicas válidas;

n) Responsabilizar-se por quaisquer acidentes na execução das obras e dos serviços, inclusive quanto às redes de serviços públicos, o uso indevido de patentes, e, ainda, por fatos de que resultem a destruição ou danificação da obra, estendendo-se essa responsabilidade até a assinatura do Termo de Recebimento Definitivo da Obra e a integral liquidação de indenização caso devida a terceiros;

o) Pelo perfeito e eficiente funcionamento de todas as suas instalações, responsabilidade esta que, na forma da lei, subsistirá mesmo após a aceitação provisória ou definitiva dos serviços executados;

p) Pela qualidade e a quantidade dos materiais empregados, assim como o processo de sua utilização, cabendo-lhe, inclusive, a execução das obras e dos serviços que não aceitos pela fiscalização devam ser refeitos;

q) Fornecer, na entrega da obra, todos os projetos atualizados com todas as alterações porventura efetuadas durante a execução da obra;

r) Refazer os serviços, sem ônus para o **Contratante**, caso não atendam as especificações, de acordo com a Associação Brasileira de Normas Técnicas (ABNT);

s) Substituir o material incorporado às obras, sem ônus para o **Contratante**, caso não esteja de acordo com os padrões de qualidade e durabilidade necessários;



# Município de Chopinzinho

ESTADO DO PARANÁ

CNPJ: 76.995.414/0001-60 e-mail: [prefeitura@chopinzinho.br](mailto:prefeitura@chopinzinho.br)  
Telefone (46) 3242-8600 Rua Miguel Procópio Kurpel, nº 3.811, Bairro São Miguel  
85.560-000 CHOPINZINHO PARANÁ

t) A **LICITANTE VENCEDORA** deverá se responsabilizar pela guarda dos materiais e seus pertences dentro de seu canteiro de obras, dia e noite.

u) Todos os serviços de retirada de entulhos e restos de materiais decorrentes da obra são de responsabilidade da **LICITANTE VENCEDORA**.

## CLÁUSULA DÉCIMA OITAVA - DAS OBRIGAÇÕES DA – DO MUNICÍPIO DE CHOPINZNHO

a) Exercer a fiscalização dos serviços por servidores especialmente designados, na forma da lei nº. 8.666/93;

b) Permitir o livre acesso dos funcionários e contratados da **LICITANTE VENCEDORA** para execução dos serviços;

c) Prestar as informações e esclarecimentos que venham a ser solicitados pelos funcionários da **LICITANTE VENCEDORA**;

d) Convidar a **LICITANTE VENCEDORA** para reuniões e repassar todos os serviços a serem efetuados, avaliando se a **LICITANTE VENCEDORA** terá como atender as exigências;

e) Supervisionar e acompanhar os serviços da **LICITANTE VENCEDORA**;

f) Executar, através de servidores próprios, os serviços de demolição das seguintes obras existentes: copa, cabine de transmissão e vestiário dos árbitros.

## CLÁUSULA DÉCIMA NONA - SEGURANÇA E MEDICINA DO TRABALHO

19.1 A Contratada, em qualquer hipótese, não se eximirá da total responsabilidade quanto à negligência ou descumprimento da Lei Federal nº 6.514 de 22/12/77, Portaria nº 3.214 de 08/06/78, Normas Regulamentares – NRs 01 a 36.

19.2 A Contratada deverá priorizar os meios de proteção coletiva, conforme a indicação das Normas Regulamentadoras.

19.3 A Contratada deverá instalar placas de indicação e/ou outros meios de informar e manter o local sinalizado a fim de torná-lo o mais seguro possível.

19.4 O equipamento de proteção individual fornecido ao empregado deverá, obrigatoriamente, conter C.A. e a identificação da Contratada.

19.5 A Contratada não será eximida de qualquer responsabilidade quanto à segurança individual e coletiva de seus trabalhadores.

19.6 Deverão ser observadas pela Contratada todas as condições de higiene e segurança necessárias à preservação da integridade física de seus empregados, ao patrimônio do Contratante e de outrem, e aos materiais envolvidos na(s) obra(s), de acordo com as Normas Regulamentadoras - NRs aprovadas pela Portaria nº 3.214, de 08/06/78, Lei Federal nº 6.514, de 22/12/77.

## CLÁUSULA VIGÉSIMA - DOS MATERIAIS, VEÍCULOS, MÁQUINAS E EQUIPAMENTOS

20.1 Os materiais, veículos, máquinas e equipamentos a serem empregados nos serviços decorrentes deste Contrato e de responsabilidade da CONTRATADA, deverão ser de primeira qualidade, cabendo ao CONTRATANTE, por intermédio da fiscalização, impedir o emprego daqueles que julgar impróprios.



# Município de Chopinzinho

ESTADO DO PARANÁ

CNPJ: 76.995.414/0001-60 e-mail: [prefeitura@chopinzinho.br](mailto:prefeitura@chopinzinho.br)  
Telefone (46) 3242-8600 Rua Miguel Procópio Kurpel, nº 3.811, Bairro São Miguel  
85.560-000 CHOPINZINHO PARANÁ

**Parágrafo Primeiro** - A CONTRATADA obriga-se a disponibilizar, no local objeto deste Contrato, os veículos, as máquinas e os equipamentos estabelecidos pelos orçamentos, cronogramas e memoriais, apresentados na licitação.

**Parágrafo Segundo** - A responsabilidade pelo fornecimento em tempo hábil dos materiais, veículos, máquinas e equipamentos será, exclusivamente, da CONTRATADA.

**Parágrafo Quarto** - Sempre que dos documentos de licitação não constarem características determinadas em referência à mão-de-obra, materiais, artigos e equipamentos, entender-se-á que os mesmos devem ser novos, da melhor qualidade em suas respectivas espécies, de acordo com a finalidade a que se destinam. No caso em que materiais, artigos e equipamentos são mencionados nas especificações técnicas e/ou memoriais como "similar" a qualquer padrão especial, o CONTRATANTE decidirá sobre a questão da similaridade.

## CLÁUSULA VIGÉSIMA PRIMEIRA - DA SEGURANÇA DA OBRA

21.1 A CONTRATADA responderá pela solidez do objeto deste Contrato, nos termos do art. 618 do Código Civil Brasileiro, bem como pelo bom andamento dos serviços, podendo o CONTRATANTE, por intermédio da fiscalização, impugná-los quando contrariarem a boa técnica ou desobedecerem aos projetos e/ou especificações técnicas e/ou memoriais.

## CLÁUSULA VIGÉSIMA SEGUNDA - DA RESPONSABILIDADE CIVIL DA CONTRATADA

22.1 A CONTRATADA assumirá integral responsabilidade por danos causados ao CONTRATANTE ou a terceiros decorrentes da execução dos serviços ora contratados inclusive acidentes, mortes, perdas ou destruições parciais ou totais, isentando o CONTRATANTE de todas as reclamações que possam surgir com relação ao presente Contrato.

## CLÁUSULA VIGÉSIMA TERCEIRA - DA RESCISÃO

23.1 - O(s) Contrato(s) gerados desta Licitação poderá(ão) ser rescindido(s):

23.1.1 - Quando houver descumprimento de suas Cláusulas e condições por parte da CONTRATADA, ou seu cumprimento irregular ou, ainda, a inexecução sem justa causa, ou sem a prévia comunicação ao CONTRATANTE;

23.1.2 - Por acordo entre as partes, desde que não implique em prejuízo ao Município e haja conveniência e oportunidade do CONTRATANTE;

23.1.3 - A CONTRATADA reconhece os direitos do CONTRATANTE à rescisão no caso de inexecução total ou parcial do(s) Contrato(s), sem prejuízo do art. 80, da Lei nº 8.666/93 e demais dispositivos normativos aplicáveis.

23.2 - O(s) Contrato(s) poderá(ão) ser rescindido(s), ainda, nas hipóteses estabelecidas nos artigos 77 a 79 da Lei nº 8.666/93, o que a CONTRATADA declara expressamente conhecer.

23.3 - Na hipótese de rescisão por culpa da CONTRATADA, fica o CONTRATANTE autorizado a reter, até o limite dos prejuízos experimentados, os créditos a que teria direito.

23.4 - Inexistindo créditos em favor da CONTRATADA ou sendo estes insuficientes para fazer face ao montante dos prejuízos, o CONTRATANTE oficiará à CONTRATADA para que esta recolha aos cofres municipais, no prazo máximo de 05 (cinco) dias úteis, a contar da data do recebimento do comunicado, o valor resultante dos prejuízos decorrentes da rescisão contratual, ou a diferença entre estes e os créditos retidos.



# Município de Chopinzinho

ESTADO DO PARANÁ

CNPJ: 76.995.414/0001-60 e-mail: [prefeitura@chopinzinho.br](mailto:prefeitura@chopinzinho.br)  
Telefone (46) 3242-8600 Rua Miguel Procópio Kurpel, nº 3.811, Bairro São Miguel  
85.560-000 CHOPINZINHO PARANÁ

23.5 - Caso a CONTRATADA não efetue o recolhimento no prazo estipulado no item anterior, o valor correspondente ao prejuízo experimentado pelo CONTRATANTE será cobrado judicialmente.

23.6 - Reserva-se ao CONTRATANTE o direito de rescindir unilateralmente o(s) Contrato(s) ocorrendo qualquer hipótese de cisão, fusão ou incorporação que possa prejudicar a execução do objeto contratado.

23.7 - A inexecução do contrato pela CONTRATADA poderá ensejar na rescisão e/ou aplicação de alguma das medidas do art. 80, da Lei nº 8.666/93, e demais dispositivos normativos que regem a matéria, quando verificadas as seguintes situações, dentre outras:

23.7.1 - A não execução dos serviços contratados;

23.7.2 - Inexecução do objeto do(s) Contrato(s), sem justa causa e/ou prévia comunicação ao CONTRATANTE;

23.7.3 - Não atendimento das determinações da autoridade ou servidor designado para acompanhar e fiscalizar a execução do Contrato(s).

23.8 - Compete ao Prefeito Municipal a aplicação das medidas previstas nesta Cláusula, observado o seguinte procedimento, via sistema 1Doc do CONTRATANTE, nesta ordem:

23.8.1 - Manifestação do Fiscal, com os documentos pertinentes à comprovação das situações e dos fatos a serem apurados;

23.8.2 - Manifestação do gestor do(s) Contrato(s) e/ou do(a) Secretário(a) Municipal de Educação, Cultura e Esporte, com os documentos pertinentes à comprovação das situações e dos fatos a serem apurados;

23.8.3 - Notificação da CONTRATADA, via sistema 1Doc, para apresentação de defesa escrita, no prazo de 15 (quinze) dias úteis, sendo a notificação assinada e encaminhada pelo gestor do(s) Contrato(s);

23.8.4 - Parecer da Procuradoria-Geral do Município;

23.8.5 - Decisão do Prefeito Municipal;

23.8.6 - Notificação da CONTRATADA, via sistema 1Doc, para ciência quanto ao resultado do processo, em decisão irreversível;

23.8.7 - As medidas previstas no art. 80, da Lei nº 8.666/93, e demais dispositivos normativos que regem o objeto da contratação, poderão ser aplicadas imediatamente, independentemente da apresentação de defesa prévia da CONTRATADA, sem prejuízo do contraditório e ampla defesa posterior (diferido), em situações consideradas urgentes e previstas no item 23.7 deste Termo.

## CLÁUSULA VIGÉSIMA QUARTA - DA FRAUDE E DA CORRUPÇÃO

24.1 - Ambos os contratantes deverão observar o mais alto padrão de ética durante todo o processo de licitação, de contratação e de execução do objeto contratual.

24.2 - Para os propósitos desta Cláusula, definem-se as seguintes práticas:



# Município de Chopinzinho

ESTADO DO PARANÁ

CNPJ: 76.995.414/0001-60 e-mail: [prefeitura@chopinzinho.br](mailto:prefeitura@chopinzinho.br)  
 Telefone (46) 3242-8600 Rua Miguel Procópio Kurpel, nº 3.811, Bairro São Miguel  
 85.560-000 CHOPINZINHO PARANÁ

a) "prática corrupta": oferecer, dar, receber ou solicitar, direta ou indiretamente, qualquer vantagem com o objetivo de influenciar a ação de servidor público no processo de licitação ou na execução de contrato;

b) "prática fraudulenta": a falsificação ou omissão dos fatos, com o objetivo de influenciar o processo de licitação ou de execução de contrato;

c) "prática colusiva": esquematizar ou estabelecer um acordo entre dois ou mais licitantes, com ou sem o conhecimento de representantes ou prepostos do órgão licitador, visando estabelecer preços em níveis artificiais e não-competitivos;

d) "prática coercitiva": causar danos ou ameaçar causar dano, direta ou indiretamente, às pessoas ou sua propriedade, visando influenciar sua participação em um processo licitatório ou afetar a execução do contrato;

e) "prática obstrutiva": (i) destruir, falsificar, alterar ou ocultar provas em inspeções ou fazer declarações falsas aos representantes do poder público, com o objetivo de impedir materialmente a apuração de alegações de prática prevista acima; ou (ii) atos cuja intenção seja impedir materialmente o exercício do direito de o poder público promover inspeção ou auditoria.

24.3 - Sendo o Contrato financiado, parcial ou integral, por organismo financeiro multilateral, mediante adiantamento, convênio ou reembolso, este organismo e/ou município poderão impor sanção sobre a CONTRATADA ou pessoa física, inclusive declarando-a inidônea, indefinidamente ou por prazo determinado, para a outorga de contratos financiados pelo organismo e/ou município se, em qualquer momento, constatar o envolvimento da CONTRATADA, diretamente ou por meio de um agente, em práticas corruptas, fraudulentas, colusivas, coercitivas ou obstrutivas ao participar da licitação ou da execução do Contrato.

24.4 - Considerando os propósitos das cláusulas anteriores, a CONTRATADA concorda e autoriza que o organismo financeiro multilateral, bem como o município de Chopinzinho/PR, através de seu representante ou pessoas indicadas, possam inspecionar a execução do contrato e todos os documentos, contas e registros relacionados à licitação e à execução do Contrato.

## CLÁUSULA VIGÉSIMA QUINTA - DOS CASOS OMISSOS

25.1 Os casos omissos serão dirimidos de comum acordo entre as partes, com base na legislação em vigor.

## CLÁUSULA VIGÉSIMA SEXTA - DAS ALTERAÇÕES

26.1 - O Contrato poderá ser alterado, inclusive quanto as prorrogações de prazos de execução (Lei 8.666/93), mediante a celebração de termo aditivo e/ou apostilamento, nos casos previstos em lei, que ao contrato se aderirá passando a dele fazer parte.

26.2 - Aplica-se ao Contrato, sem prejuízo das disposições anteriores/posteriores, as hipóteses de acréscimos ou supressões quantitativas e qualitativas ao objeto, previstas na Lei nº 8.666/93.

## CLÁUSULA VIGÉSIMA SÉTIMA - DO CONHECIMENTO DAS PARTES

27.1 Ao firmar este instrumento, declara a CONTRATADA ter plena ciência de seu conteúdo, bem como dos demais documentos vinculados ao presente Contrato.

## CLÁUSULA VIGÉSIMA OITAVA - DAS DISPOSIÇÕES GERAIS

28.1 Qualquer objeto de valor histórico ou de outro interesse ou valor significativo que venha a ser descoberto em qualquer parte do canteiro de obras e/ou local em que está sendo executado o objeto do presente edital é de propriedade do CONTRATANTE. A CONTRATADA deverá notificar à fiscalização tal descoberta e aguardar instruções sobre os procedimentos a serem seguidos.



# Município de Chopinzinho

ESTADO DO PARANÁ

CNPJ: 76.995.414/0001-60 e-mail: [prefeitura@chopinzinho.br](mailto:prefeitura@chopinzinho.br)

Telefone (46) 3242-8600  
85.560-000

Rua Miguel Procópio Kurpel, nº 3.811, Bairro São Miguel  
CHOPINZINHO  
PARANÁ

## CLÁUSULA VIGÉSIMA NONA - DO FORO

29.1 As partes contratantes ficam obrigadas a responder pelo cumprimento deste termo, perante o Foro da Comarca do CONTRATANTE, Estado do Paraná.

29.2 Justas e contratadas, firmam as partes este instrumento, em 4 (quatro) vias de igual teor, com as testemunhas presentes ao ato, a fim de que produza seus efeitos legais.

Chopinzinho – PR, .... de ..... de 2021.

\_\_\_\_\_  
Município de Chopinzinho  
Edson Luiz Cenci - Prefeito  
CONTRATANTE

\_\_\_\_\_  
CONTRATADA

\_\_\_\_\_  
Gestor do Contrato

\_\_\_\_\_  
Fiscal do Contrato

\_\_\_\_\_  
Fiscal Substituto

Testemunhas:

\_\_\_\_\_  
Nome:  
CPF:

\_\_\_\_\_  
Nome:  
CPF:



# Município de Chopinzinho

ESTADO DO PARANÁ

CNPJ: 76.995.414/0001-60 e-mail: prefeitura@chopinzinho.br.gov.br  
Telefone (46) 3242-8600 Rua Miguel Procópio Kurpel, nº 3.811, Bairro São Miguel  
85.560-000 CHOPINZINHO PARANÁ

## EXTRATO DO CONTRATO Nº \*\*/2021

**CONTRATANTE:** Município de Chopinzinho, Estado do Paraná, com sede à Rua Miguel Procópio Kurpel, 3.811, inscrito no CNPJ/MF nº 76.995.414/0001-60, neste ato representado pelo seu Prefeito, em pleno exercício de seu mandato e funções, Edson Luiz Cenci, portador da Cédula de Identidade RG nº 3.533.593-5/PR, inscrito no CPF nº 518.894.719-68, e

**CONTRATADO(A):** ....., com sede na ....., inscrita no CNPJ nº ....., neste ato representada pelo Senhor ....., portador da Cédula de Identidade nº ..... e do CPF/MF .....

Ref.: Edital de TOMADA DE PREÇOS nº 11/2021.

**OBJETO:** CONTRATAÇÃO DE EMPRESA ESPECIALIZADA PARA EXECUÇÃO DE OBRA DE AMPLIAÇÃO DO CENTRO MUNICIPAL DE EDUCAÇÃO INFANTIL RECANTO FELIZ.

**VALOR:** R\$ ..... (.....). As despesas com a execução da(s) obra(s) correrão a conta dos recursos do Município, na seguinte Dotação Orçamentária: Secretaria de Educação, Cultura e Esporte: 06.02.123650010.1.031.4.4.90.51 (2218) F: 104

**APLICAÇÃO DE MULTA:** Compete à Divisão de Tesouraria do CONTRATANTE a aplicação de multas.

**PRAZO DE EXECUÇÃO:** 150 (cento e cinquenta) dias contatos a partir da emissão da ordem de serviço.

**PRAZO DE VIGÊNCIA:** 240 (duzentos e quarenta) dias a partir da data de assinatura.

**FORO:** Comarca de Chopinzinho, Estado do Paraná.

Chopinzinho, ..... de ..... de 2021.

Município de Chopinzinho  
Edson Luiz Cenci  
CONTRATANTE

CONTRATADA



# Município de Chopinzinho

ESTADO DO PARANÁ

CNPJ: 76.995.414/0001-60 e-mail: [prefeitura@chopinzinho.br](mailto:prefeitura@chopinzinho.br)  
Telefone (46) 3242-8600 Rua Miguel Procópio Kurpel, nº 3.811, Bairro São Miguel  
85.560-000 CHOPINZINHO PARANÁ

## ANEXO Nº 11

Referência: TOMADA DE PREÇOS nº 11/2021

**OBJETO: CONTRATAÇÃO DE EMPRESA ESPECIALIZADA PARA EXECUÇÃO DE OBRA DE AMPLIAÇÃO DO CENTRO MUNICIPAL DE EDUCAÇÃO INFANTIL RECANTO FELIZ.**

**DECLARAÇÃO DE MICROEMPRESA OU EMPRESA DE PEQUENO PORTE OU EQUIPARADAS – MODELO**

À COMISSÃO PERMANENTE DE LICITAÇÃO DO MUNICÍPIO DE CHOPINZINHO – PR

Declaramos, sob as penas da Lei, sem prejuízo das sanções e multas previstas no edital, que a empresa \_\_\_\_\_ (denominação da Pessoa Jurídica), inscrita no CNPJ sob o nº \_\_\_\_\_, é \_\_\_\_\_ (optar por: microempresa ou empresa de pequeno porte ou equiparada), nos termos do enquadramento previsto na Lei Complementar nº 123/2006, alterada pela Lei Complementar nº 147/14, cujos termos declaramos conhecer na íntegra, estando apta, portanto, a exercer o direito de preferência como critério de desempate no procedimento licitatório nº \_\_\_\_\_. (inserir número) – TOMADA DE PREÇOS nº \_\_\_\_\_. (inserir número), realizado pelo Município de Chopinzinho – PR.

(LOCAL E DATA)

\_\_\_\_\_  
(Assinatura do representante legal da empresa)

(Carimbo do CNPJ)

(Apresentar a declaração em papel timbrado da licitante)



# Município de Chopinzinho

ESTADO DO PARANÁ

CNPJ: 76.995.414/0001-60 e-mail: [prefeitura@chopinzinho.br](mailto:prefeitura@chopinzinho.br)  
Telefone (46) 3242-8600 Rua Miguel Procópio Kurpel, nº 3.811, Bairro São Miguel  
85.560-000 CHOPINZINHO PARANÁ

## ANEXO 12

### DECLARAÇÃO DE NÃO PARENTESCO CONFORME O PREJULGADO 9 DO TRIBUNAL DE CONTAS DO ESTADO DO PARANÁ, E DE QUE A LICITANTE NÃO ESTÁ INCURSA NAS VEDAÇÕES DO INCISO III DO ART. 9º DA LEI FEDERAL 8.666/93.

A (Razão Social da licitante)....., inscrita no CNPJ sob nº....., com sede à Rua ....., nº ....., no Município ....., Estado ....., neste ato representada pelo Sr(a)....., portador(a) da carteira de identidade RG nº ..... e inscrito(a) no CPF sob nº ....., **DECLARA** sob as penas da Lei, que os proprietários, dirigentes, e/ou responsável técnico ou legal da referida empresa **NÃO** possuem grau de parentesco consanguíneo (cônjuges, companheiros ou parentes) ou afim, em linha reta, colateral ou por adoção até o 3º grau com as seguintes autoridades e servidores públicos:

Prefeito, Vice-Prefeito, Secretários Municipais, Chefe de Gabinete e Procurador Geral do Município.

Membros da Comissão de Licitações e Pregoeiros.

Ocupantes de cargo comissionado ou servidores efetivos com função gratificada ou comissionada, inclusive o órgão de controle interno, desde que tenham atuado ou atuem em processos licitatórios da respectiva pasta a que se encontrem vinculados **ou qualquer outra autoridade ligada à contratação**, responsabilizando-se civil, administrativa e criminalmente pela veracidade das informações contidas nesta Declaração. (Que possa caracterizar nepotismo, contrariando a orientação do Prejulgado 09 do TC/PR, Súmula Vinculante nº 13 do STF, Acórdão nº 2745/2010 do TCE-Tribunal de Contas do Paraná; ressaltamos o entendimento firmado no TJPR Apelação Cível e Reexame Necessário nº 1273953-4/Paranavaí-PR-4ª Câmara Cível).

**DECLARA**, sob as penas da lei, que na qualidade de proponente de procedimento licitatório sob a modalidade \_\_\_\_ nº \_\_\_\_, instaurada pelo Município de Chopinzinho, que os proprietários, dirigentes, e/ou responsáveis técnicos ou legal da referida empresa não são servidores ou dirigentes de órgão ou entidade contratante ou responsável pela licitação, conforme disposto no inciso III, do art. 9º da Lei 8.666/93.

A presente declaração tem validade pelo prazo de 05 (cinco) anos, sendo obrigatório que a declarante comunique ao município de Chopinzinho, no prazo de 24 (vinte e quatro) horas de sua ocorrência, as alterações no quadro societário e/ou de funcionamento da empresa que impliquem em alguma(s) da(s) vedação(es) prevista(s) nesta declaração, tais como alterações de propriedade, do quadro societário, dirigentes, responsável técnico ou legal, conforme vedações previstas no Prejulgado 9 do TCE/PR e Art. 9º, inciso III, da Lei nº 8.666/93.

Por ser expressão de verdade, firmamos o presente.

Local e data.

OBS: Ao redigir a presente Declaração, o Proponente deverá utilizar formulário com timbre da empresa ou com carimbo do Cadastro Nacional de Pessoas Jurídicas - CNPJ.



# Município de Chopinzinho

ESTADO DO PARANÁ

CNPJ: 76.995.414/0001-60 e-mail: [prefeitura@chopinzinho.br](mailto:prefeitura@chopinzinho.br)  
 Telephone (46) 3242-8600 Rua Miguel Procópio Kurpel, nº 3.811, Bairro São Miguel  
 85.560-000 CHOPINZINHO PARANÁ

## Parentesco:

Grau	Linha Reta Ascendente	Linha Reta Descendente	Linha Colateral
1°	Pai/Mãe	Filho (a)	-
2°	Avô/Avó	Neto (a)	Irmão (ã)
3°	Bisavô/Bisavó	Bisneto (a)	Sobrinho (a)/Tio(a)

## Afinidades decorrentes de Casamento/União Estável:

Grau	Linha Reta Ascendente	Linha Reta Descendente	Linha Colateral
1°	Sogro (a)	Enteado (a)	-
2°	Pai/Mãe do (a) Sogro (a)	Filhos (as) do (a) Enteado (a)	Cunhado (a) – Irmão (ã) do Cônjuge
3°	Avô (ó) do (a) Sogro (a)	Netos (as) do (a) Enteado (a)	Sobrinho (a)/tio (a) do Cônjuge

## Afinidades decorrentes de casamento/união dos parentes consanguíneos:

Grau	Linha Reta Ascendente	Linha Reta Descendente	Linha Colateral
1°	Padrasto/Madrasta	Genro/Nora	-
2°	Pai/Mãe do (a) Padrasto/Madrasta	Cônjuge do (a) Neto (a)	Cunhado (a) – Cônjuge do (a) irmão (ã)
3°	Avô (ó) do (a) Padrasto/Madrasta	Cônjuge do (a) Bisneto (a)	Cônjuge do (a) Sobrinho (a)/Tio (a)



# Município de Chopinzinho

ESTADO DO PARANÁ

CNPJ: 76.995.414/0001-60 e-mail: [prefeitura@chopinzinho.br](mailto:prefeitura@chopinzinho.br)  
Telefone (46) 3242-8600 Rua Miguel Procópio Kurpel, nº 3.811, Bairro São Miguel  
85.560-000 CHOPINZINHO PARANÁ

## ANEXO 13

### PROJETO BÁSICO PARA A CONTRATAÇÃO DE EMPRESA ESPECIALIZADA EM EXECUÇÃO DE OBRAS

#### 1. INTRODUÇÃO

Este projeto visa à contratação de empresa especializada para ampliação Creche Recanto Feliz.

#### 2. JUSTIFICATIVA

A contratação de uma empresa especializada em execução de obra faz-se necessária visto que a Prefeitura Municipal não dispõem de equipe e equipamentos especializados para execução de tais serviços, objeto de contratação.

#### 3. OBJETO

Execução de obra ampliação Creche Recanto Feliz.

#### 4. DETALHAMENTO DO OBJETO

##### 4.1. Local de execução dos serviços:

4.1.1. Rua Estevão Pires Carneiro, esquina com Rua Frei Vito – Bairro Nsa Sra Aparecida.

#### 5. HABILITAÇÃO ESPECÍFICA

5.1. As empresas que concorrerem ao Objeto desta Licitação deverão possuir:

a) **Engenheiro Civil ou Arquiteto**, a ser indicado como responsável técnico da obra, vinculado a empresa e que possua Certidão de Acervo Técnico (CAT), emitida pelo Conselho de Classe competente, referente à execução/construção de obra compatível em características com o objeto da licitação.

b) **Atestado de Capacidade Técnica** em nome da proponente que comprove a capacidade técnica operacional para execução/construção de obra compatível em características com o objeto da licitação.

c) **Disponibilidade de Máquinas, Veículos e Equipamentos** necessários para execução das obras.

5.2. É recomendável a visita técnica ao local da obra pelas empresas que vierem a participar do processo licitatório, mediante agendamento, ou declaração formal de que abre mão desta prerrogativa assumindo as responsabilidades inerentes a este fato.

#### 6. A LICITANTE VENCEDORA

6.1. Deverá ser vinculada ao CREA ou CAU.

6.2. Deverá constar na relação de funcionários da GFIP (Guia de Recolhimento do FGTS E informações a Previdência Social)

#### 7. ACOMPANHAMENTO E FISCALIZAÇÃO DOS SERVIÇOS

7.1. Os serviços serão supervisionados e fiscalizados durante toda a execução do contrato, por profissional da Divisão de Planejamento e Projetos, com a devida determi-



# Município de Chopinzinho

ESTADO DO PARANÁ

CNPJ: 76.995.414/0001-60 e-mail: [prefeitura@chopinzinho.br](mailto:prefeitura@chopinzinho.br)  
Telefone (46) 3242-8600 Rua Miguel Procópio Kurpel, nº 3.811, Bairro São Miguel  
85.560-000 CHOPINZINHO PARANÁ

nação para fiscalização da obra e com livre acesso a todas as informações e andamento das etapas.

**7.2. Responsável Técnico pela DPLAN:**

**7.2.1. Fiscal da Obra** – – Christiano Dossa Silvestri.

**7.2.2. Fiscal Substituto** – Ana Kelle Malaguti.

## **8. ESTIMATIVA FINANCEIRA**

**8.1.** O valor total estimado para a obra é de R\$ 131.233,01 (cento e trinta e um mil, duzentos e trinta e três reais e um centavo).

## **9. FORMA DE PAGAMENTO**

**9.1.** Os pagamentos serão realizados conforme medições dos serviços executados de acordo com a Planilha de Serviços e liberação dos respectivos saques.

**9.2.** A **Licitante Vencedora** deverá enviar Nota Fiscal com detalhamento dos serviços, especificando o valor unitário e total.

## **10. OBRIGAÇÕES DAS PARTES**

**10.1.** Constituem obrigações da **LICITANTE VENCEDORA**, além de outras previstas no Contrato, Edital e na legislação pertinente, as seguintes:

**10.1.1.** Executar o serviço através de pessoas idôneas e tecnicamente capacitadas;

**10.1.2.** Dar ciência à **DPLAN**, imediatamente e por escrito, de qualquer anormalidade verificada na execução dos serviços, mesmo que estes não sejam de sua competência;

**10.1.3.** A **LICITANTE VENCEDORA** será responsável e deverá responder, civil e criminalmente, por todos os danos, perdas e prejuízos que, por dolo ou culpa no cumprimento do contrato, venham direta ou indiretamente provocar ou causar por si ou por seus empregados à **Prefeitura Municipal de Chopinzinho** ou terceiros;

**10.1.4.** A existência e a atuação da FISCALIZAÇÃO em nada diminuirão a responsabilidade única, integral e exclusiva da **LICITANTE VENCEDORA** no que concerne aos serviços e suas implicações próximas ou remotas, sempre de conformidade com o contrato, Código Civil e demais leis ou regulamentos vigentes e pertinentes, no Município, Estado e na União.

**10.1.5.** Não caucionar ou utilizar o presente termo para qualquer operação financeira, sem prévia e expressa autorização da **Prefeitura Municipal de Chopinzinho**;

**10.1.6.** Manter durante a execução do contrato, todas as condições de habilitação e qualificação exigidas na licitação;

**10.1.7.** Prestar os esclarecimentos que forem solicitados pela **DPLAN**, cujas reclamações se obrigam a atender prontamente;

**10.1.8.** Assumir todas as despesas referentes à pessoal e quaisquer outras oriundas, derivadas ou conexas com o contrato, ficando ainda, para todos os efeitos legais, declaradas pela **LICITANTE VENCEDORA** a inexistência de qualquer vínculo empregatício entre seus empregados e/ou prepostos e a **Prefeitura Municipal de Chopinzinho**;



# Município de Chopinzinho

33  
P

ESTADO DO PARANÁ

CNPJ: 76.995.414/0001-60 e-mail: [prefeitura@chopinzinho.br](mailto:prefeitura@chopinzinho.br)  
Telefone (46) 3242-8600 Rua Miguel Procópio Kurpel, nº 3.811, Bairro São Miguel  
85.560-000 CHOPINZINHO PARANÁ

**10.1.9.** Cumprir o escopo, de modo que, no prazo estabelecido, os serviços sejam entregues inteiramente concluídos e em perfeitas condições de uso;

**10.1.10.** Observar e aplicar na execução dos serviços as leis, os regulamentos, as posturas, inclusive de segurança e medicina do trabalho e de segurança pública, bem como as normas da Associação Brasileira de Normas Técnicas (ABNT) e NR-18 do Ministério do Trabalho e Emprego (MTE);

**10.1.11.** Providenciar, as suas expensas, junto às repartições competentes, o necessário licenciamento dos serviços, as aprovações respectivas e as Anotações ou Registro de Responsabilidade Técnica.

**10.1.12.** Fornecer e utilizar na execução dos serviços equipamentos e mão-de-obra adequada e materiais novos e de primeira qualidade, na quantidade, qualidade e em tempo hábil para a execução;

**10.1.13.** Manter no canteiro de obras cópia dos Projetos e Anotações/Registros de Responsabilidade Técnicas válidas;

**10.1.14.** Responsabilizar-se por quaisquer acidentes na execução das obras e dos serviços, inclusive quanto às redes de serviços públicos, o uso indevido de patentes, e, ainda, por fatos de que resultem a destruição ou danificação da obra, estendendo-se essa responsabilidade até a assinatura do Termo de Recebimento Definitivo da Obra e a integral liquidação de indenização caso devida a terceiros;

**10.1.15.** Pelo perfeito e eficiente funcionamento de todas as suas instalações, responsabilidade esta que, na forma da lei, subsistirá mesmo após a aceitação provisória ou definitiva dos serviços executados;

**10.1.16.** Pela qualidade e a quantidade dos materiais empregados, assim como o processo de sua utilização, cabendo-lhe, inclusive, a execução das obras e dos serviços que não aceitos pela fiscalização devam ser refeitos;

**10.1.17.** Fornecer, na entrega da obra, todos os projetos atualizados com todas as alterações porventura efetuadas durante a execução da obra;

**10.1.18.** Refazer os serviços, sem ônus para a **Prefeitura Municipal de Chopinzinho**, caso não atendam as especificações, de acordo com a Associação Brasileira de Normas Técnicas (ABNT);

**10.1.19.** Substituir o material incorporado às obras, sem ônus para a **Prefeitura Municipal de Chopinzinho**, caso não esteja de acordo com os padrões de qualidade e durabilidade necessários;

**10.1.20.** A **LICITANTE VENCEDORA** deverá se responsabilizar pela guarda dos materiais e seus pertences dentro de seu canteiro de obras, dia e noite.

**10.1.21.** Todos os serviços de retirada de entulhos e restos de materiais decorrentes da obra são de responsabilidade da **LICITANTE VENCEDORA**.

## 10.2. DA PREFEITURA MUNICIPAL DE CHOPINZINHO



# Município de Chopinzinho

ESTADO DO PARANÁ

CNPJ: 76.995.414/0001-60 e-mail: [prefeitura@chopinzinho.br](mailto:prefeitura@chopinzinho.br)  
Telefone (46) 3242-8600 Rua Miguel Procópio Kurpel, nº 3.811, Bairro São Miguel  
85.560-000 CHOPINZINHO PARANÁ

**10.2.1.** Exercer a fiscalização dos serviços por servidores especialmente designados, na forma da lei nº. 8.666/93;

**10.2.2.** Permitir o livre acesso dos funcionários e contratados da **LICITANTE VENCEDORA** para execução dos serviços;

**10.2.3.** Prestar as informações e esclarecimentos que venham a ser solicitados pelos funcionários da **LICITANTE VENCEDORA**;

**10.2.4.** Convidar a **LICITANTE VENCEDORA** para reuniões e repassar todos os serviços a serem efetuados, avaliando se a **LICITANTE VENCEDORA** terá como atender as exigências;

**10.2.5.** Supervisionar e acompanhar os serviços da **LICITANTE VENCEDORA**;

## 11. EXECUÇÃO E VIGÊNCIA

**11.1.** O **prazo de execução** da obra será de 150 (**cento e cinquenta**) dias, a contar da data da Ordem de Serviço.

**11.2.** A obra deverá ser iniciada no prazo máximo de 15 dias após a emissão da ordem de serviço.

**11.3.** O **prazo de vigência** do contrato será de 240 (**duzentos e quarenta**) dias, a contar da data da sua assinatura.

**11.4.** Havendo interesse da **Contratante**, ambos os prazos poderão ser prorrogados por Termo Aditivo, conforme dispõe Lei nº 8.666, de 1993 e alterações.

**11.5.** A prorrogação do **prazo de execução** deve ser manifestada pela **Licitante Vencedora**, no prazo máximo de 48 (quarenta e oito) horas antecedente ao término do prazo de execução contratual.

## 12. REGIME PARA EXECUÇÃO DA OBRA

**12.1.** O regime para execução da obra será **EMPREITADA POR PREÇO GLOBAL**.

Chopinzinho/PR, 27 de agosto de 2021.

**Jovani Martins**

Chefe da Divisão de Planejamento e Projetos

**Christiano Dossa Silvestri**

Engenheiro Civil



# Município de Chopinzinho

ESTADO DO PARANÁ

CNPJ: 76.995.414/0001-60 e-mail: [prefeitura@chopinzinho.br](mailto:prefeitura@chopinzinho.br)  
Telefone (46) 3242-8600 Rua Miguel Procópio Kurpel, nº 3.811, Bairro São Miguel  
85.560-000 CHOPINZINHO PARANÁ

ANEXO 14

## MEMORIAL DESCRITIVO – ESPECIFICAÇÕES

**OBRA:** AMPLIAÇÃO DA CRECHE RECANTO FELIZ

**SERVIÇO:** CONSTRUÇÃO DA COZINHA

**ÁREA EXISTENTE:** 660,49 m<sup>2</sup>

**ÁREA A SER AMPLIADA:** 39,18 m<sup>2</sup>

**ÁREA TOTAL:** 699,67 m<sup>2</sup>

**ENDEREÇO:** Rua Estevão Pires Carneiro, esquina com Rua Frei Vito

### 1. FINALIDADE

O presente Memorial Descritivo destina-se à compreensão e complementação dos Projetos Executivos, Planilha Orçamentária e Cronograma da obra de Ampliação da Creche Recanto Feliz.

### 2. DISPOSIÇÕES PRELIMINARES E GERAIS

A obra deverá ser executada em concordância com Projetos, Memorial Descritivo, Planilha Orçamentária e Cronograma, bem como indicações, recomendações ou exigências constantes das Normas Técnicas da ABNT, dos Catálogos dos Fabricantes e das Concessionárias Locais.

Deverá haver na obra, em caráter permanente, pelo menos um mestre de obra capaz.

Problemas técnicos que porventura aparecerem durante a execução da obra deverão ser solucionados pelo Responsável Técnico da CONTRATADA e submetidos à aprovação do CONTRATANTE, sempre por escrito.

A execução de quaisquer serviços ou a utilização de quaisquer materiais diferentes aos especificados e sem autorização, serão passíveis de demolição ou remoção, cabendo à CONTRATADA reexecução ou substituição, bem como outras correções que em decorrência se tornem necessárias, tudo sem qualquer ônus para a CONTRATANTE.

A CONTRATANTE poderá solicitar à CONTRATADA a substituição de pessoal, caso julgue inadequada sua permanência no canteiro de obras, sendo que tal substituição deverá ser realizada em prazo máximo de 48 (quarenta e oito) horas.

Os custos vinculados ao bem estar dos funcionários (alimentação, moradia, transporte, equipamentos de segurança, etc) quando do andamento da obra, são de plena responsabilidade da CONTRATADA.

Deverão ser fornecidos todos os equipamentos e ferramentas adequadas de modo a garantir o bom desempenho da obra.

A obra deverá ser mantida permanentemente limpa e em condições de oferecer segurança e higiene aos operários e transeuntes.

A empresa deverá dispor de caçamba coletora de entulho na qual irá dispor todo o entulho gerado na obra.

Deverão ser fornecidos materiais e equipamentos de segurança a todos os operários, conforme exigência da Norma.



# Município de Chopinzinho

ESTADO DO PARANÁ

CNPJ: 76.995.414/0001-60 e-mail: [prefeitura@chopinzinho.br](mailto:prefeitura@chopinzinho.br)  
Telefone (46) 3242-8600 Rua Miguel Procópio Kurpel, nº 3.811, Bairro São Miguel  
85.560-000 CHOPINZINHO PARANÁ

## 3. SERVIÇOS PRELIMINARES

### 3.1 Instalações provisórias

Ficarão a cargo exclusivo da CONTRATADA, todas as providências e despesas decorrentes das instalações provisórias da obra, compreendendo o aparelhamento e ferramentas necessárias à execução dos serviços provisórios.

### 3.2 Limpeza do terreno

A limpeza do terreno destinado à construção, removendo qualquer detrito nele existente, será executada pela Prefeitura Municipal de Chopinzinho-PR.

### 3.3 Locação da obra

A locação da obra será realizada pela CONTRATADA através de gabarito de tábuas corridas pontaleadas, que se obrigará a acompanhar o fiel cumprimento dos projetos.

### 3.5 Diário de Obras

O Diário de Obras deverá ser confeccionado de acordo com o modelo a ser disponibilizado pela fiscalização. Deverá ser preenchido diariamente e devidamente assinado pelo responsável técnico pela execução da obra e pela fiscalização. Ao final do mês, o responsável técnico pela execução deverá entregar a fiscalização uma via do diário de obras onde constará o relatório resumo das atividades executadas e fatos relevantes (dias de chuva, alterações executadas, etc.).

## 4. LIMPEZA FINAL DA OBRA

Ao final da obra será removido todo o entulho do terreno, sendo limpos e varridos os acessos, calçadas e passeios.

Todas as alvenarias, pavimentações, revestimentos, vidros, louças, metais, etc., serão limpos, lavados com cuidado, de forma a não danificarem outras partes da obra. Toda e qualquer mancha ou salpico de tinta será removida, em especial em vidros e esquadrias.

Será procedida cuidadosa verificação final das condições de funcionamento e segurança de todas as instalações de água, esgoto, iluminação, tomadas de energia, metais, esquadrias, etc.

A edificação deverá ser entregue em condições de pronta utilização.

## CONSTRUÇÃO DA COZINHA:

### 1. ELEMENTOS ESTRUTURAIS EM CONCRETO ARMADO

#### 1.1 Elementos estruturais

Os elementos estruturais (fundações, vigas e pilares) serão em concreto armado e deverão seguir as dimensões e especificações do Projeto Estrutural, bem como as recomendações das normas técnicas.

O concreto a ser empregue deverá ter, no mínimo,  $f_{ck}=25$  Mpa.

As formas de madeira poderão ser reaproveitadas desde que estejam em bom estado.

Será obrigatório o uso de espaçadores da armadura para garantir o recobrimento.

Antes do lançamento do concreto, deverá ser feita limpeza das formas e armaduras, as quais deverão ser copiosamente umedecidas.

#### 1.2 Impermeabilização

As laterais e o topo das vigas baldrame deverão ser impermeabilizadas com solução a base de emulsão asfáltica, conforme especificações do fornecedor.

As 3 (três) primeiras fiadas da alvenaria deverão ser assentadas e revestidas com argamassa de assentamento 1:3, com impermeabilizante Vedacit ou Sika1.

## 2. ALVENARIA

As alvenarias de vedação serão executadas com tijolos cerâmicos de 6 furos,

9x14x19cm, de primeira qualidade, bem cozidos, leves, duros, sonoros, com faces planas,



# Município de Chopinzinho

ESTADO DO PARANÁ

CNPJ: 76.995.414/0001-60 e-mail: [prefeitura@chopinzinho.br](mailto:prefeitura@chopinzinho.br)  
Telefone (46) 3242-8600 Rua Miguel Procópio Kurpel, nº 3.811, Bairro São Miguel  
85.560-000 CHOPINZINHO PARANÁ

assentados em  $\frac{1}{2}$  vez (9 cm) com argamassa, traço 1:2:8 (cimento, cal hidratada e areia), com espessura das juntas no máximo de 1,5 cm.

Onde houver aberturas na alvenaria, deverá ser executado verga e contraverga de concreto armado com altura mínima de 10 cm, largura da parede e comprimento variável de acordo com o vão da abertura, crescendo-se 30 cm para cada lado das vergas e contravergas.

### 3. COBERTURA

A estrutura da cobertura deverá ser executada em 2 águas, com inclinação de 35%, conforme projeto, utilizando estrutura convencional de madeira composta por tesouras, terças, caibros e ripas, sendo fixada por meio de arranques metálicos chumbados nas vigas de cobertura ou pilares.

O telhamento da cobertura será executado com telhas de concreto de encaixe, com cumeeira e espigões do mesmo material emboçados com argamassa traço 1:2:9 (cimento, cal e areia).

O sistema de cobertura deverá apresentar-se plenamente estanque.

Nas 2 águas da cobertura deverá ser instalada calha em chapa de aço galvanizado, que deverá coletar as águas e conduzi-las até a canaleta existente da quadra coberta.

A testeira (tábua de beiral) deverá ser executada em madeira de primeira qualidade, com tábua de 1"x6", beneficiada na face externa (exposta). Não serão aceitas testeiras em madeira Pinus.

### 4. REVESTIMENTOS E FORROS

Os revestimentos deverão estar desempenados e aprumados.

A argamassa retirada ou caída das alvenarias e revestimentos em execução não poderá ser novamente empregada. Também será rejeitada e inutilizada toda a argamassa que apresentar vestígios de endurecimento, sendo expressamente vetado tornar a amassá-la.

A recomposição parcial de qualquer revestimento deverá ser executada de modo a não apresentar diferenças e ou descontinuidades.

Os revestimentos só poderão ser aplicados após o término de todas as instalações de dutos elétricos, hidrossanitário e assemelhados.

#### 4.1 Chapisco

Todas as alvenarias, internas e externas, vigas e pilares receberão chapisco, que deverá ser aplicado sobre superfícies umedecidas e livres de material pulverulento. O traço a ser empregado é de 1:3, sendo possível a adição de produtos adesivos para melhorar as condições de aderência.

Durante a cura (72 horas), o chapisco será umedecido pelo menos uma vez por dia.

#### 4.2 Emboço

Deverá ser executado somente após a cura completa do chapisco (72 horas) e após instalar (embutir) e testar todas as tubulações referentes às instalações hidrossanitárias e elétricas. O traço a ser empregado será de 1:2:8.

Deverão ser executadas guias de emboço (taliscas), compostas da mesma argamassa do emboço a ser feito. O aspecto final deve apresentar-se uniforme, sem falhas, fissuras de retração ou descontinuidades, resultando em superfície absolutamente plana.

Nos 03 dias subsequentes a execução, o emboço será umedecido pelo menos uma vez por dia, sendo que as superfícies poderão receber pintura somente após 21 dias.



# Município de Chopinzinho

ESTADO DO PARANÁ

CNPJ: 76.995.414/0001-60 e-mail: [prefeitura@chopinzinho.br.gov.br](mailto:prefeitura@chopinzinho.br.gov.br)  
 Telefone (46) 3242-8600 Rua Miguel Procópio Kurpel, nº 3.811, Bairro São Miguel  
 85.560-000 CHOPINZINHO PARANÁ



Figura 1 - Camadas de acabamento das alvenarias

## 4.3 Azulejo

Nas paredes internas deverá ser assentado azulejo até a altura do forro.

Deverão ser empregadas cerâmicas de 1ª qualidade, tipo esmaltada extra, no mínimo PEI 3, de cor clara e uniforme, aprovadas pela fiscalização.

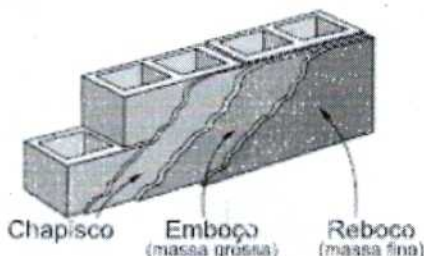
Os azulejos cerâmicos deverão ser assentes sobre superfícies planas, com argamassa adesiva especial pré-fabricada do tipo "cimento colante" (AC-III), misturada na proporção recomendada pelo fabricante.

## 4.4 Forros

O forro interno e externo da edificação, inclusive do beiral, será em PVC branco liso, com espessura mínima de 8 mm e largura mínima de 100 mm.

O tarugamento deverá ser executado paralelamente ao menor vão, com madeira de boa qualidade e sem defeitos, com espaçamento máximo de 50 cm.

Sob os sarrafos de madeira seca e de boa qualidade será fixado o forro, que terá encaixe tipo macho-fêmea.

As meias-canais serão do mesmo material do forro, dispostas ao longo de todo o perímetro do teto.

Deverá ser executado alçapão no forro, em PVC, e deverá posicionar-se próximo à linha de cumeeira do telhado.

## 5. ESQUADRIAS

### 5.1 Janelas

As janelas de ventilação serão de alumínio, nas dimensões especificadas na tabela de esquadrias do Projeto Arquitetônico.

Os vidros serão do tipo temperado.

A abertura tipo passa pratos será de aço em chapa, do tipo de enrolar, raiada. Na parte inferior desta abertura será instalada bancada em granito polido, tipo Andorinha ou equivalente, com largura de 30cm.

### 5.2 Portas

As portas deverão ter vão livre conforme tabela de esquadrias do Projeto Arquitetônico e altura mínima de 2,10 m. Devem ter condições de serem abertas com um único movimento e suas maçanetas devem ser do tipo alavanca, instaladas a uma altura entre 0,90m e 1,10m. As portas serão em madeira maciça.

## 6. PAVIMENTAÇÕES

### 6.1 Pavimentações

As pavimentações só poderão ser executadas após o assentamento das tubulações que deverão passar sob elas.

Havendo necessidade, as áreas entre baldrame deverão ser aterradas/reaterradas e compactadas mecanicamente, em camadas não superiores a 15 cm, para então receber o



# Município de Chopinzinho

ESTADO DO PARANÁ

CNPJ: 76.995.414/0001-60 e-mail: [prefeitura@chopinzinho.br](mailto:prefeitura@chopinzinho.br)  
Telefone (46) 3242-8600 Rua Miguel Procópio Kurpel, nº 3.811, Bairro São Miguel  
85.560-000 CHOPINZINHO PARANÁ

lastro de brita e demais camadas subsequentes.

Sobre o aterro apiloado, será executado lastro de brita com espessura de 5 cm.

Sobre o lastro de brita, deverá ser executado 5 cm de contrapiso em concreto com aditivo impermeabilizante. O acabamento do contrapiso deverá ser executado de modo a evitar regularização posterior para aplicação do revestimento cerâmico.

Todos os pisos dos ambientes internos da edificação serão revestidos com cerâmica tipo extra esmaltada, PEI 4. No entorno dos ambientes e dos pilares deverá ser executado rodapé do mesmo material, com 7 cm de altura.

Na calçada externa deverá ser utilizado concreto não armado, com acabamento antiderrapante.

O revestimento cerâmico deverá ser executado em superfícies planas ou com caimento pré-definido, observando o esquadro da parede para que não haja problemas durante a colocação das peças cerâmicas.

Para seu assentamento deverá empregar-se argamassa colante do tipo AC-II para ambientes/áreas secas (em que não houver presença de água) e AC-III para áreas molhadas.

A execução dos pisos deverá ser feita somente após a conclusão do emboço ou azulejo e depois de totalmente vedada à cobertura.

Será proibida qualquer circulação sobre os pisos colocados durante as primeiras 48 horas subsequentes à colocação.

## 6.2 Soleiras e peitoris

Serão instaladas soleiras de granito nas portas de acesso, com largura idêntica à da parede acabada.

Serão instalados peitoris de granito em todos os vãos de janela, de modo que evite manchas de escoamento de água abaixo dos vãos das janelas.

Os peitoris assentados atenderão alguns detalhes executivos, como a previsão de uma inclinação mínima de 3% em favor do lado externo da edificação e a adoção de pingadeiras de, no mínimo, 2,5 cm, com sulco ou friso na extremidade e pequenas laterais, visando evitar o escoamento ao longo da fachada.

O peitoril ainda respeitará transpasse de, no mínimo, 2 cm de cada lado (esquerdo e direito) do vão.

## 7. PINTURAS

### 7.1 Condições Gerais

As superfícies a pintar serão cuidadosamente lixadas, limpas, secas, lisas, planas, isentas de graxas, óleos, ceras, resinas, sais solúveis e ferrugem, convenientemente preparadas para o tipo de pintura a que se destinem.

Cada demão de tinta só poderá ser aplicada quando a precedente estiver perfeitamente seca. O número de demãos a aplicar será aquele necessário para um bom acabamento, e nunca inferior a duas.

As tintas só poderão ser diluídas com solventes recomendados pelos fabricantes, de acordo com suas instruções.

Os trabalhos de pintura em locais não convenientemente abrigados serão suspensos em tempo de chuva. As pinturas internas só poderão ser feitas após a instalação dos vidros. As cores das pinturas serão definidas pela Administração Municipal no decorrer da execução da obra.

### 7.2 Textura acrílica

Levarão tinta texturizada acrílica, sobre fundo selador acrílico, todas as alvenarias externas. O processo constará de:

a) aplicação do fundo selador acrílico;



# Município de Chopinzinho

ESTADO DO PARANÁ

CNPJ: 76.995.414/0001-60 e-mail: [prefeitura@chopinzinho.br](mailto:prefeitura@chopinzinho.br)  
Telefone (46) 3242-8600 Rua Miguel Procópio Kurpel, nº 3.811, Bairro São Miguel  
85.560-000 CHOPINZINHO PARANÁ

b) aplicação da textura.

## 7.4 Tinta esmalte

Levarão tinta esmalte acetinado, todos os elementos em madeira, como as portas, batentes (caixilhos) e vistas (guarnições) e as testeiras do beiral, além das janelas de aço em chapa.

O processo de pintura constará de duas ou mais demãos de tinta de acabamento, aplicadas a pincel.

Os elementos de madeira serão preparados com fundo nivelador branco para recebimento da pintura em esmalte.

As janelas de ferro receberão fundo protetor em zarcão para recebimento da pintura em esmalte.

## 8. INSTALAÇÕES ELÉTRICAS

As instalações elétricas serão executadas de acordo com o Projeto Elétrico, as normas da ABNT pertinentes e exigências das concessionárias.

Todos os pontos de luz e força serão testados; todas as tomadas deverão ser aterradas.

As caixas embutidas nas paredes deverão facear o revestimento das alvenarias, de modo a não resultar profundidade entre elas e as tampas. Todas deverão ser niveladas e apuradas, sendo abertos somente os olhais destinados a receber ligações de eletrodutos.

As diferentes caixas de uma mesma dependência serão alinhadas e dispostas de forma a não apresentarem discrepâncias no seu conjunto. Todos os acessórios terão o mesmo acabamento.

Os eletrodutos embutidos em concreto deverão ser colocados de modo a evitar sua deformação durante a concretagem, sendo as caixas e bocas de eletrodutos fechadas para impedir a entrada de argamassa ou nata de concreto, e a colocação da canalização será feita de modo que as peças não fiquem sujeitas a esforços não previstos.

As emendas e derivações dos condutores deverão ser executadas de modo a assegurarem resistência mecânica adequada e contato elétrico perfeito e permanente; as emendas serão sempre efetuadas em caixas de passagem.

As luminárias deverão atender às especificações do Projeto Elétrico e da planilha orçamentária.



Figura 2 - Modelo de luminária tipo calha com aletas.

## 9. INSTALAÇÕES HIDROSSANITÁRIAS

### 9.1 Instalações hidráulicas

O abastecimento da caixa d'água será feito através de tubo de PVC de 25 mm oriundo da caixa d'água existente.

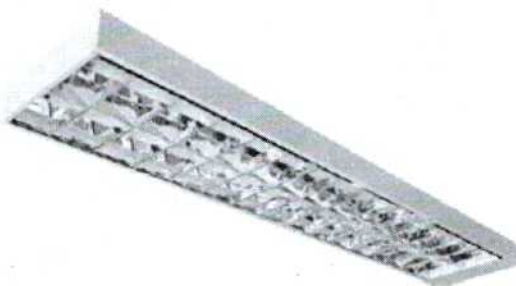
As instalações hidráulicas serão executadas de acordo com o Projeto Hidráulico, as normas da ABNT pertinentes e exigências das concessionárias.



# Município de Chopinzinho

ESTADO DO PARANÁ

CNPJ: 76.995.414/0001-60 e-mail: [prefeitura@chopinzinho.br](mailto:prefeitura@chopinzinho.br)  
Telefone (46) 3242-8600 Rua Miguel Procópio Kurpel, nº 3.811, Bairro São Miguel  
85.560-000 CHOPINZINHO PARANÁ

## 9.2 Instalações sanitárias

Durante a construção e até montagem dos aparelhos, as extremidades livres das canalizações serão vedadas, evitando o entupimento das mesmas.

Os tubos sempre serão assentes com a bolsa voltada em sentido oposto ao do escoamento.

Nos casos de tubos enterrados, o leito deve estar isento de pedras ou arestas vivas, e o material de envolvimento deve ser firme, dando-se preferência à areia, para conservar a elasticidade longitudinal do tubo, com recobrimento mínimo de 30 cm. Nos trechos onde tal recobrimento não seja possível ou onde a tubulação esteja sujeita a fortes compressões de choque, deverá receber proteção que aumente sua resistência mecânica.

As instalações sanitárias serão executadas de acordo com o Projeto Hidráulico, as normas da ABNT pertinentes e exigências das concessionárias.

## 9.3 Louças, metais e acessórios

Na cozinha será instalada bancada de granito polido, nas dimensões de 200X60cm, com cuba de embutir em aço inoxidável e torneira cromada.

## 10. DRENAGEM

A vala será aberta com a largura de 30cm e profundidade mínima de 40cm, com um caimento entre 0,5% e 1% no sentido do comprimento da vala.

Para a colocação do tubo de drenagem a vala deverá ser limpa e o fundo forrado com a manta geotêxtil. Em seguida jogar aproximadamente 10cm de brita sobre a manta, colocar o tubo e recobrir com mais 20cm de brita. Terminar de envolver o conjunto com a manta e finalizar o preenchimento da vala com o mesmo material retirado, compactando-o.



Figura 3 - Modelo de execução do dreno.

Chopinzinho, PR, 23 de agosto de 2021.

Christiano Dossa Silvestri  
Eng. Civil CREA-PR 100984/D  
Divisão de Planejamento e Projetos

37  
P

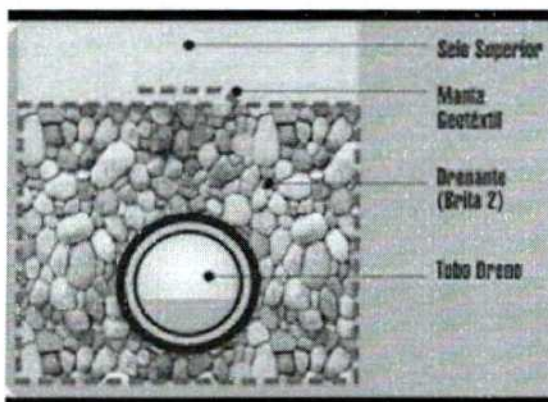
#### AVISO DE LICITAÇÃO

Município de CHOPINZINHO/PR. Modalidade: TOMADA DE PREÇOS. Edital nº 11/2021. Data da Licitação: Dia 09 de novembro de 2021, às 09:00 (nove) horas. Objeto: Contratação de Empresa Especializada Para Execução de Obra de Ampliação do Centro Municipal de Educação Infantil Recanto Feliz. Gênero: Obras Públicas. Valor máximo: R\$ 131.233,01. O Edital e a Pasta Técnica encontram-se à disposição dos interessados no Prédio da Prefeitura de Chopinzinho-PR, Divisão de Licitações e Contratos, Rua Miguel Procópio Kurpel, nº 3.811 – Chopinzinho-PR, das 08:00/12:00 e 13:00/17:00 horas e no endereço eletrônico: [www.chopinzinho.pr.gov.br](http://www.chopinzinho.pr.gov.br) - Informações pelo telefone: (46) 3242-8614.



## PREFEITURA MUNICIPAL DE CHOPINZINHO

### AVISO DE LICITAÇÃO

Município de CHOPINZINHO/PR. Modalidade: TOMADA DE PREÇOS. Edital nº 11/2021. Data da Licitação: Dia 09 de novembro de 2021, às 09:00 (nove) horas. Objeto: Contratação de Empresa Especializada Para Execução de Obra de Ampliação do Centro Municipal de Educação Infantil Recanto Feliz. Gênero: Obras Públicas. Valor máximo: R\$ 131.233,01. O Edital e a Pasta Técnica encontram-se à disposição dos interessados no Prédio da Prefeitura de Chopinzinho-PR, Divisão de Licitações e Contratos, Rua Miguel Procópio Kurpel, nº 3.811 – Chopinzinho-PR, das 08:00/12:00 e 13:00/17:00 horas e no endereço eletrônico: [www.chopinzinho.pr.gov.br](http://www.chopinzinho.pr.gov.br) – Informações pelo telefone: (46) 3242-8614.

Caril173244

200 2

---

ESTADO DO PARANÁ  
PREFEITURA MUNICIPAL DE CHOPINZINHO

---

SECRETARIA MUNICIPAL DE ADMINISTRAÇÃO  
AVISO DIÁRIO - TP - EDITAL 11\_2021 - AMPLIAÇÃO RECANTO FELIZ

**AVISO DE LICITAÇÃO**

Município de CHOPINZINHO/PR. Modalidade: TOMADA DE PREÇOS. Edital nº 11/2021. Data da Licitação: Dia 09 de novembro de 2021, às 09:00 (nove) horas. Objeto: Contratação de Empresa Especializada Para Execução de Obra de Ampliação do Centro Municipal de Educação Infantil Recanto Feliz. Gênero: Obras Públicas. Valor máximo: R\$ 131.233,01. O Edital e a Pasta Técnica encontram-se à disposição dos interessados no Prédio da Prefeitura de Chopinzinho-PR, Divisão de Licitações e Contratos, Rua Miguel Procópio Kurpel, nº 3.811 – Chopinzinho-PR, das 08:00/12:00 e 13:00/17:00 horas e no endereço eletrônico: [www.chopinzinho.pr.gov.br](http://www.chopinzinho.pr.gov.br) - Informações pelo telefone: (46) 3242-8614.

**Publicado por:**  
Roberto Alencar Przendziuk  
**Código Identificador:**05271740

Matéria publicada no Diário Oficial dos Municípios do Paraná no dia 21/10/2021. Edição 2374

A verificação de autenticidade da matéria pode ser feita informando o código identificador no site:

<http://www.diariomunicipal.com.br/amp/>

201  
R

**SOMAR ENGENHARIA E CONSTRUTORA EIRELI**

Rua Venezuela, 110, Jardim das Américas, Pato Branco, PR, 85502-030

**MUNICÍPIO DE CHOPINZINHO**

**TOMADA DE PREÇOS Nº 11/2021**

**ENVELOPE Nº 1 – HABILITAÇÃO PRELIMINAR**

DATA: 09/11/2021

✓



# Município de Chopinzinho

ESTADO DO PARANÁ

CNPJ: 76.995.414/0001-60 e-mail: prefeitura@chopinzinho.pr.gov.br  
Telefone (46) 3242-8600 Rua Miguel Procópio Kurpel, nº 3.811, Bairro São Miguel  
85.560-000 CHOPINZINHO PARANÁ

## COMISSÃO DE LICITAÇÃO E REGISTRO CADASTRAL CERTIFICADO DE REGISTRO CADASTRAL

202

CERTIFICADO Nº. 041/2021	VALIDADE: 24/09/2022
--------------------------	----------------------

NOME OU RAZÃO SOCIAL: <b>SOMAR ENGENHARIA E CONSTRUTORA EIRELI</b>
---

ENDEREÇO: Rua Venezuela, nº 110 – Bairro Jardim das Américas
---

CEP: 85.502-030	CIDADE: Pato Branco - PR
-----------------	--------------------------

Data da Constituição: 21/01/2019 Número do Registro: 41600815386 Última Alteração: 20203922816 Data: 13/08/2020	CNPJ.: <b>07.831.067/0001-17</b>
--	-------------------------------------

DADOS BANCARIOS: BANCO: Caixa Econômica Federal	AGÊNCIA: 0602	CONTA: 3777-7
--	---------------	---------------

FONE: (46) 99907 0355	Email: somar.engenhariaeconstrutora@gmail.com
-----------------------	---

DIRIGENTES OU SÓCIOS: <b>CLEUSA REGINA ANDREOLA</b> <b>PANISSON</b>	CPF 626.996.879-87	RG 14.414.673-5
---	--------------------	-----------------

RAMO DE ATIVIDADE: Fabricação de outros artigos de carpintaria para construção, Fabricação de estruturas pré-moldadas de concreto armado, em série e sob encomenda, Fabricação de artefatos de cimento para uso na construção, Fabricação de estruturas metálicas, Serviços de confecção de armações metálicas para a construção, Construção de rodovias e ferrovias, Construção de obras de arte especiais, Obras de urbanização - ruas, praças e calçadas, Construção de barragens e represas para geração de energia elétrica, Construção de redes de abastecimento de água, coleta de esgoto e construções correlatas, exceto obras de, Montagem de estruturas metálicas, Construção de instalações esportivas e recreativas, Outras obras de engenharia civil não especificadas anteriormente, Perfurações e sondagens Instalação e manutenção elétrica, Instalações hidráulicas, sanitárias e de gás, Serviços de pintura de edifícios em geral Outras obras de acabamento da construção, Obras de alvenaria, Serviços de arquitetura
--

OBS.: O registro no Cadastro de Fornecedores não implica obrigações de qualquer natureza por parte do Município.

Chopinzinho, 24 de setembro de 2021.

  
**ANDRÉ FELIPE MORAES**  
Presidente Comissão de Licitação e  
Cadastros de Fornecedores

W

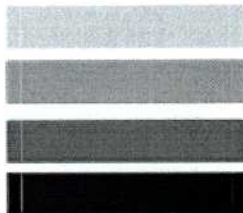

**DECLARAÇÃO DE NÃO EMPREGO DE MENORES  
EM CUMPRIMENTO AO INCISO XXXIII DO ART. 7º DA CONSTITUIÇÃO FEDERAL**

Ao:

Município de Chopinzinho – PR.

Comissão Permanente de Licitações

Referente: Edital de Tomada de Preços nº 11/2021

Prezados senhores,

A SOMAR ENGENHARIA E CONSTRUTORA EIRELI, empresa sediada na Rua Venezuela, nº 110, Bairro Jardim das Américas, Pato Branco, PR, CEP 85502-030, inscrita no CNPJ 07.831.067/0001-17, representada por Cleusa Regina Andreola Panisson, inscrita no CPF 626.996.879-87, vem pelo presente **DECLARAR** que para cumprimento do disposto no inciso XXXIII do art. 7º da Constituição Federal, não emprega menores de dezoito anos em trabalho noturno, perigoso ou insalubre e nem menores de dezesseis anos, em qualquer trabalho, salvo na condição de aprendiz, a partir dos quatorze anos de idade, em cumprimento ao que determina o inciso V do art. 27 da Lei nº 8.666/93, acrescida pela Lei nº 9.854/99.

Por ser expressão de verdade, firmamos o presente.

Chopinzinho, PR, 9 de novembro de 2021.

**SOMAR ENGENHARIA E CONSTRUTORA EIRELI**

CNPJ 07.831.067/0001-17

(REPRESENTANTE LEGAL) **Cleusa Regina Andreola Panisson**

CPF 626.996.879-87 – RG 14.414.673-5

**07.831.067/0001-17**

**SOMAR ENGENHARIA E  
CONSTRUTORA EIRELI**

**RUA VENEZUELA, 110,  
JARDIM DAS AMÉRICAS**

**85502-030 PATO BRANCO PR**

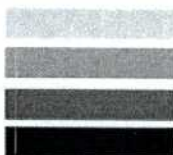

SOMAR ENGENHARIA E CONSTRUTORA EIRELI

CNPJ: 07.831.067/0001-17

Rua Venezuela 110 - Jardim das Américas - Pato Branco/PR - CEP 85502-030



207  
R

**MINISTÉRIO DA FAZENDA**  
**Secretaria da Receita Federal do Brasil**  
**Procuradoria-Geral da Fazenda Nacional**

**CERTIDÃO NEGATIVA DE DÉBITOS RELATIVOS AOS TRIBUTOS FEDERAIS E À DÍVIDA  
ATIVA DA UNIÃO**

**Nome: SOMAR ENGENHARIA E CONSTRUTORA EIRELI**  
**CNPJ: 07.831.067/0001-17**

Ressalvado o direito de a Fazenda Nacional cobrar e inscrever quaisquer dívidas de responsabilidade do sujeito passivo acima identificado que vierem a ser apuradas, é certificado que não constam pendências em seu nome, relativas a créditos tributários administrados pela Secretaria da Receita Federal do Brasil (RFB) e a inscrições em Dívida Ativa da União (DAU) junto à Procuradoria-Geral da Fazenda Nacional (PGFN).

Esta certidão é válida para o estabelecimento matriz e suas filiais e, no caso de ente federativo, para todos os órgãos e fundos públicos da administração direta a ele vinculados. Refere-se à situação do sujeito passivo no âmbito da RFB e da PGFN e abrange inclusive as contribuições sociais previstas nas alíneas 'a' a 'd' do parágrafo único do art. 11 da Lei nº 8.212, de 24 de julho de 1991.

A aceitação desta certidão está condicionada à verificação de sua autenticidade na Internet, nos endereços <<http://rfb.gov.br>> ou <<http://www.pgfn.gov.br>>.

Certidão emitida gratuitamente com base na Portaria Conjunta RFB/PGFN nº 1.751, de 2/10/2014.

Emitida às 10:46:43 do dia 29/08/2021 <hora e data de Brasília>.

Válida até 25/02/2022.

Código de controle da certidão: **682E.3533.1C30.09B2**

Qualquer rasura ou emenda invalidará este documento.

1



Estado do Paraná  
Secretaria de Estado da Fazenda  
Receita Estadual do Paraná

205

## **Certidão Negativa**

de Débitos Tributários e de Dívida Ativa Estadual  
**Nº 024855497-09**

Certidão fornecida para o CNPJ/MF: **07.831.067/0001-17**

Nome: **CASA PRONTA GRUPO GRIFINOLIA CONSTRUTORA LTDA**

**Estabelecimento baixado ou paralisado no Cadastro de Contribuintes do ICMS/PR**

Ressalvado o direito da Fazenda Pública Estadual inscrever e cobrar débitos ainda não registrados ou que venham a ser apurados, certificamos que, verificando os registros da Secretaria de Estado da Fazenda, constatamos não existir pendências em nome do contribuinte acima identificado, nesta data.

Obs.: Esta Certidão engloba todos os estabelecimentos da empresa e refere-se a débitos de natureza tributária e não tributária, bem como ao descumprimento de obrigações tributárias acessórias.

**Válida até 27/12/2021 - Fornecimento Gratuito**

A autenticidade desta certidão deverá ser confirmada via Internet  
[www.fazenda.pr.gov.br](http://www.fazenda.pr.gov.br)



MUNICÍPIO DE

**PATO BRANCO**

**SECRETARIA MUNICIPAL  
DE ADMINISTRAÇÃO E FINANÇAS**

**DIVISÃO DE FISCALIZAÇÃO E TRIBUTAÇÃO**

206

CERTIDÃO NEGATIVA DE TRIBUTOS MUNICIPAIS - CONTRIBUINTE

CÓDIGO.....: 7831067000117  
NOME.....: SOMAR ENGENHARIA E CONSTRUTORA  
CNPJ/CPF...: 07.831.067/0001-17  
ENDEREÇO...: VENEZUELA, 110 - JARDIM DAS AMERICAS  
CEP.....: 85502030  
MUNICÍPIO..: PATO BRANCO UF: PR

FINALIDADE: Consulta de Débitos

Certificamos para os devidos fins que de conformidade com as informações prestadas pelos órgãos competentes desta Prefeitura no cadastro de contribuinte do sujeito passivo acima identificado, é CERTIFICADO QUE NÃO CONSTAM DÉBITOS PENDENTES referente a Tributos Municipais inscritos ou não em Dívida Ativa, até a presente data.

A Fazenda Municipal reserva-se o direito de cobrar Dívidas posteriormente constatadas, mesmo referente a períodos compreendidos nesta CERTIDÃO.

A presente certidão está condicionada à verificação de sua autenticidade na Internet, no endereço <<http://www.patobranco.pr.gov.br>> ou através do QR Code com os dados abaixo:

Emitida em: 08/11/2021.  
Válida até: 06/02/2022.  
Ano da Certidão.....: 2021  
Número da certidão.....: 0157509  
Código de autenticidade da certidão: 581559823581559



Certidão emitida no Portal do Cidadão, com base na Lei Municipal.

Pato Branco - PR em, 08 de Novembro de 2021.

ATENÇÃO: QUALQUER RASURA OU EMENDA INVALIDARÁ ESTE DOCUMENTO.

[Voltar](#)[Imprimir](#)

### **Certificado de Regularidade do FGTS - CRF**

**Inscrição:** 07.831.067/0001-17

**Razão Social:** SOMAR ENGENHARIA E CONSTRUTORA EIRELI

**Endereço:** AV TUPI 6565 / ALVORADA / PATO BRANCO / PR /  
85508-000

A Caixa Econômica Federal, no uso da atribuição que lhe confere o Art. 7, da Lei 8.036, de 11 de maio de 1990, certifica que, nesta data, a empresa acima identificada encontra-se em situação regular perante o Fundo de Garantia do Tempo de Serviço - FGTS.

O presente Certificado não servirá de prova contra cobrança de quaisquer débitos referentes a contribuições e/ou encargos devidos, decorrentes das obrigações com o FGTS.

**Validade:** 22/10/2021 a 20/11/2021 ✓

**Certificação Número:** 2021102201224766308850

Informação obtida em 04/11/2021 14:55:05

A utilização deste Certificado para os fins previstos em Lei esta condicionada a verificação de autenticidade no site da Caixa:  
**[www.caixa.gov.br](http://www.caixa.gov.br)**



PODER JUDICIÁRIO  
JUSTIÇA DO TRABALHO

### CERTIDÃO NEGATIVA DE DÉBITOS TRABALHISTAS

Nome: SOMAR ENGENHARIA E CONSTRUTORA EIRELI (MATRIZ E FILIAIS)

CNPJ: 07.831.067/0001-17

Certidão nº: 26642422/2021

Expedição: 29/08/2021, às 10:53:14

Validade: 24/02/2022 - 180 (cento e oitenta) dias, contados da data de sua expedição.

Certifica-se que **SOMAR ENGENHARIA E CONSTRUTORA EIRELI (MATRIZ E FILIAIS)**, inscrito(a) no CNPJ sob o nº **07.831.067/0001-17**, **NÃO CONSTA** do Banco Nacional de Devedores Trabalhistas.

Certidão emitida com base no art. 642-A da Consolidação das Leis do Trabalho, acrescentado pela Lei nº 12.440, de 7 de julho de 2011, e na Resolução Administrativa nº 1470/2011 do Tribunal Superior do Trabalho, de 24 de agosto de 2011.

Os dados constantes desta Certidão são de responsabilidade dos Tribunais do Trabalho e estão atualizados até 2 (dois) dias anteriores à data da sua expedição.

No caso de pessoa jurídica, a Certidão atesta a empresa em relação a todos os seus estabelecimentos, agências ou filiais.

A aceitação desta certidão condiciona-se à verificação de sua autenticidade no portal do Tribunal Superior do Trabalho na Internet (<http://www.tst.jus.br>).

Certidão emitida gratuitamente.

#### INFORMAÇÃO IMPORTANTE

Do Banco Nacional de Devedores Trabalhistas constam os dados necessários à identificação das pessoas naturais e jurídicas inadimplentes perante a Justiça do Trabalho quanto às obrigações estabelecidas em sentença condenatória transitada em julgado ou em acordos judiciais trabalhistas, inclusive no concernente aos recolhimentos previdenciários, a honorários, a custas, a emolumentos ou a recolhimentos determinados em lei; ou decorrentes de execução de acordos firmados perante o Ministério Público do Trabalho ou Comissão de Conciliação Prévia.

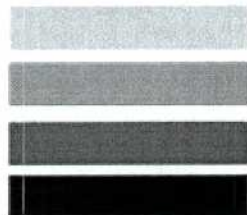

## ANEXO Nº 11

Referência: TOMADA DE PREÇOS nº 11/2021

OBJETO: **CONTRATAÇÃO DE EMPRESA ESPECIALIZADA PARA EXECUÇÃO DE OBRA DE AMPLIAÇÃO DO CENTRO MUNICIPAL DE EDUCAÇÃO INFANTIL RECANTO FELIZ.**

### **DECLARAÇÃO DE MICROEMPRESA OU EMPRESA DE PEQUENO PORTE OU EQUIPARADAS**

À COMISSÃO PERMANENTE DE LICITAÇÃO DO MUNICÍPIO DE CHOPINZINHO – PR

Declaramos, sob as penas da Lei, sem prejuízo das sanções e multas previstas no edital, que a Empresa **SOMAR ENGENHARIA E CONSTRUTORA EIRELI**, inscrita no CNPJ 07.831.067/0001-17 é **MICROEMPRESA** nos termos do enquadramento previsto na Lei Complementar nº 123/2006, alterada pela Lei Complementar nº 147/14, cujos termos declaramos conhecer na íntegra, estando apta, portanto, a exercer o direito de preferência como critério de desempate no procedimento licitatório **TOMADA DE PREÇOS n.º 9/2021**, realizado pelo Município de Chopinzinho – PR.

Chopinzinho, PR, 9 de novembro de 2021.

**SOMAR ENGENHARIA E CONSTRUTORA EIRELI**

CNPJ 07.831.067/0001-17

(REPRESENTANTE LEGAL) **Cleusa Regina Andreola Panisson**

CPF 626.996.879-87 – RG 14.414.673-5

**07.831.067/0001-17**

**SOMAR ENGENHARIA E**

**CONSTRUTORA EIRELI**

**RUA VENEZUELA, 110,**

**JARDIM DAS AMÉRICAS**

**85502-030 PATO BRANCO PR**

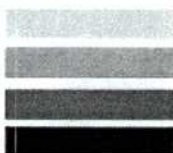

**SOMAR ENGENHARIA E CONSTRUTORA EIRELI**

CNPJ: 07.831.067/0001-17

Rua Venezuela 110 - Jardim das Américas - Pato Branco/PR - CEP 85502-030



## ANEXO 12

### DECLARAÇÃO DE NÃO PARENTESCO CONFORME O PREJULGADO 9 DO TRIBUNAL DE CONTAS DO ESTADO DO PARANÁ E DE QUE A LICITANTE NÃO ESTÁ INCURSA NAS VEDAÇÕES DO INCISO III DO ART. 9º DA LEI FEDERAL 8.666/93

A Empresa SOMAR ENGENHARIA E CONSTRUTORA EIRELI, sediada na Rua Venezuela, nº 110, Bairro Jardim das Américas, Pato Branco, PR, CEP 85502-030, inscrita no CNPJ 07.831.067/0001-17, Telefone (46)99907-0355, neste ato representada pela Sra. Cleusa Regina Andreola Panisson, portadora da carteira de identidade RG nº 14.414.673-5.e inscrita no CPF sob nº 626.996.879-87, **DECLARA** sob as penas da Lei, que os proprietários, dirigentes, e/ou responsável técnico ou legal da referida empresa **NÃO** possuem grau de parentesco consanguíneo (cônjuges, companheiros ou parentes) ou afim, em linha reta, colateral ou por adoção até o 3º grau com as seguintes autoridades e servidores públicos:

Prefeito, Vice-Prefeito, Secretários Municipais, Chefe de Gabinete e Procurador Geral do Município.

Membros da Comissão de Licitações e Pregoeiros. Ocupantes de cargo comissionado ou servidores efetivos com função gratificada ou comissionada, inclusive o órgão de controle interno, desde que tenham atuado ou atuem em processos licitatórios da respectiva pasta a que se encontrem vinculados ou qualquer outra autoridade ligada à contratação, responsabilizando-se civil, administrativa e criminalmente pela veracidade das informações contidas nesta Declaração. (Que possa caracterizar nepotismo, contrariando a orientação do Prejulgado 09 do TC/PR, Súmula Vinculante nº 13 do STF, Acórdão nº 2745/2010 do TCE-Tribunal de Contas do Paraná; ressaltamos o entendimento firmado no TJPR Apelação Cível e Reexame Necessário nº 1273953-4/Paranavaí-PR-4ª Câmara Cível).

**DECLARA**, sob as penas da lei, que na qualidade de proponente de procedimento licitatório sob a modalidade **TOMADA DE PREÇOS nº 11/2021**, instaurada pelo Município de Chopinzinho, que os proprietários, dirigentes, e/ou responsáveis técnicos ou legal da referida empresa não são servidores ou dirigentes de órgão ou entidade contratante ou responsável pela licitação, conforme disposto no inciso III, do art. 9º da Lei 8.666/93.

A presente declaração tem validade pelo prazo de 05 (cinco) anos, sendo obrigatório que a declarante comunique ao município de Chopinzinho, no prazo de 24 (vinte e quatro) horas de sua ocorrência, as alterações no quadro societário e/ou de funcionamento da empresa

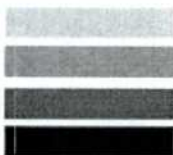

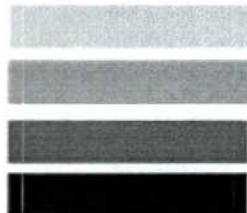

# SOMAR ENGENHARIA

E CONSTRUTORA

211R

que impliquem em alguma(s) da(s) vedação(es) prevista(s) nesta declaração, tais como alterações de propriedade, do quadro societário, dirigentes, responsável técnico ou legal, conforme vedações previstas no Prejulgado 9 do TCE/PR e Art. 9º, inciso III, da Lei nº 8.666/93.

Por ser expressão de verdade, firmamos o presente.

Chopinzinho, PR, 09 de novembro de 2021.

**SOMAR ENGENHARIA E CONSTRUTORA EIRELI**  
CNPJ 07.831.067/0001-17  
(REPRESENTANTE LEGAL) **Cleusa Regina Andreola Panisson**  
CPF 626.996.879-87 – RG 14.414.673-5

**07.831.067/0001-17**  
**SOMAR ENGENHARIA E**  
**CONSTRUTORA EIRELI**  
RUA VENEZUELA, 110,  
JARDIM DAS AMÉRICAS  
**85502-030 PATO BRANCO PR**

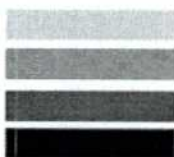

**SOMAR ENGENHARIA E CONSTRUTORA EIRELI**  
CNPJ: 07.831.067/0001-17  
Rua Venezuela 110 - Jardim das Américas - Pato Branco/PR - CEP 85502-030

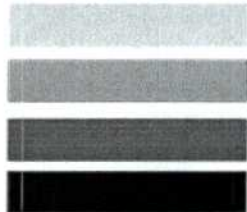

## ANEXO 2

### DECLARAÇÃO DE RECEBIMENTO DE DOCUMENTOS

Referência: TOMADA DE PREÇOS nº 11/2021

OBJETO: **CONTRATAÇÃO DE EMPRESA ESPECIALIZADA PARA EXECUÇÃO DE OBRA DE AMPLIAÇÃO DO CENTRO MUNICIPAL DE EDUCAÇÃO INFANTIL RECANTO FELIZ.**

O signatário da presente, a senhora Cleusa Regina Andreola Panisson, CPF nº 626.996.879-87, representante legalmente constituída da proponente SOMAR ENGENHARIA E CONSTRUTORA, inscrita no CNPJ nº 07.831.067/0001-1/, **DECLARA** que a mesma recebeu toda a documentação relativa à TOMADA DE PREÇOS supramencionada.

Chopinzinho, PR, 09 de novembro de 2021.

**SOMAR ENGENHARIA E CONSTRUTORA EIRELI**

CNPJ 07.831.067/0001-17

(REPRESENTANTE LEGAL) **Cleusa Regina Andreola Panisson**

CPF 626.996.879-87 – RG 14.414.673-5

**07.831.067/0001-17**

**SOMAR ENGENHARIA E  
CONSTRUTORA EIRELI**

**RUA VENEZUELA, 110,  
JARDIM DAS AMÉRICAS**

**85502-030 PATO BRANCO PR**



**SOMAR ENGENHARIA E CONSTRUTORA EIRELI**

CNPJ: 07.831.067/0001-17

Rua Venezuela 110 - Jardim das Américas - Pato Branco/PR - CEP 85502-030

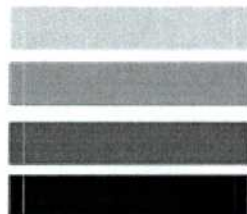

SOMAR  
ENGENHARIA

E CONSTRUTORA

213

ANEXO Nº 4

DECLARAÇÃO FORMAL DE DISPENSA DE VISITA

Referência: TOMADA DE PREÇOS nº 11/2021

OBJETO: **CONTRATAÇÃO DE EMPRESA ESPECIALIZADA PARA EXECUÇÃO DE OBRA DE AMPLIAÇÃO DO CENTRO MUNICIPAL DE EDUCAÇÃO INFANTIL RECANTO FELIZ.**

O representante legal da SOMAR ENGENHARIA E CONSTRUTORA EIRELI, inscrita no CNPJ 07.831.067/0001-17, representada pela Sra. Cleusa Regina Andreola Panisson, inscrita no CPF sob nº 626.996.879-87, devidamente habilitado, DECLARA que RENUNCIA à Visita Técnica aos locais e/ou instalações dos objetos licitados, de que tem pleno conhecimento das condições, complexidades e peculiaridades inerentes à natureza dos trabalhos e da obra, assumindo total responsabilidade por esse fato e informando que não o utilizará para quaisquer questionamentos futuros que ensejem avenças técnicas e/ou financeira para com a Contratante.

Chopinzinho, PR, 09 de novembro de 2021.

**SOMAR ENGENHARIA E CONSTRUTORA EIRELI**

CNPJ 07.831.067/0001-17

(REPRESENTANTE LEGAL) **Cleusa Regina Andreola Panisson**

CPF 626.996.879-87 – RG 14.414.673-5

**07.831.067/0001-17**

**SOMAR ENGENHARIA E  
CONSTRUTORA EIRELI**

**RUA VENEZUELA, 110,  
JARDIM DAS AMÉRICAS**

**85502-030 PATO BRANCO PR**

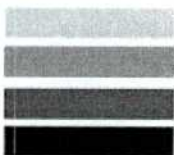

**SOMAR ENGENHARIA E CONSTRUTORA EIRELI**

CNPJ: 07.831.067/0001-17

Rua Venezuela 110 - Jardim das Américas - Pato Branco/PR - CEP 85502-030

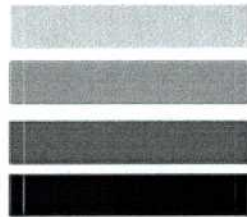

ANEXO Nº 05

**DECLARAÇÃO DE RESPONSABILIDADE TÉCNICA**

À Comissão Permanente de Licitações

Referência: TOMADA DE PREÇOS nº 11/2021

**OBJETO: CONTRATAÇÃO DE EMPRESA ESPECIALIZADA PARA EXECUÇÃO DE OBRA DE AMPLIAÇÃO DO CENTRO MUNICIPAL DE EDUCAÇÃO INFANTIL RECANTO FELIZ.**

Razão Social: SOMAR ENGENHARIA E CONSTRUTORA EIRELI

CNPJ: 07.831.067/0001-17

Conforme o disposto no Edital em epígrafe, declaramos que o responsável técnico pela obra, caso venhamos a vencer a referida licitação, é:

1. Nome: Cleusa Regina Andreola Panisson

Especialidade: Arquiteta e Urbanista

CAU/BR nº: A40822-0/D

Data do registro : 21/06/2004

Assinatura do responsável técnico: \_\_\_\_\_

Declaramos, outrossim, que a profissional acima relacionado pertence ao nosso quadro técnico de profissionais permanentes, ou mantém com relacionamento e vínculo junto à empresa.

Chopinzinho, PR, 09 de novembro de 2021.

**SOMAR ENGENHARIA E CONSTRUTORA EIRELI**

CNPJ 07.831.067/0001-17

(REPRESENTANTE LEGAL) **Cleusa Regina Andreola Panisson**

CPF 626.996.879-87 – RG 14.414.673-5

**07.831.067/0001-17**

**SOMAR ENGENHARIA E  
CONSTRUTORA EIRELI**

RUA VENEZUELA, 110,  
JARDIM DAS AMÉRICAS

**85502-030 PATO BRANCO PR**

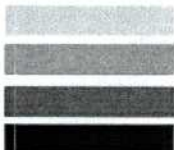

**SOMAR ENGENHARIA E CONSTRUTORA EIRELI**

CNPJ: 07.831.067/0001-17

Rua Venezuela 110 - Jardim das Américas - Pato Branco/PR - CEP 85502-030



**Conselho de Arquitetura e Urbanismo**  
**CERTIDÃO DE ACERVO TÉCNICO COM ATESTADO**  
Lei Nº 12378 de 31 de Dezembro de 2010

Página 1/15

**CERTIDÃO DE ACERVO TÉCNICO COM ATESTADO**

Nº 0000000371151



CERTIFICAMOS, para os devidos fins, que consta em nossos arquivos o registro de Acervo referente ao(s) Registro(s) de Responsabilidade Técnica - RRTs abaixo discriminado(s):

Profissional: CLEUSA REGINA ANDREOLA PANISSON

Título do Profissional: Arquiteto e Urbanista

Registro Nacional: Registro CAU nº 000A408220

Validade: Indefinida

Número do RRT: 4071288

Tipo do RRT: SIMPLES - EXTEMPORÂNEO

Registrado em: 29/10/2015

Forma de Registro: INICIAL

Participação Técnica: INDIVIDUAL

Descricao: EXECUÇÃO DO CENTRO DE CONVIVÊNCIA COM ÁREA DE 1.978,64M², PAISAGISMO E INFRA ESTRUTURA DA ÁREA EXTERNA DO COMPLEXO CENTRO DE CONVIVÊNCIA FREI GONÇALO NO MUNICÍPIO DE PATO BRANCO/PR.

Empresa contratada: CASA PRONTA GRUPO GRIFINÓLIA CONSTRUTORA LTDA - EPP  
CNPJ: 07.831.067/0001-17

Contratante: PREFEITURA MUNICIPAL DE PATO BRANCO  
CPF/CNPJ: 76995448000154

RUA CARAMURU

Nº 271

Complemento:

Bairro: CENTRO

Cidade: PATO BRANCO

UF: PR

CEP: 85501060

Contrato: 119/2015-GP

Celebrado em 14/10/2015

Valor do Contrato: R\$ 1.892.222,92

Tipo do Contratante: Pessoa jurídica de direito privado

Data de Início: 24/10/2015

Data de Fim: 19/07/2016

**Atividade Técnica**

2.1.1 - Execução de obra , 1978.64 m² - metro quadrado;

**Endereço da obra/serviço**

RUA VILSON VALDIR AMADORI

Nº 1270

Complemento: FESPATO

Bairro: LA SALLE

Cidade: PATO BRANCO

UF: PR

CEP: 85505330

Coordenadas Geográficas: 0 0

**1. Descrição**

**CERTIDÃO DE ACERVO TÉCNICO COM ATESTADO**

**2. Informações**

- A Certidão de Acervo Técnico (CAT) à qual o atestado está vinculado constituirá prova da capacidade técnico-profissional da pessoa jurídica somente se o responsável técnico indicado estiver ou venha a ser integrado ao seu quadro técnico por meio de declaração entregue no momento da habilitação ou da entrega das propostas



**Conselho de Arquitetura e Urbanismo**  
**CERTIDÃO DE ACERVO TÉCNICO COM ATESTADO**  
Lei Nº 12378 de 31 de Dezembro de 2010

**CERTIDÃO DE ACERVO TÉCNICO COM**  
**ATESTADO**  
**Nº 0000000371151**

- Certificamos, ainda, que nos termos do artigo 2º da Lei nº 12.378/2010 e artigos 2º e 3º da Resolução nº 21/2012-CAU/BR, esta Certidão é válida somente para os serviços condizentes com as atribuições profissionais acima discriminadas
- Certificamos que se encontra vinculado à presente CAT o atestado apresentado em cumprimento à Lei nº 8.666/93, expedido pela pessoa jurídica contratante, a quem cabe a responsabilidade pela veracidade e exatidão das informações nele constantes. É de responsabilidade deste Conselho a verificação da atividade profissional em conformidade com a Lei nº 12.378/2010 e Resoluções do Conselho de Arquitetura e Urbanismo do Brasil (CAU/BR)
- Em conformidade com o que determina o Art. 45 da Lei 12.378, toda realização de trabalho de competência privativa ou de atuação compartilhadas com outras profissões regulamentadas será objeto de Registro de Responsabilidade Técnica - RRT
- Esta certidão perderá a validade, caso ocorra qualquer alteração posterior dos elementos cadastrais nela contidos

Certidão nº 371151/2017

10/05/2017, 09:12

Chave de Impressão: 2984AW0WWDC67CDW4DD5

N



MUNICÍPIO DE  
**PATO BRANCO**

ESTADO DO PARANÁ

212

## ATESTADO DE CAPACIDADE TÉCNICA

**ATESTAMOS** para os devidos fins que a Empresa **Casa Pronta Grupo Grifinólia Construtora LTDA ME**, portadora do CNPJ nº 07.831.067/0001-17, estabelecida na Rua Araucária, 402, Bairro Santa Terezinha, Pato Branco-PR, neste ato representado pela Arquiteta e Urbanista CLEUSA REGINA ANDREOLA PANISSON, registro no CAU/BR A40822-0, prestou serviços para a **construção do Centro de Convivência com área igual a 1.978,64 m² e paisagismo e infra estrutura da área externa do Complexo Frei Gonçalo**, sendo o local da obra a Rua Vilson Valdir Amadori, 1270, Bairro La Salle, Pato Branco-PR, serviços estes prestados para a Prefeitura Municipal de Pato Branco pessoa jurídica de direito público, com sede à Rua Caramuru, nº 271, centro, inscrita no CNPJ sob o nº 76.995.448/0001-54 – Estado do Paraná. Conforme Contrato nº 119/2015-GP. RRT de responsabilidade de execução nº 0000004071288.

Data de Início Obra: 24/10/2015 Data de Conclusão da Obra: 19/07/2016

Atestamos ainda que a empresa prestou os serviços de forma satisfatória, com qualidade e eficiência cumprindo os prazos estipulados, não tendo nada que os desabone.

### CARACTERÍSTICAS DA OBRA EXECUTADA:

SERVIÇOS	UNIDADE	QUANTIDADE
<b>SERVIÇOS PRELIMINARES</b>		
LOCAÇÃO CONVENCIONAL DE OBRA, ATRAVÉS DE GABARITO DE TABUAS CORRIDAS PONTALETADAS, COM REAPROVEITAMENTO DE 10 VEZES.	M2	1.978,64
TAPUME DE CHAPA DE MADEIRA COMPENSADA, E= 6MM, COM PINTURA A CAL E REAPROVEITAMENTO DE 2X	M2	463,32
<b>MOVIMENTAÇÃO DE TERRA</b>		
ESCAVAÇÃO MANUAL DE VALA EM MATERIAL DE 1ª CATEGORIA ATÉ 1,5M EXCLUINDO ESGOTAMENTO / ESCORAMENTO	M3	123,63
REATERRO MANUAL COM APILOAMENTO MECÂNICO	M3	43,54
<b>FUNDAÇÕES - SAPATAS E PILARETES</b>		
LASTRO DE BRITA	M3	5,10
CONCRETO USINADO BOMBEADO FCK=25MPA, INCLUSIVE LANÇAMENTO E ADENSAMENTO	M3	59,23
FORMA TABUA P/ CONCRETO EM FUNDAÇÃO C/ REAPROVEITAMENTO 10 X.	M2	463,52
ARMAÇÃO DE AÇO CA-60 DIAM. 3,4 A 6,0MM.- FORNECIMENTO / CORTE (C/PERDA DE 10%) / DOBRA / COLOCAÇÃO.	KG	557,70

Rua Caramuru, 271 • 85501-064 • Pato Branco • Paraná  
Fone/Fax (46) 3220.1544 [www.patobranco.pr.gov.br](http://www.patobranco.pr.gov.br)

lsl





# MUNICÍPIO DE PATO BRANCO

ESTADO DO PARANÁ

218

ARMACAO ACO CA-50, DIAM. 6,3 (1/4) A 12,5MM(1/2) -FORNECIMENTO/ CORTE (PERDA DE 10%) / DOBRA / COLOCAÇÃO.	KG	3.003,20
<b>VIGAS BALDRAMES</b>		
LASTRO DE BRITA	M3	3,48
CONCRETO USINADO BOMBEADO FCK=25MPA, INCLUSIVE LANÇAMENTO E ADENSAMENTO	M3	20,85
FORMA TABUA P/ CONCRETO EM FUNDACAO C/ REAPROVEITAMENTO 10 X.	M2	400,92
ARMACAO DE ACO CA-60 DIAM. 3,4 A 6,0MM.- FORNECIMENTO / CORTE (C/PERDA DE 10%) / DOBRA / COLOCAÇÃO.	KG	300,60
ARMACAO ACO CA-50, DIAM. 6,3 (1/4) A 12,5MM(1/2) -FORNECIMENTO/ CORTE (PERDA DE 10%) / DOBRA / COLOCAÇÃO.	KG	1.278,20
ARMACAO ACO CA-50 DIAM.16,0 (5/8) A 25,0MM (1) - FORNECIMENTO/ CORTE (PERDA DE 10%) / DOBRA / COLOCAÇÃO.	KG	355,90
<b>VIGAS E LAJES</b>		
CONCRETO USINADO BOMBEADO FCK=25MPA, INCLUSIVE LANÇAMENTO E ADENSAMENTO	M3	51,68
FORMA PARA ESTRUTURAS DE CONCRETO (PILAR, VIGA E LAJE) EM CHAPA DE MADEIRA COMPENSADA PLASTIFICADA, DE 1,10 X 2,20, ESPESSURA = 12 MM, 08 UTILIZACOES. (FABRICACAO, MONTAGEM E DESMONTAGEM - EXCLUSIVE ESCORAMENTO)	M2	728,18
ARMACAO DE ACO CA-60 DIAM. 3,4 A 6,0MM.- FORNECIMENTO / CORTE (C/PERDA DE 10%) / DOBRA / COLOCAÇÃO.	KG	657,80
ARMACAO ACO CA-50, DIAM. 6,3 (1/4) A 12,5MM(1/2) -FORNECIMENTO/ CORTE (PERDA DE 10%) / DOBRA / COLOCAÇÃO.	KG	2.656,80
ARMACAO ACO CA-50 DIAM.16,0 (5/8) A 25,0MM (1) - FORNECIMENTO/ CORTE (PERDA DE 10%) / DOBRA / COLOCAÇÃO.	KG	529,40
LAJE PRE-MOLDADA P/FORRO, SOBRECARGA 100KG/M2, VAOS ATE 3,50M/E=8CM, C/LAJOTAS E CAP.C/CONC FCK=25MPA, 3CM, INTER-EIXO 38CM, C/ESCORAMENTO (REAPR.3X) E FERRAGEM NEGATIVA	M2	164,83
<b>PILARES</b>		
CONCRETO USINADO BOMBEADO FCK=25MPA, INCLUSIVE LANÇAMENTO E ADENSAMENTO	M3	52,77
FORMA PARA ESTRUTURAS DE CONCRETO (PILAR, VIGA E LAJE) EM CHAPA DE MADEIRA COMPENSADA PLASTIFICADA, DE 1,10 X 2,20, ESPESSURA = 12 MM, 08 UTILIZACOES. (FABRICACAO, MONTAGEM E DESMONTAGEM - EXCLUSIVE ESCORAMENTO)	M2	654,04
ARMACAO DE ACO CA-60 DIAM. 3,4 A 6,0MM.- FORNECIMENTO / CORTE (C/PERDA DE 10%) / DOBRA / COLOCAÇÃO.	KG	1.001,50
ARMACAO ACO CA-50, DIAM. 6,3 (1/4) A 12,5MM(1/2) -FORNECIMENTO/ CORTE (PERDA DE 10%) / DOBRA / COLOCAÇÃO.	KG	2.634,50
<b>ALVENARIA</b>		
ALVENARIA EM TIJOLO CERAMICO FURADO 10X20X20CM, 1/2 VEZ, ASSENTADO EM ARGAMASSA TRACO 1:2:8 (CIMENTO, CAL E AREIA), JUNTAS 12MM	M2	2.370,08
VERGA 10X10CM EM CONCRETO PRÉ-MOLDADO FCK=20MPA (PREPARO COM BETONEIRA) AÇO CA60, BITOLA FINA, INCLUSIVE FORMAS TABUA 3A.	M	163,07
CONTRA-VERGA 10X10CM EM CONCRETO PRÉ-MOLDADO FCK=20MPA (PREPARO COM BETONEIRA) AÇO CA60, BITOLA FINA, INCLUSIVE FORMAS TABUA 3A.	M	110,73
PEITORIL EM GRANITO CINZA ANDORINHA, LARGURA DE 15CM, ASSENTADO COM ARGAMASSA TRACO 1:4 (CIMENTO E AREIA MEDIA), PREPARO MANUAL DA ARGAMASSA	M	107,73
DIVISORIA EM GRANITO CINZA POLIDO, ESP = 3CM, ASSENTADO COM ARGAMASSA TRACO 1:4, ARREIMATE EM CIMENTO, EXCLUSIVE FERRAGENS	M2	36,28
<b>PORTAS / JANELAS / VIDROS</b>		

Rua Caramuru, 271 • 85501-064 • Pato Branco • Paraná  
Fone/Fax (46) 3220.1544 [www.patobranco.pr.gov.br](http://www.patobranco.pr.gov.br)

lhl

h

Certidão nº 371151/2017  
10/05/2017, 09:12  
Chave de Impressão: 2984AW0WMD0C67CDW4DD5  
O atestado neste ato registrado foi emitido em 10/05/2017, e contém 15 folhas

Este documento encontra-se registrado no Conselho de Arquitetura e Urbanismo, vinculado à Certidão e Arquivo Técnico Com Atestado nº 371151, emitida em 10/05/2017





# MUNICÍPIO DE PATO BRANCO

ESTADO DO PARANÁ

219  
R

JANELA DE CORRER EM ALUMINIO, COM QUATRO FOLHAS PARA VIDRO, DUAS FIXAS E DUAS MOVEIS, INCLUSO GUARNICAO EXCLUSO VIDRO LISO INCOLOR	M2	58,42
JANELA BASCULANTE DE ALUMINIO	M2	14,32
JANELA DE ALUMINIO TIPO MAXIM AR, INCLUSO GUARNICOES EXCLUSO VIDRO FANTASIA	M2	0,96
JANELA FIXA COM VIDRO TEMPERADO INCOLOR, ESPESSURA 8MM, FORNECIMENTO E INSTALAÇÃO	M2	54,96
MOLDURA DE JANELA EM MADEIRA CHAPEADA	M2	3,50
JANELA DE MADEIRA TIPO GUILHOTINA, DE ABRIR, INCLUSAS GUARNICOES SEM FERRAGENS	M2	3,00
VIDRO TEMPERADO INCOLOR, ESPESSURA 8MM, FORNECIMENTO E INSTALACAO, INCLUSIVE MASSA PARA VEDACAO	M2	73,70
PORTA DE ABRIR EM ALUMINIO TIPO VENEZIANA, COM GUARNICAO	M2	16,38
PORTA DE VIDRO TEMPERADO, ESPESSURA 10MM, INCLUSIVE ACESSÓRIOS	M2	25,91
PORTA DE MADEIRA COMPENSADA LISA PARA PINTURA, 80X210X3,5CM, INCLUSO ADUELA 2A, ALIZAR 2A E DOBRADICAS	UNID	19,00
PORTA DE MADEIRA COMPENSADA LISA PARA PINTURA, 90X210X3,5CM, INCLUSO ADUELA 2A, ALIZAR 2A E DOBRADICAS	UNID	2,00
PORTA DE MADEIRA COMPENSADA LISA PARA PINTURA, 150X210X3,5CM, 2 FOLHAS, INCLUSO ADUELA 2A, ALIZAR 2A E DOBRADICAS	UNID	2,00
PORTA DE MADEIRA COMPENSADA LISA PARA PINTURA, 200X210X3,5CM, 2 FOLHAS, INCLUSO ADUELA 2A, ALIZAR 2A E DOBRADICAS	UNID	1,00
PORTA DE MADEIRA COMPENSADA LISA PARA PINTURA, 200X210X3,5CM, 2 FOLHAS, INCLUSO ADUELA 2A, ALIZAR 2A E DOBRADICAS, COM ISOLAMENTO TERMO ACÚSTICO	UNID	7,00
<b>IMPERMEABILIZAÇÃO E ISOLAMENTO</b>		
IMPERMEABILIZACAO DE ESTRUTURAS ENTERRADAS, COM TINTA ASFALTICA, DUAS DEMAOS.	M2	185,33
IMPERMEABILIZACAO DE SUPERFICIE COM MANTA ASFALTICA PROTEGIDA COM FILME DE ALUMINIO GOFRADO (DE ESPESSURA 0,8MM), INCLUSA APLICACAO DE EMULSAO ASFALTICA, E=3MM.	M2	164,83
ISOLAMENTO TÉRMICO ACÚSTICO COM MANTA DE LÃ DE VIDRO, ESPESSURA DE 2,5 CM	M2	526,74
<b>COBERTURA</b>		
ESTRUTURA METALICA EM TESOURAS OU TRELIÇAS, VAO LIVRE DE 8M, FORNECIMENTO E MONTAGEM, NAO SENDO CONSIDERADOS OS FECHAMENTOS METALICOS, AS COLUNAS, OS SERVICOS GERAIS EM ALVENARIA E CONCRETO, AS TELHAS DE COBERTURA E A PINTURA DE ACABAMENTO	M2	501,59
TELHAMENTO COM TELHA DE FIBROCIMENTO ONDULADA, ESPESSURA 6MM, INCLUSO JUNTAS DE VEDACAO E ACESSORIOS DE FIXACAO, EXCLUINDO MADEIRAMENTO	M2	501,59
CALHA EM CHAPA DE ACO GALVANIZADO NUMERO 24, DESENVOLVIMENTO DE 50CM	M	53,62
RUFO EM CHAPA DE ACO GALVANIZADO NUMERO 24, DESENVOLVIMENTO DE 50CM	M	296,22
PLACA DE ALUMÍNIO COMPOSTO (ACM), 5,00Mx1,05M, INCLUSO PINTURA	UNID	30,00
<b>REVESTIMENTOS DE PAREDES INTERNAS</b>		
CHAPISCO TRACO 1:3 (CIMENTO E AREIA MEDIA), ESPESSURA 0,5CM, PREPARO MECANICO DA ARGAMASSA	M2	2.060,03
EMBOCO TRACO 1:2:8 (CIMENTO, CAL E AREIA MEDIA), ESPESSURA 2,0CM, PREPARO MECANICO DA ARGAMASSA	M2	2.060,03
REBOCO ARGAMASSA TRACO 1:2 (CAL E AREIA FINA PENEIRADA), ESPESSURA 0,5CM, PREPARO MANUAL DA ARGAMASSA	M2	1.532,69

hhl

N



# MUNICÍPIO DE PATO BRANCO

ESTADO DO PARANÁ

220

AZULEJO BRANCO ACETINADO (DIM. MÍNIMA 30X50CM), 2ª QUALIDADE, ASSENTADO COM ARGAMASSA PRE-FABRICADA DE CIMENTO COLANTE, JUNTAS A PRUMO, INCLUINDO SERVIÇO DE REJUNTAMENTO COM CIMENTO BRANCO	M2	527,34
REVESTIMENTOS DE PAREDES EXTERNAS		
CHAPISCO TRACO 1:3 (CIMENTO E AREIA MEDIA), ESPESSURA 0,5CM, PREPARO MECANICO DA ARGAMASSA	M2	1.414,29
EMBOCO TRACO 1:2:8 (CIMENTO, CAL E AREIA MEDIA), ESPESSURA 2,0CM, PREPARO MECANICO DA ARGAMASSA	M2	1.414,29
REVESTIMENTOS DE FORROS		
CHAPISCO TRACO 1:3 (CIMENTO E AREIA MEDIA), ESPESSURA 0,5CM, PREPARO MECANICO DA ARGAMASSA	M2	164,83
EMBOCO TRACO 1:4,5 (CAL E AREIA MEDIA), ESPESSURA 2,0CM, PREPARO MANUAL DA ARGAMASSA	M2	164,83
REBOCO ARGAMASSA TRACO 1:2 (CAL E AREIA FINA PENEIRADA), ESPESSURA 0,5CM, PREPARO MANUAL DA ARGAMASSA	M2	164,83
FORRO DE PVC EM REGUA DE 100 MM (COM COLOCACAO, INCLUSIVE ESTRUTURA DE SUPORTE)	M2	980,77
FORRO EM PLACAS PRE-MOLDADAS DE GESSO LISO, BISOTADO, 60X60CM COM ESPESSURA CENTRAL 1,2CM E NAS BORDAS 3,0CM, INCLUSO FIXACAO COM ARAME E ESTRUTURA DE MADEIRA	M2	122,92
FORNECIMENTO E INSTALACAO DE FORRO MODULAR DE FIBRA MINERAL INCLUSIVE ESTRUTURA METALICA NA COR BRANCA E ACESSÓRIOS DE FIXACAO	M2	651,14
REVESTIMENTO DE PISOS		
LASTRO DE BRITA	M3	90,26
PISO EM CONCRETO 20 MPA USINADO, ESPESSURA 7CM E JUNTAS SERRADAS 2X2M, INCLUSO POLIMENTO COM DESEMPENADEIRA ELETRICA	M2	1.177,88
CONTRAPISO EM ARGAMASSA TRACO 1:4 (CIMENTO E AREIA), ESPESSURA 5CM, PREPARO MANUAL	M2	627,33
REGULARIZACAO DE PISO/BASE EM ARGAMASSA TRACO 1:3 (CIMENTO E AREIA), ESPESSURA 2,0CM, PREPARO MANUAL	M2	627,33
PISO CERAMICO PADRAO POPULAR PEI 4 ASSENTADO SOBRE ARGAMASSA DE CIMENTO COLANTE REJUNTADO COM CIMENTO BRANCO	M2	496,31
SOLEIRA DE GRANITO CINZA ANDORINHA, LARGURA 15CM, ESPESSURA 3CM, ASSENTADA SOBRE ARGAMASSA TRACO 1:4 (CIMENTO E AREIA)	M	51,74
RODAPE EM CERAMICA PADRAO MEDIO PEI-4 ALTURA 8CM ASSENTADO SOBRE ARGASSA DE CIMENTO COLANTE REJUNTADO COM CIMENTO BRANCO	M	262,90
COLOCACAO DE CARPETE ANTI-CHAMA	M2	69,80
PINTURA INTERNA		
EMASSAMENTO COM MASSA ACRILICA, UMA DEMAIO	M2	1.697,52
FUNDO SELADOR ACRILICO, UMA DEMAIO	M2	1.697,52
PINTURA LATEX ACRILICA SEMI-BRILHO, DUAS DEMAOS	M2	1.697,52
PINTURA EXTERNA		
FUNDO SELADOR ACRILICO, UMA DEMAIO	M2	1.414,29
PINTURA COM TINTA TEXTURIZADA ACRILICA	M2	1.414,29
PINTURA LATEX ACRILICA SEMI-BRILHO, UMA DEMAIO	M2	1.414,29
PINTURA EM ESQUADRIAS		
PINTURA ESMALTE ACETINADO PARA MADEIRA, DUAS DEMAOS, SOBRE FUNDO NIVELADOR BRANCO	M2	226,80
INSTALACOES HIDROSSANITARIAS		
ESGOTO		
CAIXA DE GORDURA EM CONCRETO PRE-MOLDADO 60x60 CM COM TAMPA - FORNECIMENTO E INSTALACAO	UNID	2,00

Rua Caramuru, 271 • 85501-064 • Pato Branco • Paraná  
Fone/Fax (46) 3220.1544 www.patobranco.pr.gov.br

hll

Certidão nº 371151/2017

10/05/2017, 09:12

Chave de Impressão: 2984A0W0WMD67CDW4DD5

O atestado neste ato registrado foi emitido em 10/05/2017, e contém 15 folhas

Este documento encontra-se registrado no Conselho de Arquitetura e Urbanismo, vinculado à Certidão de Arquivo Técnico Com Atestado nº 371151, emitida em 10/05/2017





# MUNICÍPIO DE PATO BRANCO

ESTADO DO PARANÁ

221

Certidão nº 371151/2017

10/05/2017, 09:12

Chave de Impressão: 2984A4W0WDC67CDW4DD5

O atestado neste ato registrado foi emitido em 10/05/2017, e contém 15 folhas

Este documento encontra-se registrado no Cartório de Arquitetura e Urbanismo, vinculado à Certidão De Acervo Técnico Com Atestado nº 371151, emitida em 10/05/2017



CAIXA DE GORDURA EM CONCRETO PRE-MOLDADO 80x80 CM COM TAMPA - FORNECIMENTO E INSTALAÇÃO	UNID	1,00
CAIXA DE INSPEÇÃO EM ALVENARIA DE TIJOLO MACIÃO 60X60X60CM, REVESTIDA INTERNAMENTE COM BARRA LISA (CIMENTO E AREIA, TRAÇO 1:4) E=2,0CM, COM TAMPA PRE-MOLDADA DE CONCRETO E FUNDO DE CONCRETO 15MPA TIPO C - ESCAVADO E CONFECÇÃO	UNID	9,00
CAIXA DE INSPEÇÃO 80X80X80CM EM ALVENARIA - EXECUÇÃO	UNID	1,00
CAIXA SIFONADA EM PVC 100X100X50MM SIMPLES - FORNECIMENTO E INSTALAÇÃO	UNID	14,00
CAIXA SIFONADA PVC 150X150X50MM COM GRELHA REDONDA BRANCA - FORNECIMENTO E INSTALAÇÃO	UNID	2,00
SIFÃO PLÁSTICO P/ LAVATÓRIO/PIA TIPO COPO 1" - 1.1/2"	UNID	14,00
SIFÃO PLÁSTICO P/ LAVATÓRIO/PIA TIPO COPO 1" - 2"	UNID	8,00
SIFÃO FLEXÍVEL P/ MICTÓRIO 1.1/4" - 2"	UNID	3,00
VÁLVULA EM PLÁSTICO 1" PARA PIA, TANQUE OU LAVATÓRIO, COM OU SEM LADRÃO - FORNECIMENTO E INSTALAÇÃO. AF_12/2013	UNID	22,00
CURVA PVC CURTA 90° ESGOTO 40MM - FORNECIMENTO E INSTALAÇÃO	UNID	14,00
CURVA PVC CURTA 90° ESGOTO 50MM - FORNECIMENTO E INSTALAÇÃO	UNID	3,00
JOELHO PVC 45° ESGOTO 100MM - FORNECIMENTO E INSTALAÇÃO	UNID	10,00
JOELHO PVC 45° ESGOTO 40MM - FORNECIMENTO E INSTALAÇÃO	UNID	9,00
JOELHO PVC 45° ESGOTO 50MM - FORNECIMENTO E INSTALAÇÃO	UNID	37,00
JOELHO PVC 90° ESGOTO 100MM - FORNECIMENTO E INSTALAÇÃO	UNID	13,00
JOELHO PVC 90° ESGOTO 50MM - FORNECIMENTO E INSTALAÇÃO	UNID	7,00
JOELHO PVC 90° ESGOTO 75MM - FORNECIMENTO E INSTALAÇÃO	UNID	27,00
JOELHO PVC C/ BOLSA E ANEL P/ ESG PREDIAL 90G DN 40MM X 1.1/2"	UNID	14,00
JUNCAO PVC ESGOTO 100X50MM - FORNECIMENTO E INSTALAÇÃO	UNID	16,00
JUNCAO PVC ESGOTO 100X100MM - FORNECIMENTO E INSTALAÇÃO	UNID	5,00
JUNCAO PVC ESGOTO 50X50MM - FORNECIMENTO E INSTALAÇÃO	UNID	7,00
TUBO PVC ESGOTO PREDIAL DN 100MM, INCLUSIVE CONEXÕES - FORNECIMENTO E INSTALAÇÃO	M	183,54
TUBO PVC ESGOTO JS PREDIAL DN 40MM, INCLUSIVE CONEXÕES - FORNECIMENTO E INSTALAÇÃO	M	22,18
TUBO PVC ESGOTO PREDIAL DN 50MM, INCLUSIVE CONEXÕES - FORNECIMENTO E INSTALAÇÃO	M	82,45
TE 40X40MM, 45° - FORNECIMENTO E INSTALAÇÃO	UNID	5,00
TE SANITÁRIO PVC P/ ESG PREDIAL DN 100X75MM	UNID	7,00
TE SANITÁRIO PVC P/ ESG PREDIAL DN 50 X 50MM	UNID	8,00
CURVA PVC CURTA 90° ESGOTO - VENTILAÇÃO 50MM - FORNECIMENTO E INSTALAÇÃO	UNID	20,00
CURVA PVC CURTA 90° ESGOTO - VENTILAÇÃO 75MM - FORNECIMENTO E INSTALAÇÃO	UNID	3,00
JOELHO PVC 45° ESGOTO - VENTILAÇÃO 75MM - FORNECIMENTO E INSTALAÇÃO	UNID	10,00
JOELHO PVC 90° ESGOTO - VENTILAÇÃO 50MM - FORNECIMENTO E INSTALAÇÃO	UNID	1,00
JUNCAO PVC ESGOTO - VENTILAÇÃO 75X75MM - FORNECIMENTO E INSTALAÇÃO	UNID	3,00
TUBO PVC ESGOTO PREDIAL - VENTILAÇÃO DN 50MM, INCLUSIVE CONEXÕES - FORNECIMENTO E INSTALAÇÃO	M	28,34
TUBO PVC ESGOTO PREDIAL - VENTILAÇÃO DN 75MM, INCLUSIVE CONEXÕES - FORNECIMENTO E INSTALAÇÃO	M	8,51
TE SANITÁRIO PVC P/ ESG PREDIAL - VENTILAÇÃO DN 50 X 50MM	UNID	1,00
TE SANITÁRIO PVC P/ ESG PREDIAL - VENTILAÇÃO DN 75X75 MM	UNID	1,00

Rua Caramuru, 271 • 85501-064 • Pato Branco • Paraná  
Fone/Fax (46) 3220.1544 www.patobranco.pr.gov.br

hbl



# MUNICÍPIO DE PATO BRANCO

ESTADO DO PARANÁ

222

ÁGUA FRIA		
REGISTRO PVC ESFERA VS ROSCAVEL DN 1" - ALIMENTAÇÃO	UNID	1,00
KIT CAVALETE PVC COM REGISTRO 1/2" - FORNECIMENTO E INSTALAÇÃO	UNID	1,00
ADAPTADOR PVC SOLDAVEL COM FLANGES E ANEL PARA CAIXA D'AGUA 32MMX1" - FORNECIMENTO E INSTALACAO	UNID	4,00
REGISTRO GAVETA 1" BRUTO LATAO - FORNECIMENTO E INSTALACAO - ALIMENTAÇÃO	UNID	1,00
CURVA PVC SOLD 90G P/ AGUA FRIA PREDIAL 25 MM - ALIMENTAÇÃO	UNID	1,00
TUBO DE PVC SOLDAVEL, SEM CONEXOES 25MM - FORNECIMENTO E INSTALACAO - ALIMENTAÇÃO	M	0,28
ADAPTADOR PVC SOLDAVEL CURTO C/ BOLSA E ROSCA P/ REGISTRO 32MM X 1" - ALIMENTAÇÃO	UNID	3,00
JOELHO PVC SOLDAVEL 45° AGUA FRIA 32MM - FORNECIMENTO E INSTALACAO	UNID	2,00
JOELHO PVC SOLDAVEL 90° AGUA FRIA 32MM - FORNECIMENTO E INSTALACAO	UNID	9,00
TUBO DE PVC SOLDAVEL, SEM CONEXOES 32MM - FORNECIMENTO E INSTALACAO - ALIMENTAÇÃO	M	92,27
TE PVC SOLD 90G P/ AGUA FRIA PREDIAL 32MM - ALIMENTAÇÃO	UNID	1,00
REGISTRO GAVETA 3/4" COM CANOPLA ACABAMENTO CROMADO SIMPLES - FORNECIMENTO E INSTALACAO	UNID	17,00
REGISTRO PRESSAO 3/4" COM CANOPLA ACABAMENTO CROMADO - FORNECIMENTO E INSTALACAO	UNID	10,00
BOLSA DE LIGACAO EM PVC FLEXIVEL P/ VASO SANITARIO 1.1/2" (40MM)	UNID	13,00
ENGATE FLEXÍVEL EM METAL CROMADO, 1/2" X 30CM - FORNECIMENTO E INSTALAÇÃO. AF_12/2013	UNID	13,00
ENGATE FLEXÍVEL EM PLÁSTICO BRANCO, 1/2" X 30CM - FORNECIMENTO E INSTALAÇÃO. AF_12/2013	UNID	14,00
JOELHO PVC SOLDAVEL COM ROSCA METALICA 90° AGUA FRIA 25MMX1/2" - FORNECIMENTO E INSTALACAO	UNID	13,00
LUVA PVC SOLDAVEL COM ROSCA AGUA FRIA 25MMX3/4" - FORNECIMENTO E INSTALACAO	UNID	6,00
ADAPTADOR PVC SOLDAVEL CURTO C/ BOLSA E ROSCA P/ REGISTRO 25MM X 3/4"	UNID	40,00
BUCHA REDUCAO PVC SOLD CURTA P/ AGUA FRIA PRED 32MM X 25MM	UNID	4,00
BUCHA REDUCAO PVC SOLD LONGA P/ AGUA FRIA PRED 50MM X 32MM	UNID	3,00
JOELHO PVC SOLDAVEL 45° AGUA FRIA 25MM - FORNECIMENTO E INSTALACAO	UNID	1,00
JOELHO PVC SOLDAVEL 90° AGUA FRIA 25MM - FORNECIMENTO E INSTALACAO	UNID	54,00
JOELHO PVC SOLDAVEL 90° AGUA FRIA 32MM - FORNECIMENTO E INSTALACAO	UNID	3,00
JOELHO REDUCAO PVC SOLDAVEL 90° AGUA FRIA 32X25MM - FORNECIMENTO E INSTALACAO	UNID	3,00
TUBO DE PVC SOLDAVEL, SEM CONEXOES 25MM - FORNECIMENTO E INSTALACAO	M	143,11
TUBO DE PVC SOLDAVEL, SEM CONEXOES 32MM - FORNECIMENTO E INSTALACAO	M	48,60
TUBO DE PVC SOLDAVEL, SEM CONEXOES 50MM - FORNECIMENTO E INSTALACAO	M	21,22
TE DE PVC SOLDAVEL AGUA FRIA 25MM - FORNECIMENTO E INSTALACAO	UNID	33,00
TE DE PVC SOLDAVEL AGUA FRIA 32MM - FORNECIMENTO E INSTALACAO	UNID	2,00
TE DE PVC SOLDAVEL AGUA FRIA 50MM - FORNECIMENTO E INSTALACAO	UNID	2,00
TE REDUÇÃO PVC SOLDAVEL AGUA FRIA 32X25MM - FORNECIMENTO E INSTALACAO	UNID	3,00

*Handwritten signature and initials*



# MUNICÍPIO DE PATO BRANCO

ESTADO DO PARANÁ

223

TE REDUÇÃO PVC SOLDAVEL AGUA FRIA 50X25MM - FORNECIMENTO E INSTALACAO	UNID	3,00
TE REDUÇÃO PVC SOLDAVEL AGUA FRIA 50X32MM - FORNECIMENTO E INSTALACAO	UNID	1,00
JOELHO PVC SOLDAVEL COM ROSCA METALICA 90º AGUA FRIA 25MMX3/4" - FORNECIMENTO E INSTALACAO	UNID	21,00
JOELHO PVC SOLDAVEL COM ROSCA METALICA 90º AGUA FRIA 25MMX1/2" - FORNECIMENTO E INSTALACAO	UNID	14,00
CAIXA D'AGUA FIBRA DE VIDRO PARA 10000 LITROS, COM TAMPA	UNID	2,00
<b>ÁGUAS PLUVIAIS</b>		
TUBO PVC ÁGUA PLUVIAL SERIE R DN 150MM C/ ANEL DE BORRACHA - FORNECIMENTO E INSTALACAO	M	234,40
JUNCAO SIMPLES PVC SERIE R P/ESG PREDIAL DN 150 X 150MM	UNID	8,00
CAIXA DE AREIA 60X60X60CM EM ALVENARIA - EXECUÇÃO	UNID	12,00
JOELHO PVC SERIE R P/ ÁGUAS PLUVIAIS 45G DN 150MM	UNID	10,00
JOELHO PVC SERIE R P/ ÁGUAS PLUVIAIS 90G DN 150 MM	UNID	10,00
<b>LOUÇAS SANITÁRIAS, METAIS E ACESSÓRIOS</b>		
SABONETEIRA EM VIDRO C/ SUPORTE EM ACO INOX P/ SABAO LIQUIDO	UNID	14,00
PAPELEIRA CROMADA	UNID	13,00
SABONETEIRA DE SOBREPOR (FIXADA NA PAREDE), "TIPO CONCHA", EM ACO INOXIDAVEL	UNID	10,00
PORTA TOALHA PARA TOALHA DE PAPEL, EM ACRÍLICO	UNID	12,00
CUBA DE EMBUTIR OVAL EM LOUÇA BRANCA, 35 X 50CM OU EQUIVALENTE - FORNECIMENTO E INSTALAÇÃO. AF_12/2013	UNID	11,00
CUBA DE EMBUTIR DE AÇO INOXIDÁVEL MÉDIA, INCLUSO VÁLVULA TIPO AMERICANA EM METAL CROMADO E SIFÃO FLEXÍVEL EM PVC - FORNECIMENTO E INSTALAÇÃO. AF_12/2013	UNID	8,00
LAVATÓRIO LOUÇA BRANCA SUSPENSO, 29,5 X 39CM OU EQUIVALENTE, PADRÃO POPULAR - FORNECIMENTO E INSTALAÇÃO. AF_12/2013_P	UNID	2,00
LAVATÓRIO LOUÇA BRANCA COM COLUMA, 45 X 55CM OU EQUIVALENTE, PADRÃO MÉDIO - FORNECIMENTO E INSTALAÇÃO. AF_12/2013_P	UNID	1,00
VASO SANITÁRIO SIFONADO COM CAIXA ACOPLADA LOUÇA BRANCA - PADRÃO MÉDIO - FORNECIMENTO E INSTALAÇÃO. AF_12/2013_P	UNID	11,00
VASO SANITÁRIO COM CAIXA ACOPLADA LOUÇA BRANCA - ADAPTADO PARA DEFICIENTE FÍSICO, INCLUSIVE ASSENTO SANITÁRIO	UNID	2,00
MICTORIO SIFONADO DE LOUCA BRANCA COM PERTENCES, COM REGISTRO DE PRESSAO 1/2" COM CANOPLA CROMADA ACABAMENTO SIMPLES E CONJUNTO PARA FIXACAO - FORNECIMENTO E INSTALACAO	UNID	3,00
GRANITO CINZA POLIDO P/BANCADA E=2,5 CM	M2	21,33
BARRA DE APOIO TUBULAR COM ALMA EM FERRO, ESPESSURA DE 2,25MM, COMPRIMENTO DE 80CM, ACABAMENTO COM PINTURA EM ESMALTE SINTÉTICO,	UNID	4,00
BARRA DE APOIO TUBULAR COM ALMA EM FERRO, ESPESSURA DE 2,25MM, COMPRIMENTO DE 40CM, ACABAMENTO COM PINTURA EM ESMALTE SINTÉTICO,	UNID	4,00
BARRA DE APOIO TUBULAR COM ALMA EM FERRO, ESPESSURA DE 2,25MM, COMPRIMENTO DE 100CM, ACABAMENTO COM PINTURA EM ESMALTE SINTÉTICO,	UNID	2,00
TORNEIRA CROMADA TUBO MÓVEL, DE PAREDE, 1/2" OU 3/4", PARA PIA DE COZINHA, PADRÃO MÉDIO - FORNECIMENTO E INSTALAÇÃO. AF_12/2013	UNID	8,00
TORNEIRA CROMADA DE MESA, 1/2" OU 3/4", PARA LAVATÓRIO, PADRÃO POPULAR - FORNECIMENTO E INSTALAÇÃO. AF_12/2013	UNID	14,00
BARRA FIXA DUPLA EM AÇO CARBONO COM PINTURA ELETROSTÁTICA DIÂMETRO 1 1/4" PARA SALA DE DANÇA E DE GINÁSTICA RÍTMICA	M	20,00

hhl



# MUNICÍPIO DE PATO BRANCO

ESTADO DO PARANÁ

222

ESPELHO CRISTAL, ESPESSURA 4MM, COM PARAFUSOS DE FIXACAO, SEM MOLDURA	M2	95,31
INSTALAÇÕES ELÉTRICAS		
ENTRADA DE SERVIÇO PADRÃO COPEL, MONTADA EM POSTE 2 ALTURA MÍNIMA 6 METROS - ENTRADA AÉREA, SAÍDA SUBTERRÂNEA EM CAIXA TIPO GNE - 200 AMPERES, E ATERRAMENTO COM HASTE ÚNICA - CONFORME ESPECIFICADO EM PROJETO ELÉTRICO	UNID	1,00
BUCHA E ARRUELA ALUMINIO FUNDIDO P/ ELETRODUTO 25MM (1")	CJ	2,00
BUCHA E ARRUELA ALUMINIO FUNDIDO P/ ELETRODUTO 20MM (3/4")	CJ	1,00
CAIXA DE PASSAGEM PVC 4X2" - FORNECIMENTO E INSTALACAO	UNID	163,00
CAIXA METALICA SEXTAVADA (HEXAGONAL) 3X3"	UNID	92,00
CAIXA DE PASSAGEM 4X2" EM ALUMÍNIO	UNID	4,00
CURVA PVC 45G 1" P/ ELETRODUTO ROSCAVEL	UNID	1,00
CURVA PVC 90G P/ ELETRODUTO ROSCAVEL 1"	UNID	1,00
LUVA PVC ROSCAVEL P/ ELETRODUTO 1"	UNID	3,00
CHUMBADOR COM ROSCA EXTERNA 3/8" X 1/4"	UNID	1,00
FITA ISOLANTE ADESIVA ANTI-CHAMA, USO ATÉ 750 V, EM ROLO DE 19 MM X 20 M	UNID	1,00
CABO DE COBRE ISOLAMENTO TERMOPLASTICO 0,6/1KV 2,5MM2 ANTI-CHAMA - FORNECIMENTO E INSTALACAO	M	1.394,30
CABO DE COBRE ISOLAMENTO TERMOPLASTICO 0,6/1KV 4,0MM2 ANTI-CHAMA - FORNECIMENTO E INSTALACAO	M	1.834,80
CABO DE COBRE ISOLAMENTO TERMOPLASTICO 0,6/1KV 6,0MM2 ANTI-CHAMA - FORNECIMENTO E INSTALACAO	M	787,50
CABO DE COBRE ISOLAMENTO TERMOPLASTICO 0,6/1KV 10,0MM2 ANTI-CHAMA - FORNECIMENTO E INSTALACAO	M	298,80
CABO DE COBRE ISOLAMENTO TERMOPLASTICO 0,6/1KV 16,0MM2 ANTI-CHAMA - FORNECIMENTO E INSTALACAO	M	25,50
CABO DE COBRE ISOLAMENTO TERMOPLASTICO 0,6/1KV 25,0MM2 ANTI-CHAMA - FORNECIMENTO E INSTALACAO	M	101,70
TOMADA DE EMBUTIR 2P+T 10A/250V LINHA AQUÁTICA C/ PLACA - FORNECIMENTO E INSTALACAO	UNID	37,00
INTERRUPTOR SIMPLES DE EMBUTIR 10A/250V 1 TECLA, COM PLACA - FORNECIMENTO E INSTALACAO	UNID	30,00
INTERRUPTOR SIMPLES DE EMBUTIR 10A/250V 2 TECLAS, COM PLACA - FORNECIMENTO E INSTALACAO	UNID	2,00
TOMADA DE EMBUTIR HEXAGONAL 2P+T 20A/250V C/ PLACA - FORNECIMENTO E INSTALACAO	UNID	9,00
PLACA CEGA 4 X 2" EM TERMOPLASTICO, TIPO SILENTOQUE PIAL OU EQUIV	UNID	10,00
TOMADA UNIVERSAL REDONDA 2P 16A C/ PLACA	UNID	75,00
TOMADA UNIVERSAL REDONDA 2P 10A C/ PLACA	UNID	4,00
DISJUNTOR TERMOMAGNETICO MONOPOLAR 10 A 30A - DIN	UNID	30,00
DISJUNTOR TERMOMAGNETICO MONOPOLAR 32A - DIN	UNID	1,00
DISJUNTOR TERMOMAGNETICO MONOPOLAR 60 A 100A - DIN	UNID	2,00
DISJUNTOR TERMOMAGNETICO BIPOLAR 10 A 50A 240V - DIN	UNID	10,00
ELETRODUTO DE PVC FLEXIVEL CORRUGADO DN 25MM (1") FORNECIMENTO E INSTALACAO	M	169,40
ELETRODUTO DE PVC FLEXIVEL CORRUGADO DN 16MM (1/2") FORNECIMENTO E INSTALACAO	M	424,90
ELETRODUTO DE PVC FLEXIVEL CORRUGADO DN 20MM (3/4") FORNECIMENTO E INSTALACAO	M	1.068,50
ELETRODUTO DE PVC RIGIDO ROSCAVEL DN 20MM (3/4") INCL CONEXOES, FORNECIMENTO E INSTALACAO	M	2,00

Rua Caramuru, 271 • 85501-064 • Pato Branco • Paraná  
Fone/Fax (46) 3220.1544 www.patobranco.pr.gov.br

llh





# MUNICÍPIO DE PATO BRANCO

ESTADO DO PARANÁ

225

ELETRODUTO DE PVC RIGIDO ROSCAVEL DN 25MM (1") INCL CONEXOES, FORNECIMENTO E INSTALACAO	M	1,00
ELETRODUTO DE PVC RIGIDO ROSCAVEL DN 50MM (2"), INCL CONEXOES, FORNECIMENTO E INSTALACAO	M	1,00
LUMINARIA DE EMBUTIR PARA 1 LAMPADA INCANDESCENTE/FLUORESCENTE COMPACTA	UNID	50,00
LUMINARIA DE EMBUTIR PARA LAMPADA FLUORESCENTE TUBULAR 110W	UNID	42,00
REATOR PARA LAMPADA FLUORESCENTE COMPACTA 1X32W PARTIDA CONVENCIONAL FORNECIMENTO E INSTALACAO	UNID	50,00
REATOR PARA LAMPADA FLUORESCENTE TUBULAR 2X110W FORNECIMENTO E INSTALACAO	UNID	42,00
SOQUETE BASE GX 24	UNID	50,00
SOQUETE BASE R 17	UNID	168,00
LAMPADA FLUORESCENTE 32W - FORNECIMENTO E INSTALACAO	UNID	50,00
LAMPADA FLUORESCENTE TUBULAR COMUM - DIAM. 38MM 110W	UNID	84,00
HASTE DE ATERRAMENTO EM ACO, REVESTIDA COM BAIXA CAMADA DE COBRE, COM 2,40 M DE COMPRIMENTO E DN = 5/8", COM CONECTOR TIPO GRAMPO	UNID	1,00
ISOLADOR ROLDANA 600V PORCELANA VIDRADA	UNID	1,00
CAIXA "C" PARA MEDIDOR POLIFÁSICO	UNID	1,00
QUADRO DE DISTRIBUICAO DE ENERGIA DE EMBUTIR, EM CHAPA METALICA, PARA 15 DISJUNTORES TERMOMAGNETICOS MONOPOLARES, COM BARRAMENTO TRIFASICO E NEUTRO, FORNECIMENTO E INSTALACAO	UNID	1,00
QUADRO DE DISTRIBUICAO DE ENERGIA DE EMBUTIR, EM CHAPA METALICA, PARA 32 DISJUNTORES TERMOMAGNETICOS MONOPOLARES, COM BARRAMENTO TRIFASICO E NEUTRO, FORNECIMENTO E INSTALACAO	UNID	1,00
TOMADA DE TV C/PLACA	UNID	2,00
TOMADA DE TELEFONE/LÓGICA C/PLACA	UNID	7,00
CAIXA ENTERRADA PARA INSTALACOES TELEFONICAS TIPO R1 0,60X0,35X0,50M EM BLOCOS DE CONCRETO ESTRUTURAL	UNID	1,00
QUADRO DE DISTRIBUICAO PARA TELEFONE N.3, 40X40X12CM EM CHAPA METALICA, DE EMBUTIR, SEM ACESSORIOS, PADRAO TELEBRAS, FORNECIMENTO E INSTALACAO	UNID	1,00
CABO UTP 24 PARES, 24 AWG, CATEGORIA 6 INCLUSIVE CERTIFICAÇÃO PARA CABO (TOTAL DE 7 PONTOS)	M	400,00
CABO TELEFONICO CI-50 20PARES (USO INTERNO) - FORNECIMENTO E INSTALACAO	M	96,00
PREVENÇÃO DE INCÊNDIOS		
EXTINTOR INCENDIO TP PO QUIMICO 4KG FORNECIMENTO E COLOCACAO	UNID	17,00
PLACA FOTOLUMINESCENTE IDENTIFICAÇÃO ALARME DE INCÊNDIO	UNID	5,00
PLACA FOTOLUMINESCENTE DE SINALIZAÇÃO DE EXTINTORES	UNID	17,00
PLACA FOTOLUMINESCENTE DE SINALIZAÇÃO DE SAÍDA	UNID	5,00
PLACA FOTOLUMINESCENTE DE SINALIZAÇÃO DE ROTA DE FUGA	UNID	5,00
BLOCO AUTÔNOMO DE 30 LEDS PARA ILUMINAÇÃO DE EMERGÊNCIA, AUTONOMIA MÍNIMA 2 HORAS, TIPO PAREDE/TETO	UNID	27,00
PLACA CAPACIDADE DE PÚBLICO	UNID	1,00
LUMINÁRIA DE EMERGÊNCIA LED 9600 LUMENS COM BATERIA GEL SELADA	UNID	2,00
BOMBA HIDRÁULICA THLI-13 1.5CV	UNID	1,00
ADAPTADOR P/ CX. D'ÁGUA DE FIBRA DE VIDRO 150MM	UNID	4,00
COTOVELO 45° DE AÇO GALVANIZADO 2.1/2"	UNID	2,00
COTOVELO 90° DE AÇO GALVANIZADO 1.1/2" - FORNECIMENTO E INSTALAÇÃO	UNID	1,00

Rua Caramuru, 271 • 85501-064 • Pato Branco • Paraná  
Fone/Fax (46) 3220.1544 [www.patobranco.pr.gov.br](http://www.patobranco.pr.gov.br)

llh

u

Certidão nº 371151/2017

10/05/2017, 09:12

Chave de Impressão: 2984AV0WMD67CDV4DD5

O atestado neste ato registrado foi emitido em 10/05/2017, e contém 15 folhas

Este documento encontra-se registrado no Conselho de Arquitetura e Urbanismo, vinculado à Certidão de Arquivo Técnico Com Atestado nº 371151, emitida em 10/05/2017



**MUNICÍPIO DE  
PATO BRANCO**

ESTADO DO PARANÁ

226

COTOVELO 90º DE AÇO GALVANIZADO 2.1/2"	UNID	9,00
LUVA DE AÇO GALVANIZADO 2.1/2" - FORNECIMENTO E INSTALACAO	UNID	6,00
NIPLE DE AÇO GALVANIZADO 2.1/2" - FORNECIMENTO E INSTALACAO	UNID	6,00
TUBO DE AÇO GALVANIZADO COM COSTURA 1.1/2" (40MM), INCLUSIVE CONEXOES - FORNECIMENTO E INSTALACAO	M	0,70
TUBO DE AÇO GALVANIZADO COM COSTURA 2.1/2" (65MM), INCLUSIVE CONEXOES - FORNECIMENTO E INSTALACAO	M	26,30
TE DE AÇO GALVANIZADO 2.1/2" - FORNECIMENTO E INSTALACAO	UNID	10,00
TE DE AÇO GALVANIZADO REDUÇÃO 2.1/2" X 1.1/2" - FORNECIMENTO E INSTALACAO	UNID	1,00
UNIAO ASS. DE FERRO CONICO MACHO-FÊMEA 2.1/2"	UNID	2,00
ABRIGO PARA HIDRANTE, 70X50X25CM, COM REGISTRO GLOBO ANGULAR 45º 2.1/2", ADAPTADOR STORZ 2.1/2", MANGUEIRA DE INCÊNDIO 15M, REDUÇÃO 2.1/2X1. 1/2" E ESGUICHO EM LATÃO 1.1/2" - FORNECIMENTO E INSTALAÇÃO	UNID	9,00
ABRIGO PARA HIDRANTE, 70X50X25CM, COM REGISTRO GLOBO ANGULAR 45º 2.1/2", ADAPTADOR STORZ 2.1/2", MANGUEIRA DE INCÊNDIO 15M, REDUÇÃO 2.1/2X1. 1/2" E ESGUICHO EM LATÃO 2.1/2" - FORNECIMENTO E INSTALAÇÃO	UNID	1,00
CHAVE DUPLA P/ CONEXOES TIPO STORZ EM LATAO ENGATE RAPIDO 1 1/2" X 1 1/2"	UNID	10,00
MANGUEIRA DE INCENDIO C/ CAPA SIMPLES TECIDA FIO POLIESTER TUBO INT BORRACHA SINT ABNT TP 1 P/ INST PR, COMP C/ UNIOES E EMPAT INT LATAO C/ ENG RAP E ANEIS EXP P/ EMP MANG COBRE D = 1 1/2 L = 15M	UNID	6,00
MANGUEIRA DE INCENDIO C/ CAPA SIMPLES TECIDA FIO POLIESTER TUBO INT BORRACHA SINT ABNT TP 1 P/ INST PR, COMP C/ UNIOES E EMPAT INT LATAO C/ ENG RAP E ANEIS EXP P/ EMP MANG COBRE D = 1 1/2 L = 30M	UNID	1,00
MANGUEIRA DE INCENDIO C/ CAPA SIMPLES TECIDA FIO POLIESTER TUBO INT BORRACHA SINT ABNT TP 1 P/ INST PR, COMP C/ UNIOES E EMPAT INT LATAO C/ ENG RAP E ANEIS EXP P/ EMP MANG COBRE D = 2 1/2 L = 15M	UNID	2,00
NIPLE PARALELO EM FERRO MALEÁVEL 2.1/2"	UNID	10,00
TAMPÃO CEGO COM CORRENTE TIPO STORZ 1.1/2"	UNID	10,00
TAMPÃO CEGO COM CORRENTE TIPO STORZ 2.1/2"	UNID	1,00
REGISTRO GAVETA 2.1/2" BRUTO LATAO - FORNECIMENTO E INSTALACAO	UNID	3,00
VÁLVULA DE RETENÇÃO HORIZONTAL Ø 65MM (2.1/2") COM PORTINHOLA - FORNECIMENTO E INSTALAÇÃO	UNID	1,00
ACIONADOR MANUAL ENDEREÇÁVEL COM SIRENE INCORPORADA	UNID	4,00
CENTRAL DE ALARME DE INCÊNDIO 12V	UNID	1,00
SIRENE ENDEREÇÁVEL AUDIVISUAL	UNID	3,00
PLAYGROUND		
ESCAVACAO MANUAL DE VALA EM MATERIAL DE 1A CATEGORIA ATE 1,5M EXCLUINDO ESGOTAMENTO / ESCORAMENTO PARA EXECUÇÃO DA CANALETA	M³	17,96
CANALETA EM ALVENARIA COM TIJOLO DE 1/2 VEZ, DIMENSOES 20X30CM (LXA), COM IMPERMEABILIZANTE NA ARGAMASSA	M	42,77
GRELHA DE FERRO FUNDIDO PARA CANALETA LARG = 20CM, FORNECIMENTO E ASSENTAMENTO	M	42,77
BASE PARA PLAYGROUND E GRAMA SINTÉTICA		
BASE PARA PAVIMENTACAO COM BRITA GRADUADA, INCLUSIVE COMPACTACAO	M³	27,04
EMBASAMENTO DE MATERIAL GRANULAR - PO DE PEDRA (5CM)	M³	13,52
CONCRETO USINADO BOMBEADO FCK=25MPA, INCLUSIVE LANÇAMENTO E ADENSAMENTO PARA EXECUÇÃO DA BASE DO PLAYGROUND	M³	1,00
VIGA BALDRAME E TELA DE ARAME GALVANIZADO		

Rua Caramuru, 271 • 85501-064 • Pato Branco • Paraná  
Fone/Fax (46) 3220.1544 www.patobranco.pr.gov.br

hbf



# MUNICÍPIO DE PATO BRANCO

ESTADO DO PARANÁ

227

R

LASTRO DE BRITA	M³	0,24
CONCRETO USINADO BOMBEADO FCK=25MPA, INCLUSIVE LANÇAMENTO E ADENSAMENTO PARA EXECUÇÃO DA BASE DO PLAYGROUND	M³	4,07
ARMAÇÃO AÇO CA-50 P/1,0M3 DE CONCRETO	UNID	4,07
ARMAÇÃO DE AÇO CA-60 DIAM. 3,4 A 6,0MM.- FORNECIMENTO / CORTE (C/PERDA DE 10%) / DOBRA / COLOCAÇÃO.	KG	80,75
FORMA PARA ESTRUTURAS DE CONCRETO (PILAR, VIGA E LAJE) EM CHAPA DE MADEIRA COMPENSADA PLASTIFICADA, DE 1,10 X 2,20, ESPESSURA = 18 MM, 08 UTILIZAÇÕES. (FABRICAÇÃO, MONTAGEM E DESMONTAGEM - EXCLUSIVE ESCORAMENTO)	M²	67,76
ESTACA A TRADO(BROCA) D=25CM C/CONCRETO FCK=15MPA+20KG AÇO/M3 LD.IN-LOCO	M	6,00
TELA DE ARAME GALVANIZADO FIO 5,10MM MALHA 5X20CM COR AZUL, COM ALTURA IGUAL A 2,43M POR 2,50M DE LARGURA, EM ARAME ZINCADO, REVESTIDO COM PVC DE ALTA ADERÊNCIA NA COR AZUL, INCLUSIVE PONTALETES H:3,20M, EM TUBO 40X60MM, REVESTIDO NA PARTE INTERNA E EXTERNA COM PVC DE ALTA ADERÊNCIA A CADA 2,50M E CONJUNTOS DE FIXAÇÃO COM TAMPA E PARAFUSO, CONFORME PROJETO	M²	31,93
ALAMBRADO - CERCAMENTO COMPLEXO		
PORTÃO ESTACIONAMENTOS E ENTRADA		
PORTÃO COM QUADRO EM TUBO 40X60X2,0MM, COM GRADIL REVESTIDO COM PVC DE ALTA ADERÊNCIA, EM ARAME GALVANIZADO FIO 5,10MM MALHA 5X20CM COR AZUL	M²	40,02
VIGA PARA TRILHO		
LASTRO DE BRITA	M³	0,05
CONCRETO USINADO BOMBEADO FCK=25MPA, INCLUSIVE LANÇAMENTO E ADENSAMENTO PARA EXECUÇÃO DA BASE DO PLAYGROUND	M³	0,72
ARMAÇÃO AÇO CA-50 P/1,0M3 DE CONCRETO	UNID	0,72
ARMAÇÃO DE AÇO CA-60 DIAM. 3,4 A 6,0MM.- FORNECIMENTO / CORTE (C/PERDA DE 10%) / DOBRA / COLOCAÇÃO.	KG	11,09
FORMA PARA ESTRUTURAS DE CONCRETO (PILAR, VIGA E LAJE) EM CHAPA DE MADEIRA COMPENSADA PLASTIFICADA, DE 1,10 X 2,20, ESPESSURA = 18 MM, 08 UTILIZAÇÕES. (FABRICAÇÃO, MONTAGEM E DESMONTAGEM - EXCLUSIVE ESCORAMENTO)	M²	9,60
TELA DE ARAME GALVANIZADO FIO 5,10MM MALHA 5X20CM COR AZUL, CONFORME PROJETO, COM ALTURA IGUAL A 2,43M POR 2,50M DE LARGURA, EM ARAME ZINCADO, REVESTIDO COM PVC DE ALTA ADERÊNCIA NA COR AZUL, INCLUSIVE PONTALETES EM TUBO 40X60MM, REVESTIDO NA PARTE INTERNA E EXTERNA COM PVC DE ALTA ADERÊNCIA A CADA 2,50M E CONJUNTOS DE FIXAÇÃO COM TAMPA E PARAFUSO	M²	680,40
ESTACA A TRADO(BROCA) D=25CM C/CONCRETO FCK=15MPA+20KG AÇO/M3 LD.IN-LOCO	M	168,00
CAMPO E PISTA DE CAMINHADA		
ALAMBRADO E MURETA - CERCAMENTO CAMPO		
TELA ALAMBRADO DE SIMPLES TORÇÃO MALHA 7X7 FIO 12, COM REVESTIMENTO EM PVC NA COR AZUL, INCLUSO ARAME PARA ESTICAMENTO DA TELA	M²	971,80
PERFIL "U" CHAPA AÇO DOBRADA, E = 3,04 MM, H = 20 CM, ABAS = 5 CM (4,47 KG/M) PARA FECHAMENTO SUPERIOR DA TELA DO ALAMBRADO, INCLUSIVE SOLDA	M	290,00
TUBO AÇO GALV C/ COSTURA DIN 2440/NBR 5580 CLASSE MEDIA DN 2.1/2" (65MM) E=3,65MM - M 51,06 6,51KG/M	M	490,00
PINTURA ESMALTE BRILHANTE (2 DEMAOS) SOBRE SUPERFÍCIE METÁLICA, INCLUSIVE PROTEÇÃO COM ZARCO (1 DEMAO) - PINTURA DOS TUBOS E DO PERFIL "U"	M²	184,75

Rua Caramuru, 271 • 85501-064 • Pato Branco • Paraná  
Fone/Fax (46) 3220.1544 www.patobranco.pr.gov.br

h

✓

Certidão nº 371151/2017

10/05/2017, 09:12

Chave de Impressão: 2984A0W0W0DC67CDW4DD5

O atestado neste ato registrado foi emitido em 10/05/2017, e contém 15 folhas

Este documento encontra-se registrado no Conselho de Arquitetura e Urbanismo, vinculado à Certidão de Acervo Técnico Com Atestado nº 371151, emitida em 10/05/2017





# MUNICÍPIO DE PATO BRANCO

ESTADO DO PARANÁ

228

PORTÃO COM QUADRO, GRADIL EM TELA ALAMBRADO DE SIMPLES TORÇÃO MALHA 7X7 FIO 12, COM REVESTIMENTO EM PVC NA COR AZUL	M²	8,20
ESTACA A TRADO(BROCA) D=25CM C/CONCRETO FCK=15MPA+20KG ACO/M3 LD.IN-LOCO	M	180,00
LASTRO DE BRITA	M²	0,67
CONCRETO USINADO BOMBEADO FCK=25MPA, INCLUSIVE LANÇAMENTO E ADENSAMENTO PARA EXECUÇÃO DA BASE DO PLAYGROUND	M³	16,20
ARMAÇÃO AÇO CA-50 P/1,0M3 DE CONCRETO	UNID	16,20
ARMAÇÃO DE AÇO CA-60 DIAM. 3,4 A 6,0MM.- FORNECIMENTO / CORTE (C/PERDA DE 10%) / DOBRA / COLOCAÇÃO.	KG	257,29
FORMA PARA ESTRUTURAS DE CONCRETO (PILAR, VIGA E LAJE) EM CHAPA DE MADEIRA COMPENSADA PLASTIFICADA, DE 1,10 X 2,20, ESPESSURA = 18 MM, 08 UTILIZAÇÕES. (FABRICAÇÃO, MONTAGEM E DESMONTAGEM - EXCLUSIVE ESCORAMENTO)	M²	113,20
ALVENARIA EM TIJOLO CERAMICO FURADO 9X19X19CM, 1 VEZ (ESPESSURA 19 CM) , ASSENTADO EM ARGAMASSA TRACO 1:4 (CIMENTO E AREIA MEDIA NAO PENEIRADA), PREPARO MANUAL, JUNTA 1 CM	M²	42,20
CHAPISCO TRACO 1:3 (CIMENTO E AREIA MEDIA), ESPESSURA 0,5CM, PREPARO MECANICO DA ARGAMASSA	M²	224,00
EMBOCO TRACO 1:2:8 (CIMENTO, CAL E AREIA MEDIA), ESPESSURA 2,0CM, PREPARO MECANICO DA ARGAMASSA	M²	224,00
REBOCO ARGAMASSA TRACO 1:2 (CAL E AREIA FINA PENEIRADA), ESPESSURA 0,5CM, PREPARO MANUAL DA ARGAMASSA	M²	224,00
FUNDO SELADOR ACRILICO, UMA DEMAO	M²	224,00
PINTURA LATEX ACRILICA SEMI-BRILHO, DUAS DEMAOS	M²	224,00
GRAMA BATATAIS EM PLACAS	M2	189,30
REFORMA DA ARQUIBANCADA E MURO		
LIMPEZA PISO CIMENTADO	M²	566,35
DEMOLICAO DE CAMADA DE ASSENTAMENTO/CONTRAPISO COM USO DE PONTEIRO, ESPESSURA ATE 4CM, INCLUSIVE RETIRADA	M²	52,50
EXECUÇÃO DE PASSEIO (CALÇADA) EM CONCRETO 12 MPA, TRAÇO 1:3:5 (CIMENTO/AREIA/BRITA), PREPARO MECÂNICO, ESPESSURA 7CM, COM JUNTA DE DILATAÇÃO EM MADEIRA, INCLUSO LANÇAMENTO E ADENSAMENTO	M²	105,00
PINTURA ACRILICA EM PISO CIMENTADO, TRES DEMAOS	M²	566,35
APLICAÇÃO MANUAL DE PINTURA COM TINTA LÁTEX ACRÍLICA EM PAREDES, DUAS DEMAOS. AF_06/2014	M²	228,00
DRENAGEM DE ÁGUAS PLUVIAIS E MEIO-FIO - PARTE INTERNA DO COMPLEXO		
ESCAVAÇÃO DE VALA NAO ESCORADA EM MATERIAL 1A CATEGORIA , PROFUNDIDADE ATE 1,5 M COM ESCAVADEIRA HIDRAULICA 105 HP(CAPACIDADE DE 0,78M3), SEM ESGOTAMENTO	M³	389,55
REATERRO DE VALA/CAVA SEM CONTROLE DE COMPACTAÇÃO , UTILIZANDO RETRO-ESCAVADEIRA E COMPACTADOR VIBRATORIO COM MATERIAL REAPROVEITADO	M³	328,41
Assent.de tubo D=0,60 m PA-1 comerc-junta rigida M	M	89,60
Assentamento de tubo 0,40m sem berço	M	299,95
BOCA PARA BUEIRO SIMPLES TUBULAR, DIAMETRO =0,60M, EM CONCRETO CICLOPICO, INCLUINDO FORMAS, ESCAVACAO, REATERRO E MATERIAIS, EXCLUINDO MATERIAL REATERRO JAZIDA E TRANSPORTE, INCLUSO GRELHA PARA BOCA DE LOBO.	UNID	20,00
GRELHA PARA BOCA DE LOBO	UNID	22,00
MEIO-FIO DE CONCRETO PRE-MOLDADO 12 X 30 CM, SOBRE BASE DE CONCRETO SIMPLES E REJUNTADO COM ARGAMASSA TRACO 1:3 (CIMENTO E AREIA)	M	812,10

*[Handwritten signature]*



# MUNICÍPIO DE PATO BRANCO

ESTADO DO PARANÁ

229

POSTES PARA FIXAÇÃO DE CORDA PARA SLACKLINE		
TUBO ACO GALV C/ COSTURA DIN 2440/NBR 5580 CLASSE MEDIA DN 2.1/2" (65MM) E=3,65MM - M 51,06 6,51KG/M PREENCHIDO COM CONCRETO	M	3,00
PINTURA ESMALTE BRILHANTE (2 DEMAOS) SOBRE SUPERFICIE METALICA, INCLUSIVE PROTECAO COM ZARCAO (1 DEMAOS) - PINTURA DOS TUBOS E DO PERFIL "U"	M²	0,61
ESTACA A TRADO(BROCA) D=25CM C/CONCRETO FCK=15MPA+20KG ACO/M3 LD.IN-LOCO	M	3,00

Atestando ser verdade, firmamos a presente.

Pato Branco, 03 de maio de 2017

  
**Frederico Demario Pimpão**  
Engenheiro Civil CREA-PR: 26.496/0  
CPF: 451.594.919-53  
Secretário de Engenharia e Obras - Portaria 368/2014



**Conselho de Arquitetura e Urbanismo  
do Brasil****CERTIDÃO DE REGISTRO E QUITAÇÃO**  
Lei Nº 12378 de 31 de Dezembro de 2010**CERTIDÃO DE REGISTRO E QUITAÇÃO**  
**Nº 0000000699524****CERTIDÃO DE REGISTRO E QUITAÇÃO PESSOA FÍSICA**

Validade: 07/05/2022

CERTIFICAMOS que o Profissional CLEUSA REGINA ANDREOLA PANISSON encontra-se registrado neste Conselho, nos Termos da Lei 12.378/10, de 31/12/2010, conforme os dados impressos nesta certidão. CERTIFICAMOS, ainda, que o Profissional não se encontra em débito com o Conselho de Arquitetura e Urbanismo do Brasil - CAU/BR

**INFORMAÇÕES DO REGISTRO**

**Nome:** CLEUSA REGINA ANDREOLA PANISSON **CPF:** 626.996.879-87  
**Título do Profissional:** Arquiteto e Urbanista  
**Registro CAU :** A40822-0  
**Data de obtenção de Títulos:** 17/03/2004  
**Data de Registro nacional profissional:** 21/06/2004  
**Tipo de registro:** DEFINITIVO ( PROFISSIONAL DIPLOMADO NO PAÍS )  
**Situação de registro:** ATIVO  
**Título(s):**  
- Arquiteto e Urbanista

**País de Diplomação:** Brasil**Cursos anotados no SICCAU:****ANOTAÇÃO DE CURSO**

- Nenhum curso anotado.

**ATRIBUIÇÕES**

As atividades, atribuições e campos de atuação profissional são especificados no art. 2o da Lei 12.378, de 31 de dezembro de 2010.

**OBSERVAÇÕES**

- A falsificação deste documento constitui-se em crime previsto no Código Penal Brasileiro, sujeitando o(a) autor(a) à respectiva ação penal.
- CERTIFICAMOS que caso ocorra(m) alteração(ões) no(s) elemento(s) contido(s) neste documento, esta Certidão perderá a sua validade para todos os efeitos.
- Esta certidão perderá a validade, caso ocorra qualquer alteração posterior dos elementos cadastrais nela contidos.
- Válida em todo o território nacional.

Certidão nº 699524/2021

Expedida em 08/11/2021, PATO BRANCO/PR, CAU/PR

Chave de Impressão: W480C8



**Conselho de Arquitetura e Urbanismo  
do Brasil**  
**CERTIDÃO DE REGISTRO E QUITAÇÃO PESSOA JURIDICA**  
Lei Nº 12378 de 31 de Dezembro de 2010

**CERTIDÃO DE REGISTRO E QUITAÇÃO PESSOA  
JURIDICA**

**Nº 0000000695602**



**CERTIDÃO DE REGISTRO E QUITAÇÃO PESSOA JURIDICA**

Validade: 17/04/2022

CERTIFICAMOS que a Empresa mencionada encontra-se registrada neste Conselho, nos Termos da Lei 12.378/10, de 31/12/2010, conforme os dados impressos nesta certidão. CERTIFICAMOS, ainda, que a Empresa não se encontra em débito com o Conselho de Arquitetura e Urbanismo - CAU, estando habilitada a exercer suas atividades, circunscrita à(s) atribuição(ões) de seu(s) responsável(veis) técnico(s)

**INFORMAÇÕES DO REGISTRO**

**Razão Social:** SOMAR ENGENHARIA E CONSTRUTORA EIRELI

**Data do Ato Constitutivo:**

**Data da Última Atualização do Ato Constitutivo:** 13/08/2020

**Data de Registro:** 22/12/2011

**Registro CAU :** PJ16474-7

**CNPJ:** 07.831.067/0001-17

**Objeto Social:** A EIRELI tem por objeto de: CNAE 41.20-4-00 ? Construtora , 43.99-1-03 - Obras de alvenaria, 42.99-5-99 - Outras obras de engenharia civil não especificadas anteriormente, 42.13-8-00 - Obras de urbanização - ruas, praças e calçadas, 42.13-8-00 - Obras de urbanização - ruas, praças e calçadas, 71.11-1-00 - Serviços de arquitetura, 71.19-7-03 Serviços de desenho técnico relacionados à arquitetura e engenharia, 23.30-3-01 - Fabricação de estruturas pré-moldadas de concreto armado, em série e sob encomenda, 23.30-3-02 - Fabricação de artefatos de cimento para uso na construção, 43.30-4-99 - Outras obras de acabamento da construção, 16.22-6-99 - Fabricação de outros artigos de carpintaria para construção, 25.99-3-01 - Serviços de confecção de armações metálicas para a construção, 42.11-1-01 - Construção de rodovias e ferrovias, 42.12-0-00 - Construção de obras de arte especiais, 42.21-9-01 - Construção de barragens e represas para geração de energia elétrica, 42.22-7-01 - Construção de redes de abastecimento de água, coleta de esgoto, 42.99-5-01 - Construção de instalações esportivas e recreativas, 43.21-5-00 - Instalação e manutenção elétrica, 25.11-0-00 - Fabricação de estruturas metálicas, 42.92-8-01 - Montagem de estruturas metálicas, 43.12-6-00 - Perfurações e sondagens, 43.22-3-01 - Instalações hidráulicas, sanitárias e de gás.

**Atividades econômicas:**

- CONSTRUÇÃO DE EDIFÍCIOS

**Capital social:** R\$ 200.000,00

**Última atualização do capital:** 21/12/2015

**RESPONSÁVEIS TÉCNICOS**

**Nome:** CLEUSA REGINA ANDREOLA PANISSON

**Título:**

Arquiteto e Urbanista

**Início do Contrato:** 01/09/2011

**Número do RRT:**

**Tipo de Vínculo:**

**Designação:**

**OBSERVAÇÕES**

- A falsificação deste documento constitui-se em crime previsto no Código Penal Brasileiro, sujeitando o(a) autor(a) à respectiva ação penal.
- CERTIFICAMOS que caso ocorra(m) alteração(ões) no(s) elemento(s) contido(s) neste documento, esta Certidão perderá a sua validade para todos os efeitos.
- Esta certidão perderá a validade, caso ocorra qualquer alteração posterior dos elementos cadastrais nela contidos.
- Válida em todo o território nacional.



**Conselho de Arquitetura e Urbanismo  
do Brasil**  
**CERTIDÃO DE REGISTRO E QUITAÇÃO PESSOA JURIDICA**  
Lei Nº 12378 de 31 de Dezembro de 2010

232  
Página 2/2

**CERTIDÃO DE REGISTRO E QUITAÇÃO PESSOA  
JURIDICA**

**Nº 0000000695602**



Certidão nº 695602/2021  
Expedida em 19/10/2021, PATO BRANCO/PR, CAU/PR  
Chave de Impressão: 24WYAZ

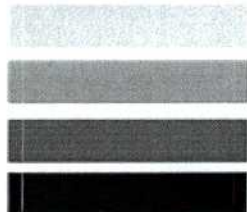

**RELAÇÃO DE DISPONIBILIDADE  
DE VEÍCULOS, MÁQUINAS E EQUIPAMENTOS**

À Comissão Permanente de Licitações

Referência: TOMADA DE PREÇOS nº 11/2021

**OBJETO: CONTRATAÇÃO DE EMPRESA ESPECIALIZADA PARA EXECUÇÃO DE OBRA DE AMPLIAÇÃO DO CENTRO MUNICIPAL DE EDUCAÇÃO INFANTIL RECANTO FELIZ.**

O signatário do presente, a senhora *Cleusa Regina Andreola Panisson* representante legalmente constituído da proponente SOMAR ENGENHARIA E CONSTRUTORA EIRELI abaixo relaciona os veículos, máquinas e equipamentos a serem disponibilizados para a execução da obra Tomada de Preço nº 11/2021.

ITEM	QTDE.	ESPECIFICAÇÃO/MARCA/MODELO
01	02	Betoneira M-400 Extra-forte
02	02	Furadeira industrial Makita e Bosch
03	01	Cortadeira de Vergalhão MV-0
04	02	Cortador angular Makita
05	01	Serra circular de bancada Taqi
06	03	Caçamba tira entulho
07	36	Andaime convencional tubular 1,50 x 1,00

Chopinzinho, PR, 09 de novembro de 2021.

**SOMAR ENGENHARIA E CONSTRUTORA EIRELI**

CNPJ 07.831.067/0001-17

**Cleusa Regina Andreola Panisson**

(REPRESENTANTE LEGAL e RESPONSÁVEL TÉCNICA)

CPF 626.996.879-87 – RG 14.414.673-5 – CAU/BR A40822-0

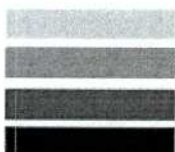

**SOMAR ENGENHARIA E CONSTRUTORA EIRELI**

CNPJ: 07.831.067/0001-17

Rua Venezuela 110 - Jardim das Américas - Pato Branco/PR - CEP 85502-030

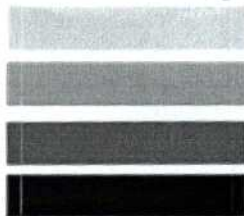

# SOMAR ENGENHARIA

E CONSTRUTORA

234

## DECLARAÇÃO NEGATIVA DE INADIMPLÊNCIA E/OU FALÊNCIA OU CONCORDATA E/OU FATOS IMPEDITIVOS DE LICITAR

SOMAR ENGENHARIA E CONSTRUTORA EIRELI, empresa sediada na Rua Venezuela, nº 110, Bairro Jardim das Américas, Pato Branco, PR, CEP 85502-030, inscrita no CNPJ 07.831.067/0001-17 por intermédio de seu representante legal, abaixo assinado, e para fins do **Edital Tomada de Preços nº 11/2021**, DECLARA expressamente que:

I - Não foi declarada inadimplente por nenhum órgão privado ou público de qualquer esfera de governo, estando apta a contratar com o poder público;

II - Não se encontra em processo de Falência ou Concordata;

III - Até a presente data inexistem fatos supervenientes impeditivos para habilitação no presente processo licitatório, estando ciente da obrigatoriedade de declarar ocorrências posteriores.

Por ser expressão de verdade, firmamos o presente.

Chopinzinho, PR, 09 de novembro de 2021.

**SOMAR ENGENHARIA E CONSTRUTORA EIRELI**  
CNPJ 07.831.067/0001-17  
(REPRESENTANTE LEGAL) **Cleusa Regina Andreola Panisson**  
CPF 626.996.879-87 – RG 14.414.673-5

**07.831.067/0001-17**  
**SOMAR ENGENHARIA E**  
**CONSTRUTORA EIRELI**  
RUA VENEZUELA, 110,  
JARDIM DAS AMÉRICAS  
85502-030 PATO BRANCO PR

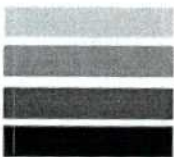

SOMAR ENGENHARIA E CONSTRUTORA EIRELI  
CNPJ: 07.831.067/0001-17  
Rua Venezuela 110 - Jardim das Américas - Pato Branco/PR - CEP 85502-030

## CERTIDÃO SIMPLIFICADA

### Sistema Nacional de Registro de Empresas Mercantis - SINREM

Certificamos que as informações abaixo constam dos documentos arquivados  
nesta Junta Comercial e são vigentes na data da sua expedição.

Nome Empresarial: SOMAR ENGENHARIA E CONSTRUTORA EIRELI			Protocolo: PRC2004123386	
Natureza Jurídica: Empresa Individual de Responsabilidade Limitada (de Natureza Empresária)				
NIRE (Sede) 41600815386	CNPJ 07.831.067/0001-17	Arquivamento do Ato Constitutivo 28/01/2011	Início de Atividade 20/02/2006	
Endereço Completo Rua Venezuela, Nº 110, CASA CASA; Jardim das Américas - Pato Branco/PR - CEP 85502-030				
Objeto CONSTRUTORA, OBRAS DE ALVENARIA, OBRAS DE ENGENHARIA CIVIL, OBRAS DE URBANIZAÇÃO - RUAS, PRAÇAS E CALÇADAS, SERVIÇOS DE PINTURA DE EDIFÍCIOS EM GERAL, SERVIÇOS DE ARQUITETURA, SERVIÇOS DE DESENHO TÉCNICO RELACIONADOS A ARQUITETURA E ENGENHARIA, FABRICAÇÃO DE ESTRUTURAS PRE-MOLDADAS DE CONCRETO ARMADO, EM SERIE E SOB ENCOMENDA, FABRICAÇÃO DE ARTEFATOS DE CIMENTO PARA USO NA CONSTRUÇÃO, OBRAS DE ACABAMENTO DA CONSTRUÇÃO, FABRICAÇÃO DE ARTIGOS DE CARPINTARIA PARA CONSTRUÇÃO, SERVIÇOS DE CONFEÇÃO DE ARMAÇÕES METÁLICAS PARA CONSTRUÇÃO, CONSTRUÇÃO DE RODOVIAS E FERROVIAS, CONSTRUÇÃO DE OBRAS DE ARTE ESPECIAIS, CONSTRUÇÃO DE BARRAGENS E REPRESAS PARA GERAÇÃO DE ENERGIA ELÉTRICA, CONSTRUÇÃO DE REDES DE ABASTECIMENTO DE ÁGUA E COLETA DE ESGOTO, CONSTRUÇÃO DE INSTALAÇÕES ESPORTIVAS E RECREATIVAS, INSTALAÇÃO E MANUTENÇÃO ELÉTRICA, FABRICAÇÃO DE ESTRUTURAS METÁLICAS, MONTAGEM E ESTRUTURAS METÁLICAS, PERFURAÇÕES E SONDAGENS, INSTALAÇÕES HIDRÁULICAS, SANITÁRIAS E DE GÁS.				
Capital R\$ 200.000,00 (duzentos mil reais) Capital Integralizado R\$ 1.200.000,00 (um milhão e duzentos mil reais)		Porte EPP (Empresa de Pequeno Porte)	Prazo de Duração Indeterminado	
Titular Nome CLEUSA REGINA ANDREOLA PANISSON	CPF 626.996.879-87	Administrador S	Início do Mandato 22/11/2010	Término do Mandato Indeterminado
Dados do Administrador Nome CLEUSA REGINA ANDREOLA PANISSON	CPF 626.996.879-87	Início do Mandato 28/01/2011	Término do Mandato Indeterminado	
Último Arquivamento Data 13/08/2020	Número 20203922816	Ato/eventos 002 / 051 - CONSOLIDAÇÃO DE CONTRATO/ESTATUTO	Situação ATIVA Status SEM STATUS	

Esta certidão foi emitida automaticamente em 05/10/2020, às 10:25:23 (horário de Brasília).  
Se impressa, verificar sua autenticidade no <https://www.empresafacil.pr.gov.br>, com o código TDEXTYVE.



PRC2004123386

LEANDRO MARCOS RAYSEL BISCAIA  
Secretário Geral

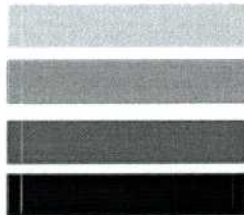

**ANEXO Nº 06**

**DECLARAÇÃO DE SUJEIÇÃO AO EDITAL E INEXISTÊNCIA DE FATOS  
SUPERVENIENTES IMPEDITIVOS DA HABILITAÇÃO**

À Comissão Permanente de Licitações

Referência: TOMADA DE PREÇOS nº 11/2021

**OBJETO: CONTRATAÇÃO DE EMPRESA ESPECIALIZADA PARA EXECUÇÃO DE OBRA  
DE AMPLIAÇÃO DO CENTRO MUNICIPAL DE EDUCAÇÃO INFANTIL RECANTO FELIZ.**

O signatário da presente, Sra. Cleusa Regina Andreola Panisson, inscrita no CPF sob nº 626.996.879-87, em nome da proponente SOMAR ENGENHARIA E CONSTRUTORA EIRELI, inscrita no CNPJ 07.831.067/0001-17, declara expressamente, que se sujeita às condições estabelecidas no edital de TOMADA DE PREÇOS Nº 11/2021 em consideração e dos respectivos modelos, adendos, e anexos e documentos, que acatará integralmente qualquer decisão que venha a ser tomada pelo licitador quanto à qualificação apenas das proponentes que haja atendido às condições estabelecidas e demonstrem integral possibilidade de executar a(s) obra(s) e/ou os serviços.

Declara, ainda, para todos os fins de direito, a inexistência de fatos supervenientes impeditivos da qualificação ou que comprometam a idoneidade da proponente nos termos do Artigo 32, parágrafo 2º, e Artigo 97 da Lei 8.666, de 21 de junho de 1993, e suas alterações e que está ciente da obrigatoriedade de declarar ocorrências posteriores.

Chopinzinho, PR, 09 de novembro de 2021.

**SOMAR ENGENHARIA E CONSTRUTORA EIRELI**

CNPJ 07.831.067/0001-17

(REPRESENTANTE LEGAL) **Cleusa Regina Andreola Panisson**

CPF 626.996.879-87 – RG 14.414.673-5

**07.831.067/0001-17**

**SOMAR ENGENHARIA E**

**CONSTRUTORA EIRELI**

RUA VENEZUELA, 110,

JARDIM DAS AMÉRICAS

**85502-030 PATO BRANCO PR**

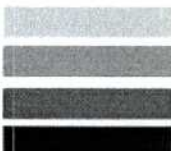

**SOMAR ENGENHARIA E CONSTRUTORA EIRELI**

CNPJ: 07.831.067/0001-17

Rua Venezuela 110 - Jardim das Américas - Pato Branco/PR - CEP 85502-030



# Município de Chopinzinho

237

ESTADO DO PARANÁ

CNPJ: 76.995.414/0001-60 e-mail: [prefeitura@chopinzinho.br](mailto:prefeitura@chopinzinho.br)  
Telefone (46) 3242-8600 Rua Miguel Procópio Kurpel, nº 3.811, Bairro São Miguel  
85.560-000 CHOPINZINHO PARANÁ

A COMISSÃO PERMANENTE DE LICITAÇÕES  
Município de Chopinzinho-PR.

## TERMO DE RENÚNCIA – FASE DE HABILITAÇÃO

O proponente abaixo assinado, participante da Licitação modalidade Tomada de Preços nº 11/2021, por seu representante credenciado, declara na forma e sob as penas impostas pela Lei nº 8.666/93 de 21 de junho, obrigando a empresa a qual representa, que não pretende recorrer da decisão da Comissão Permanente de Licitações, que julgou a DOCUMENTAÇÃO DE HABILITAÇÃO PRELIMINAR, renunciando assim, expressamente, ao direito de recurso e ao prazo respectivo.

Chopinzinho, 09 de novembro de 2021.

SOMAR ENGENHARIA E CONSUTRUTORA EIRELI  
CNPJ nº 07.831.067/0001-17

  
Cleusa Regina Andreola Panisson  
RG nº 14.414.673-5 SSP/PR

**SOMAR ENGENHARIA E CONSTRUTORA EIRELI**

Rua Venezuela, 110, Jardim das Américas, Pato Branco, PR, 85502-030

**MUNICÍPIO DE CHOPINZINHO**

**TOMADA DE PREÇOS Nº 11/2021**

**ENVELOPE Nº 2 – PROPOSTA DE PREÇOS**

DATA: 09/11/2021

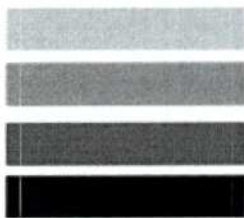

## ANEXO Nº 07

### PROPOSTA DE PREÇOS

À Comissão Permanente de Licitações

Referência: TOMADA DE PREÇOS nº 11/2021

**OBJETO: CONTRATAÇÃO DE EMPRESA ESPECIALIZADA PARA EXECUÇÃO DE OBRA DE AMPLIAÇÃO DO CENTRO MUNICIPAL DE EDUCAÇÃO INFANTIL RECANTO FELIZ.**

RAZÃO SOCIAL: SOMAR ENGENHARIA E CONSTRUTORA EIRELI		
CNPJ: 07.831.067/0001-17		INSCRIÇÃO ESTADUAL: ISENTO
ENDEREÇO: RUA VENEZUELA Nº110, BAIRRO JARDIM DAS AMÉRICAS		
CIDADE: PATO BRANCO	TELEFONE: (46)99907- 0355 e/ou 99923-4000	E-MAIL: <a href="mailto:somar.engenhariaeconstrutora@gmail.com">somar.engenhariaeconstrutora@gmail.com</a>
NOME DO REPRESENTANTE LEGAL: Cleusa Regina Andreola Panisson		

Prezados Senhores,

Apresentamos e submetemos à apreciação de V. Sa nossa proposta de preços relativa a **CONTRATAÇÃO DE EMPRESA ESPECIALIZADA PARA EXECUÇÃO DE OBRA DE AMPLIAÇÃO DO CENTRO MUNICIPAL DE EDUCAÇÃO INFANTIL RECANTO FELIZ.** constante da licitação em epígrafe. O preço global, fixo e sem reajuste, proposto para execução do objeto da Licitação é de R\$ 97.112,08 (Noventa e sete mil e cento e doze reais e quarenta e oito centavos).

O prazo de execução do objeto é de 150 (cento e cinquenta) dias, contados a partir da emissão da ordem de serviço.

O prazo de validade da proposta de preços é de 60 (sessenta) dias a partir da data limite estabelecida para o recebimento das propostas (envelopes nº 1 e nº 2) pela Comissão Permanente de Licitações.

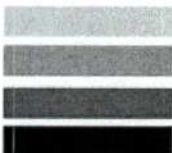

SOMAR ENGENHARIA E CONSTRUTORA EIRELI

CNPJ: 07.831.067/0001-17

Rua Venezuela 110 - Jardim das Américas - Pato Branco/PR - CEP 85502-030

*[Handwritten signature]*

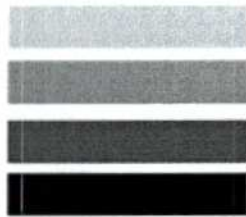

# SOMAR ENGENHARIA

E CONSTRUTORA

240

No preço proposto, estão incluídas todas as despesas com fretes, impostos, seguros, encargos trabalhistas, previdenciários, fiscais, comerciais, taxas, ART's, RRT's, visitas ao local dos serviços se necessário e todas as demais despesas necessárias à execução do respectivo objeto licitado, no prazo determinado.

Atenciosamente,

Chopinzinho, PR, 09 de novembro de 2021.

**SOMAR ENGENHARIA E CONSTRUTORA EIRELI**

CNPJ 07.831.067/0001-17

**Cleusa Regina Andreola Panisson**

(REPRESENTANTE LEGAL e RESPONSÁVEL TÉCNICA)

CPF 626.996.879-87 – RG 14.414.673-5 – CAU/BR A40822-0

**07.831.067/0001-17**

**SOMAR ENGENHARIA E  
CONSTRUTORA EIRELI**

RUA VENEZUELA, 110,

JARDIM DAS AMÉRICAS

**85502-030 PATO BRANCO PR**

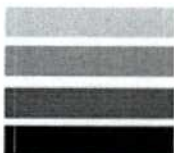

**SOMAR ENGENHARIA E CONSTRUTORA EIRELI**

CNPJ: 07.831.067/0001-17

Rua Venezuela 110 - Jardim das Américas - Pato Branco/PR - CEP 85502-030

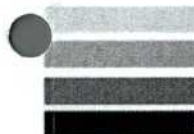

0	0	SOMAR ENGENHARIA E CONSTRUTORA EIRELI	AMPLIAÇÃO CRECHE RECANTO FELIZ			
LOCALIDADE SINAPI CURITIBA	DATA BASE 05-21 (N DES.)	DESCRIÇÃO DO LOTE AMPLIAÇÃO CRECHE RECANTO FELIZ	MUNICÍPIO / UF CHOPINZINHO - PR	BDI 1 23,64%	BDI 2 0,00%	BDI 3 0,00%

Item	Fonte	Código	Descrição	Unidade	Quantidade	Custo Unitário (sem BDI) (R\$)	BDI (%)	Preço Unitário (com BDI) (R\$)	Preço Total (R\$)
<b>AMPLIAÇÃO CRECHE RECANTO FELIZ</b>									<b>97.112,08</b>
1.			<b>AMPLIAÇÃO</b>					-	97.112,08
1.1.			<b>SERVIÇOS PRELIMINARES</b>					-	1.762,72
1.1.0.1.	SINAPI	99059	LOCAÇÃO CONVENCIONAL DE OBRA, UTILIZANDO GABARITO DE TÁBUAS CORRIDAS PONTALETADAS A CADA 2,00M - 2 UTILIZAÇÕES. AF 10/2018	M	35,10	40,62	BDI 1	50,22	1.762,72
1.2.			<b>ESTRUTURA</b>					-	22.927,01
1.2.1.			<b>Fundações</b>					-	6.521,77
1.2.1.1.	SINAPI	93358	ESCAVAÇÃO MANUAL DE VALA COM PROFUNDIDADE MENOR OU IGUAL A 1,30 M. AF 02/2021	M3	20,00	57,55	BDI 1	71,15	1.423,00
1.2.1.2.	SINAPI	101173	ESTACA BROCA DE CONCRETO, DIÂMETRO DE 20CM, ESCAVAÇÃO MANUAL COM TRADO CONCHA, COM ARMADURA DE ARRANQUE. AF 05/2020	M	18,00	41,98	BDI 1	51,90	934,20
1.2.1.3.	Composição	002	LASTRO DE BRITA APILOADO, ESPESSURA = 5CM.	M3	0,16	80,85	BDI 1	99,96	15,99
1.2.1.4.	SINAPI	96529	FABRICAÇÃO, MONTAGEM E DESMONTAGEM DE FÔRMA PARA SAPATA, EM MADEIRA SERRADA, E=25 MM, 1 UTILIZAÇÃO. AF 06/2017	M2	6,48	244,77	BDI 1	302,63	1.961,04
1.2.1.5.	SINAPI	96545	ARMAÇÃO DE BLOCO, VIGA BALDRAME OU SAPATA UTILIZANDO AÇO CA-50 DE 8 MM - MONTAGEM. AF 06/2017	KG	36,29	13,16	BDI 1	16,27	590,44
1.2.1.6.	SINAPI	96546	ARMAÇÃO DE BLOCO, VIGA BALDRAME OU SAPATA UTILIZANDO AÇO CA-50 DE 10 MM - MONTAGEM. AF 06/2017	KG	30,24	11,76	BDI 1	14,54	439,69
1.2.1.7.	SINAPI	96543	ARMAÇÃO DE BLOCO, VIGA BALDRAME E SAPATA UTILIZANDO AÇO CA-60 DE 5 MM - MONTAGEM. AF 06/2017	KG	4,03	14,96	BDI 1	18,50	74,56
1.2.1.8.	SINAPI	94965	CONCRETO FCK = 25MPA, TRAÇO 1:2,3:2,7 (EM MASSA SECA DE CIMENTO/ AREIA MÉDIA/ BRITA 1) - PREPARO MECÂNICO COM BETONEIRA 400 L. AF 05/2021	M3	1,35	263,64	BDI 1	325,96	440,05
1.2.1.9.	Composição	001	CONCRETAGEM DE BLOCO E VIGA BALDRAME, FCK 25MPA, COM USO DE JERICA. LANÇAMENTO, ADENSAMENTO E ACABAMENTO.	M3	1,35	385,11	BDI 1	476,15	642,80
1.2.2.			<b>Viga Baldrame</b>					-	6.986,71
1.2.2.1.	SINAPI	96527	ESCAVAÇÃO MANUAL DE VALA PARA VIGA BALDRAME, COM PREVISÃO DE FÔRMA. AF 06/2017	M3	3,65	88,08	BDI 1	108,90	397,49
1.2.2.2.	Composição	002	LASTRO DE BRITA APILOADO, ESPESSURA = 5CM.	M3	0,52	80,85	BDI 1	99,96	51,98
1.2.2.3.	SINAPI	96530	FABRICAÇÃO, MONTAGEM E DESMONTAGEM DE FÔRMA PARA VIGA BALDRAME, EM MADEIRA SERRADA, E=25 MM, 1 UTILIZAÇÃO. AF 06/2017	M2	21,60	137,53	BDI 1	170,04	3.672,86
1.2.2.4.	SINAPI	96544	ARMAÇÃO DE BLOCO, VIGA BALDRAME OU SAPATA UTILIZANDO AÇO CA-50 DE 6,3 MM - MONTAGEM. AF 06/2017	KG	17,25	14,06	BDI 1	17,38	299,81
1.2.2.5.	SINAPI	96545	ARMAÇÃO DE BLOCO, VIGA BALDRAME OU SAPATA UTILIZANDO AÇO CA-50 DE 8 MM - MONTAGEM. AF 06/2017	KG	27,76	13,16	BDI 1	16,27	451,66
1.2.2.6.	SINAPI	96543	ARMAÇÃO DE BLOCO, VIGA BALDRAME E SAPATA UTILIZANDO AÇO CA-60 DE 5 MM - MONTAGEM. AF 06/2017	KG	30,18	14,96	BDI 1	18,50	558,33
1.2.2.7.	SINAPI	94965	CONCRETO FCK = 25MPA, TRAÇO 1:2,3:2,7 (EM MASSA SECA DE CIMENTO/ AREIA MÉDIA/ BRITA 1) - PREPARO MECÂNICO COM BETONEIRA 400 L. AF 05/2021	M3	1,37	263,64	BDI 1	325,96	446,57
1.2.2.8.	Composição	001	CONCRETAGEM DE BLOCO E VIGA BALDRAME, FCK 25MPA, COM USO DE JERICA. LANÇAMENTO, ADENSAMENTO E ACABAMENTO.	M3	1,37	385,11	BDI 1	476,15	652,33
1.2.2.9.	SINAPI	98557	IMPERMEABILIZAÇÃO DE SUPERFÍCIE COM EMULSÃO ASFÁLTICA, 2 DEMÃOS AF 06/2018	M2	13,68	26,94	BDI 1	33,31	455,68
1.2.3.			<b>Superestrutura</b>					-	9.418,53

Item	Fonte	Código	Descrição	Unidade	Quantidade	Custo Unitário (sem BDI) (R\$)	BDI (%)	Preço Unitário (com BDI) (R\$)	Preço Total (R\$)
1.2.3.1.	SINAPI	92419	MONTAGEM E DESMONTAGEM DE FÔRMA DE PILARES RETANGULARES E ESTRUTURAS SIMILARES, PÉ-DIREITO SIMPLES, EM CHAPA DE MADEIRA COMPENSADA RESINADA, 4 UTILIZAÇÕES. AF_09/2020	M2	22,50	47,52	BDI 1	58,75	1.321,88
1.2.3.2.	SINAPI	92451	MONTAGEM E DESMONTAGEM DE FÔRMA DE VIGA, ESCORAMENTO COM GARFO DE MADEIRA, PÉ-DIREITO SIMPLES, EM CHAPA DE MADEIRA RESINADA, 2 UTILIZAÇÕES. AF_09/2020	M2	27,48	101,12	BDI 1	125,02	3.435,55
1.2.3.3.	SINAPI	92776	ARMAÇÃO DE PILAR OU VIGA DE UMA ESTRUTURA CONVENCIONAL DE CONCRETO ARMADO EM UMA EDIFICAÇÃO TÉRREA OU SOBRADO UTILIZANDO AÇO CA-50 DE 6,3 MM - MONTAGEM. AF_12/2015	KG	17,98	14,12	BDI 1	17,46	313,93
1.2.3.4.	SINAPI	92777	ARMAÇÃO DE PILAR OU VIGA DE UMA ESTRUTURA CONVENCIONAL DE CONCRETO ARMADO EM UMA EDIFICAÇÃO TÉRREA OU SOBRADO UTILIZANDO AÇO CA-50 DE 8,0 MM - MONTAGEM. AF_12/2015	KG	27,76	13,16	BDI 1	16,27	451,66
1.2.3.5.	SINAPI	92778	ARMAÇÃO DE PILAR OU VIGA DE UMA ESTRUTURA CONVENCIONAL DE CONCRETO ARMADO EM UMA EDIFICAÇÃO TÉRREA OU SOBRADO UTILIZANDO AÇO CA-50 DE 10,0 MM - MONTAGEM. AF_12/2015	KG	94,82	11,69	BDI 1	14,45	1.370,15
1.2.3.6.	SINAPI	92775	ARMAÇÃO DE PILAR OU VIGA DE UMA ESTRUTURA CONVENCIONAL DE CONCRETO ARMADO EM UMA EDIFICAÇÃO TÉRREA OU SOBRADO UTILIZANDO AÇO CA-60 DE 5,0 MM - MONTAGEM. AF_12/2015	KG	63,30	15,08	BDI 1	18,64	1.179,91
1.2.3.7.	SINAPI	94965	CONCRETO FCK = 25MPA, TRAÇO 1:2,3:2,7 (EM MASSA SECA DE CIMENTO/ AREIA MÉDIA/ BRITA 1) - PREPARO MECÂNICO COM BETONEIRA 400 L. AF_05/2021	M3	2,62	263,64	BDI 1	325,96	854,02
1.2.3.8.	SINAPI	92873	LANÇAMENTO COM USO DE BALDES, ADENSAMENTO E ACABAMENTO DE CONCRETO EM ESTRUTURAS. AF_12/2015	M3	2,62	151,71	BDI 1	187,57	491,43
<b>1.3.</b>			<b>VEDAÇÕES</b>					-	<b>53.025,00</b>
<b>1.3.1.</b>			<b>Alvenaria</b>					-	<b>10.431,52</b>
1.3.1.1.	SINAPI	87523	ALVENARIA DE VEDAÇÃO DE BLOCOS CERÂMICOS FURADOS NA HORIZONTAL DE 9X14X19CM (ESPESSURA 9CM) DE PAREDES COM ÁREA LÍQUIDA MAIOR OU IGUAL A 6M² COM VÃOS E ARGAMASSA DE ASSENTAMENTO COM PREPARO EM BETONEIRA. AF_06/2014	M2	100,18	67,54	BDI 1	83,51	8.366,03
1.3.1.2.	SINAPI	93182	VERGA PRÉ-MOLDADA PARA JANELAS COM ATÉ 1,5 M DE VÃO. AF_03/2016	M	2,40	35,62	BDI 1	44,04	105,70
1.3.1.3.	SINAPI	93194	CONTRAVERGA PRÉ-MOLDADA PARA VÃOS DE ATÉ 1,5 M DE COMPRIMENTO. AF_03/2016	M	2,40	34,84	BDI 1	43,08	103,39
1.3.1.4.	SINAPI	93183	VERGA PRÉ-MOLDADA PARA JANELAS COM MAIS DE 1,5 M DE VÃO. AF_03/2016	M	1,70	45,81	BDI 1	56,64	96,29
1.3.1.5.	SINAPI	93195	CONTRAVERGA PRÉ-MOLDADA PARA VÃOS DE MAIS DE 1,5 M DE COMPRIMENTO. AF_03/2016	M	1,70	42,31	BDI 1	52,31	88,93
1.3.1.6.	SINAPI	93184	VERGA PRÉ-MOLDADA PARA PORTAS COM ATÉ 1,5 M DE VÃO. AF_03/2016	M	2,40	26,28	BDI 1	32,49	77,98
1.3.1.7.	SINAPI	98561	IMPERMEABILIZAÇÃO DE PAREDES COM ARGAMASSA DE CIMENTO E AREIA, COM ADITIVO IMPERMEABILIZANTE, E = 2CM. AF_06/2018	M2	12,26	27,79	BDI 1	34,36	421,25
1.3.1.8.	SINAPI	96359	PAREDE COM PLACAS DE GESSO ACARTONADO (DRYWALL), PARA USO INTERNO, COM DUAS FACES SIMPLES E ESTRUTURA METÁLICA COM GUIAS SIMPLES, COM VÃOS AF_06/2017 P	M2	15,00	63,19	BDI 1	78,13	1.171,95
<b>1.3.2.</b>			<b>Cobertura</b>					-	<b>17.688,90</b>
1.3.2.1.	SINAPI	92552	FABRICAÇÃO E INSTALAÇÃO DE TESOURA INTEIRA EM MADEIRA NÃO APARELHADA, VÃO DE 10 M, PARA TELHA CERÂMICA OU DE CONCRETO, INCLUSO IÇAMENTO. AF_07/2019	UN	4,00	1.974,16	BDI 1	2.440,85	9.763,40
1.3.2.2.	SINAPI	92539	TRAMA DE MADEIRA COMPOSTA POR RIPAS, CAIBROS E TERÇAS PARA TELHADOS DE ATÉ 2 ÁGUAS PARA TELHA DE ENCAIXE DE CERÂMICA OU DE CONCRETO, INCLUSO TRANSPORTE VERTICAL. AF_07/2019	M2	59,70	61,15	BDI 1	75,61	4.513,92



Item	Fonte	Código	Descrição	Unidade	Quantidade	Custo Unitário (sem BDI) (R\$)	BDI (%)	Preço Unitário (com BDI) (R\$)	Preço Total (R\$)
1.3.2.3.	SINAPI	94189	TELHAMENTO COM TELHA DE CONCRETO DE ENCAIXE, COM ATÉ 2 ÁGUAS, INCLUSO TRANSPORTE VERTICAL. AF. 07/2019	M2	59,70	19,68	BDI 1	24,33	1.452,50
1.3.2.4.	SINAPI	94222	CUMEEIRA PARA TELHA DE CONCRETO EMBOÇADA COM ARGAMASSA TRAÇO 1:2:9 (CIMENTO, CAL E AREIA) PARA TELHADOS COM ATÉ 2 ÁGUAS, INCLUSO TRANSPORTE VERTICAL. AF. 07/2019	M	9,80	24,46	BDI 1	30,24	296,35
1.3.2.5.	SINAPI	94227	CALHA EM CHAPA DE AÇO GALVANIZADO NÚMERO 24, DESENVOLVIMENTO DE 33 CM, INCLUSO TRANSPORTE VERTICAL. AF. 07/2019	M	19,60	52,23	BDI 1	64,58	1.265,77
1.3.2.6.	SINAPI	91790	(COMPOSIÇÃO REPRESENTATIVA) DO SERVIÇO DE INSTALAÇÃO DE TUBOS DE PVC, SÉRIE R, ÁGUA PLUVIAL, DN 100 MM (INSTALADO EM RAMAL DE ENCAMINHAMENTO, OU CONDUTORES VERTICAIS), INCLUSIVE CONEXÕES, CORTES E FIXAÇÕES, PARA PRÉDIOS. AF. 10/2015	M	6,00	53,51	BDI 1	66,16	396,96
1.3.3.			<b>Revestimentos internos</b>					-	8.399,62
1.3.3.1.	SINAPI	87879	CHAPISCO APLICADO EM ALVENARIAS E ESTRUTURAS DE CONCRETO INTERNAS, COM COLHER DE PEDREIRO. ARGAMASSA TRAÇO 1:3 COM PREPARO EM BETONEIRA 400L. AF. 06/2014	M2	101,88	2,61	BDI 1	3,23	329,07
1.3.3.2.	SINAPI	87549	EMBOÇO, PARA RECEBIMENTO DE CERÂMICA, EM ARGAMASSA TRAÇO 1:2:8, PREPARO MECÂNICO COM BETONEIRA 400L, APLICADO MANUALMENTE EM FACES INTERNAS DE PAREDES, PARA AMBIENTE COM ÁREA ENTRE 5M2 E 10M2, ESPESSURA DE 10MM, COM EXECUÇÃO DE TALISCAS. AF. 06/2014	M2	101,88	13,37	BDI 1	16,53	1.684,08
1.3.3.3.	SINAPI	87271	REVESTIMENTO CERÂMICO PARA PAREDES INTERNAS COM PLACAS TIPO ESMALTADA EXTRA DE DIMENSÕES 25X35 CM APLICADAS EM AMBIENTES DE ÁREA MAIOR QUE 5 M² A MEIA ALTURA DAS PAREDES. AF. 06/2014	M2	101,88	44,00	BDI 1	54,40	5.542,27
1.3.3.4.	SINAPI	88485	APLICAÇÃO DE FUNDO SELADOR ACRÍLICO EM PAREDES, UMA DEMÃO. AF. 06/2014	M2	30,00	1,82	BDI 1	2,25	67,50
1.3.3.5.	SINAPI	88497	APLICAÇÃO E LIXAMENTO DE MASSA LÁTEX EM PAREDES, DUAS DEMÃOS. AF. 06/2014	M2	30,00	11,06	BDI 1	13,67	410,10
1.3.3.6.	SINAPI	88489	APLICAÇÃO MANUAL DE PINTURA COM TINTA LÁTEX ACRÍLICA EM PAREDES, DUAS DEMÃOS. AF. 06/2014	M2	30,00	9,88	BDI 1	12,22	366,60
1.3.4.			<b>Revestimentos externos</b>					-	7.338,18
1.3.4.1.	SINAPI	87905	CHAPISCO APLICADO EM ALVENARIA (COM PRESENÇA DE VÃOS) E ESTRUTURAS DE CONCRETO DE FACHADA, COM COLHER DE PEDREIRO. ARGAMASSA TRAÇO 1:3 COM PREPARO EM BETONEIRA 400L. AF. 06/2014	M2	100,18	5,99	BDI 1	7,41	742,33
1.3.4.2.	SINAPI	87775	EMBOÇO OU MASSA ÚNICA EM ARGAMASSA TRAÇO 1:2:8, PREPARO MECÂNICO COM BETONEIRA 400 L, APLICADA MANUALMENTE EM PANOS DE FACHADA COM PRESENÇA DE VÃOS, ESPESSURA DE 25 MM. AF. 06/2014	M2	100,18	37,93	BDI 1	46,90	4.698,44
1.3.4.3.	SINAPI	88485	APLICAÇÃO DE FUNDO SELADOR ACRÍLICO EM PAREDES, UMA DEMÃO. AF. 06/2014	M2	100,18	1,82	BDI 1	2,25	225,41
1.3.4.4.	SINAPI	88423	APLICAÇÃO MANUAL DE PINTURA COM TINTA TEXTURIZADA ACRÍLICA EM PAREDES EXTERNAS DE CASAS, UMA COR. AF. 06/2014	M2	100,18	13,50	BDI 1	16,69	1.672,00
1.3.5.			<b>Forros</b>					-	3.967,66
1.3.5.1.	SINAPI	96486	FORRO DE PVC, LISO, PARA AMBIENTES COMERCIAIS, INCLUSIVE ESTRUTURA DE FIXAÇÃO. AF. 05/2017 P	M2	59,70	53,75	BDI 1	66,46	3.967,66
1.3.6.			<b>Esquadrias</b>					-	5.199,12
1.3.6.1.	SINAPI	94569	JANELA DE ALUMÍNIO TIPO MAXIM-AR, COM VIDROS, BATENTE E FERRAGENS. EXCLUSIVE ALIZAR, ACABAMENTO E CONTRAMARCO. FORNECIMENTO E INSTALAÇÃO. AF. 12/2019	M2	0,45	423,15	BDI 1	523,18	235,43
1.3.6.2.	SINAPI	94573	JANELA DE ALUMÍNIO DE CORRER COM 4 FOLHAS PARA VIDROS, COM VIDROS, BATENTE, ACABAMENTO COM ACETATO OU BRILHANTE E FERRAGENS. EXCLUSIVE ALIZAR E CONTRAMARCO. FORNECIMENTO E INSTALAÇÃO. AF. 12/2019	M2	2,55	296,30	BDI 1	366,35	934,19



Item	Fonte	Código	Descrição	Unidade	Quantidade	Custo Unitário (sem BDI) (R\$)	BDI (%)	Preço Unitário (com BDI) (R\$)	Preço Total (R\$)
1.3.6.3.	Composição	003	PEITORIL LINEAR EM GRANITO, L=19CM, COMPRIMENTO DE ATÉ 2M, ASSENTADO COM ARGAMASSA 1:6 COM ADITIVO	M	2,60	87,47	BDI 1	108,15	281,19
1.3.6.4.	Composição	004	PORTA DE AÇO CHAPA 24, DE ENROLAR, RAIADA, LARGA COM ACABAMENTO GALVANIZADO NATURAL.	M2	1,50	551,14	BDI 1	681,43	1.022,15
1.3.6.5.	Composição	005	PASSA PRATOS EM GRANITO.	M2	0,45	323,17	BDI 1	399,57	179,81
1.3.6.6.	SINAPI	90843	KIT DE PORTA DE MADEIRA PARA PINTURA, SEMI-OCA (LEVE OU MÉDIA), PADRÃO MÉDIO, 80X210CM, ESPESSURA DE 3,5CM, ITENS INCLUSOS: DOBRADIÇAS, MONTAGEM E INSTALAÇÃO DO BATENTE, FECHADURA COM EXECUÇÃO DO FURO - FORNECIMENTO E INSTALAÇÃO. AF_12/2019	UN	3,00	635,70	BDI 1	785,98	2.357,94
1.3.6.7.	SINAPI	102219	PINTURA TINTA DE ACABAMENTO (PIGMENTADA) ESMALTE SINTÉTICO ACETINADO EM MADEIRA, 2 DEMÃOS. AF_01/2021	M2	10,08	10,37	BDI 1	12,82	129,23
1.3.6.8.	SINAPI	100758	PINTURA COM TINTA ALQUÍDICA DE ACABAMENTO (ESMALTE SINTÉTICO ACETINADO) APLICADA A ROLO OU PINCEL SOBRE SUPERFÍCIES METÁLICAS (EXCETO PERFIL) EXECUTADO EM OBRA (02 DEMÃOS). AF_01/2020	M2	1,50	31,91	BDI 1	39,45	59,18
1.4.			<b>PAVIMENTAÇÃO</b>					-	3.265,95
1.4.0.1.	SINAPI	96622	LASTRO COM MATERIAL GRANULAR, APLICADO EM PISOS OU LAJES SOBRE SOLO, ESPESSURA DE *5 CM*. AF_08/2017	M3	2,98	69,53	BDI 1	85,97	256,19
1.4.0.2.	Composição	006	LASTRO DE CONCRETO, PREPARO MECÂNICO, INCLUSOS ADITIVOS IMPERMEABILIZANTE, LANÇAMENTO E ADENSAMENTO.	M3	1,70	335,92	BDI 1	415,33	706,06
1.4.0.3.	SINAPI	94990	EXECUÇÃO DE PASSEIO (CALÇADA) OU PISO DE CONCRETO COM CONCRETO MOLDADO IN LOCO, FEITO EM OBRA, ACABAMENTO CONVENCIONAL, NÃO ARMADO. AF_07/2016	M3	1,05	471,80	BDI 1	583,33	612,50
1.4.0.4.	SINAPI	87251	REVESTIMENTO CERÂMICO PARA PISO COM PLACAS TIPO ESMALTADA EXTRA DE DIMENSÕES 45X45 CM APLICADA EM AMBIENTES DE ÁREA MAIOR QUE 10 M2. AF_06/2014	M2	34,12	30,64	BDI 1	37,88	1.292,47
1.4.0.5.	SINAPI	88649	RODAPÉ CERÂMICO DE 7CM DE ALTURA COM PLACAS TIPO ESMALTADA EXTRA DE DIMENSÕES 45X45CM. AF_06/2014	M	34,50	5,19	BDI 1	6,42	221,49
1.4.0.6.	SINAPI	98689	SOLEIRA EM GRANITO, LARGURA 15 CM, ESPESSURA 2,0 CM. AF_09/2020	M	2,40	59,73	BDI 1	73,85	177,24
1.5.			<b>INSTALAÇÕES ELÉTRICAS</b>					-	3.684,42
1.5.0.1.	SINAPI	91926	CABO DE COBRE FLEXÍVEL ISOLADO, 2,5 MM², ANTI-CHAMA 450/750 V, PARA CIRCUITOS TERMINAIS - FORNECIMENTO E INSTALAÇÃO. AF_12/2015	M	65,00	2,93	BDI 1	3,62	235,30
1.5.0.2.	SINAPI	91940	CAIXA RETANGULAR 4" X 2" MÉDIA (1,30 M DO PISO), PVC, INSTALADA EM PAREDE - FORNECIMENTO E INSTALAÇÃO. AF_12/2015	UN	10,00	10,49	BDI 1	12,97	129,70
1.5.0.3.	SINAPI	91928	CABO DE COBRE FLEXÍVEL ISOLADO, 4 MM², ANTI-CHAMA 450/750 V, PARA CIRCUITOS TERMINAIS - FORNECIMENTO E INSTALAÇÃO. AF_12/2015	M	75,00	4,77	BDI 1	5,90	442,50
1.5.0.4.	SINAPI	91930	CABO DE COBRE FLEXÍVEL ISOLADO, 6 MM², ANTI-CHAMA 450/750 V, PARA CIRCUITOS TERMINAIS - FORNECIMENTO E INSTALAÇÃO. AF_12/2015	M	55,00	6,53	BDI 1	8,07	443,85
1.5.0.5.	SINAPI	91953	INTERRUPTOR SIMPLES (1 MÓDULO), 10A/250V, INCLUINDO SUPORTE E PLACA - FORNECIMENTO E INSTALAÇÃO. AF_12/2015	UN	1,00	19,75	BDI 1	24,42	24,42
1.5.0.6.	SINAPI	91955	INTERRUPTOR PARALELO (1 MÓDULO), 10A/250V, INCLUINDO SUPORTE E PLACA - FORNECIMENTO E INSTALAÇÃO. AF_12/2015	UN	2,00	24,36	BDI 1	30,12	60,24
1.5.0.7.	SINAPI	92004	TOMADA MÉDIA DE EMBUTIR (2 MÓDULOS), 2P+T 10 A, INCLUINDO SUPORTE E PLACA - FORNECIMENTO E INSTALAÇÃO. AF_12/2015	UN	2,00	38,52	BDI 1	47,63	95,26
1.5.0.8.	SINAPI	91997	TOMADA MÉDIA DE EMBUTIR (1 MÓDULO), 2P+T 20 A, INCLUINDO SUPORTE E PLACA - FORNECIMENTO E INSTALAÇÃO. AF_12/2015	UN	8,00	25,27	BDI 1	31,24	249,92
1.5.0.9.	SINAPI	93656	DISJUNTOR MONOPOLAR TIPO DIN, CORRENTE NOMINAL DE 25A - FORNECIMENTO E INSTALAÇÃO. AF_10/2020	UN	3,00	9,58	BDI 1	11,84	35,52
1.5.0.10.	SINAPI	93657	DISJUNTOR MONOPOLAR TIPO DIN, CORRENTE NOMINAL DE 32A - FORNECIMENTO E INSTALAÇÃO. AF_10/2020	UN	1,00	10,60	BDI 1	13,11	13,11
1.5.0.11.	SINAPI	93658	DISJUNTOR MONOPOLAR TIPO DIN, CORRENTE NOMINAL DE 40A - FORNECIMENTO E INSTALAÇÃO. AF_10/2020	UN	1,00	15,28	BDI 1	18,89	18,89

Item	Fonte	Código	Descrição	Unidade	Quantidade	Custo Unitário (sem BDI) (R\$)	BDI (%)	Preço Unitário (com BDI) (R\$)	Preço Total (R\$)
1.5.0.12.	SINAPI	93665	DISJUNTOR BIPOLAR TIPO DIN, CORRENTE NOMINAL DE 40A - FORNECIMENTO E INSTALAÇÃO. AF 10/2020	UN	2,00	47,84	BDI 1	59,15	118,30
1.5.0.13.	SINAPI	91854	ELETRODUTO FLEXÍVEL CORRUGADO, PVC, DN 25 MM (3/4"), PARA CIRCUITOS TERMINAIS, INSTALADO EM PAREDE - FORNECIMENTO E INSTALAÇÃO. AF 12/2015	M	15,00	6,49	BDI 1	8,02	120,30
1.5.0.14.	SINAPI	90443	RASGO EM ALVENARIA PARA RAMAIS/ DISTRIBUIÇÃO COM DIÂMETROS MENORES OU IGUAIS A 40 MM. AF 05/2015	M	15,00	9,33	BDI 1	11,54	173,10
1.5.0.15.	SINAPI	90466	CHUMBAMENTO LINEAR EM ALVENARIA PARA RAMAIS/DISTRIBUIÇÃO COM DIÂMETROS MENORES OU IGUAIS A 40 MM. AF 05/2015	M	15,00	9,18	BDI 1	11,35	170,25
1.5.0.16.	SINAPI	97599	LUMINÁRIA DE EMERGÊNCIA, COM 30 LÂMPADAS LED DE 2 W, SEM REATOR - FORNECIMENTO E INSTALAÇÃO. AF 02/2020	UN	1,00	22,93	BDI 1	28,35	28,35
1.5.0.17.	SINAPI	97587	LUMINÁRIA TIPO CALHA, DE EMBUTIR, COM 2 LÂMPADAS FLUORESCENTES DE 14 W, COM REATOR DE PARTIDA RÁPIDA - FORNECIMENTO E INSTALAÇÃO. AF 02/2020	UN	6,00	117,68	BDI 1	145,50	873,00
1.5.0.18.	SINAPI	101875	QUADRO DE DISTRIBUIÇÃO DE ENERGIA EM CHAPA DE AÇO GALVANIZADO, DE EMBUTIR, COM BARRAMENTO TRIFÁSICO, PARA 12 DISJUNTORES DIN 100A - FORNECIMENTO E INSTALAÇÃO. AF 10/2020	UN	1,00	365,91	BDI 1	452,41	452,41
<b>1.6.</b>			<b>INSTALAÇÕES HIDROSSANITÁRIAS</b>					-	<b>10.473,28</b>
<b>1.6.1.</b>			<b>Instalações hidráulicas</b>					-	<b>373,14</b>
1.6.1.1.	SINAPI	90444	RASGO EM CONTRAPISO PARA RAMAIS/ DISTRIBUIÇÃO COM DIÂMETROS MENORES OU IGUAIS A 40 MM. AF 05/2015	M	1,20	19,00	BDI 1	23,49	28,19
1.6.1.2.	SINAPI	93358	ESCAVAÇÃO MANUAL DE VALA COM PROFUNDIDADE MENOR OU IGUAL A 1,30 M. AF 02/2021	M3	0,03	57,55	BDI 1	71,15	2,13
1.6.1.3.	SINAPI	93382	REATERRO MANUAL DE VALAS COM COMPACTAÇÃO MECANIZADA. AF 04/2016	M3	0,03	21,93	BDI 1	27,11	0,81
1.6.1.4.	SINAPI	90443	RASGO EM ALVENARIA PARA RAMAIS/ DISTRIBUIÇÃO COM DIÂMETROS MENORES OU IGUAIS A 40 MM. AF 05/2015	M	1,90	9,33	BDI 1	11,54	21,93
1.6.1.5.	SINAPI	90466	CHUMBAMENTO LINEAR EM ALVENARIA PARA RAMAIS/DISTRIBUIÇÃO COM DIÂMETROS MENORES OU IGUAIS A 40 MM. AF 05/2015	M	1,90	9,18	BDI 1	11,35	21,57
1.6.1.6.	SINAPI	91785	(COMPOSIÇÃO REPRESENTATIVA) DO SERVIÇO DE INSTALAÇÃO DE TUBOS DE PVC, SOLDÁVEL, ÁGUA FRIA, DN 25 MM (INSTALADO EM RAMAL, SUB-RAMAL, RAMAL DE DISTRIBUIÇÃO OU PRUMADA), INCLUSIVE CONEXÕES, CORTES E FIXAÇÕES, PARA PRÉDIOS. AF 10/2015	M	7,80	30,95	BDI 1	38,27	298,51
<b>1.6.2.</b>			<b>Instalações sanitárias</b>					-	<b>1.428,16</b>
1.6.2.1.	SINAPI	98110	CAIXA DE GORDURA PEQUENA (CAPACIDADE: 19 L), CIRCULAR, EM PVC, DIÂMETRO INTERNO= 0,3 M. AF 12/2020	UN	1,00	311,21	BDI 1	384,78	384,78
1.6.2.2.	Composição	007	CAIXA DE INSPEÇÃO EM CONCRETO PRÉ-MOLDADO, DIMENSÕES 0,6X0,6X0,5M COM TAMPA, H=80CM - FORNECIMENTO E INSTALAÇÃO (COMPOSIÇÃO REPRESENTATIVA) DO SERVIÇO DE INSTALAÇÃO DE TUBO DE PVC, SÉRIE NORMAL, ESGOTO PREDIAL, DN 50 MM (INSTALADO EM RAMAL DE DESCARGA OU RAMAL DE ESGOTO SANITÁRIO), INCLUSIVE CONEXÕES, CORTES E FIXAÇÕES PARA, PRÉDIOS. AF 10/2015	UD	3,00	230,70	BDI 1	285,24	855,72
1.6.2.3.	SINAPI	91793	(COMPOSIÇÃO REPRESENTATIVA) DO SERVIÇO DE INST. TUBO PVC, SÉRIE N, ESGOTO PREDIAL, DN 75 MM, (INST. EM RAMAL DE DESCARGA, RAMAL DE ESG. SANITÁRIO, PRUMADA DE ESG. SANITÁRIO OU VENTILAÇÃO), INCL. CONEXÕES, CORTES E FIXAÇÕES, P/ PRÉDIOS. AF 10/2015	M	1,00	62,45	BDI 1	77,21	77,21
1.6.2.4.	SINAPI	91794	(COMPOSIÇÃO REPRESENTATIVA) DO SERVIÇO DE INST. TUBO PVC, SÉRIE N, ESGOTO PREDIAL, DN 75 MM, (INST. EM RAMAL DE DESCARGA, RAMAL DE ESG. SANITÁRIO, PRUMADA DE ESG. SANITÁRIO OU VENTILAÇÃO), INCL. CONEXÕES, CORTES E FIXAÇÕES, P/ PRÉDIOS. AF 10/2015	M	2,00	30,57	BDI 1	37,80	75,60
1.6.2.5.	SINAPI	89707	CAIXA SIFONADA, PVC, DN 100 X 100 X 50 MM, JUNTA ELÁSTICA, FORNECIDA E INSTALADA EM RAMAL DE DESCARGA OU EM RAMAL DE ESGOTO SANITÁRIO. AF 12/2014	UN	1,00	20,62	BDI 1	25,49	25,49
1.6.2.6.	SINAPI	89709	RALO SIFONADO, PVC, DN 100 X 40 MM, JUNTA SOLDÁVEL, FORNECIDO E INSTALADO EM RAMAL DE DESCARGA OU EM RAMAL DE ESGOTO SANITÁRIO. AF 12/2014	UN	1,00	7,57	BDI 1	9,36	9,36
<b>1.6.3.</b>			<b>Louças, Metais e acessórios</b>					-	<b>8.671,98</b>



Item	Fonte	Código	Descrição	Unidade	Quantidade	Custo Unitário (sem BDI) (R\$)	BDI (%)	Preço Unitário (com BDI) (R\$)	Preço Total (R\$)
1.6.3.1.	SINAPI	93441	BANCADA GRANITO CINZA 150 X 60 CM, COM CUBA DE EMBUTIR DE AÇO, VÁLVULA AMERICANA EM METAL, SIFÃO FLEXÍVEL EM PVC, ENGATE FLEXÍVEL 30 CM, TORNEIRA CROMADA LONGA, DE PAREDE, 1/2 OU 3/4, P/ COZINHA, PADRÃO POPULAR - FORNEC. E INSTALAÇÃO. AF 01/2020	UN	1,00	652,99	BDI 1	807,36	807,36
1.6.3.2.	SINAPI-I	11795	GRANITO PARA BANCADA, POLIDO, TIPO ANDORINHA/ QUARTZ/ CASTELO/ CORUMBA OU OUTROS EQUIVALENTES DA REGIAO, E= *2,5* CM	M2	1,23	301,58	BDI 1	372,87	458,63
1.6.3.3.	Composição	010	CUBA AÇO INOX DE EMBUTIR COM VÁLVULA 3 1/2", DE 92X60X24CM.	UD	1,00	265,32	BDI 1	328,04	328,04
1.6.3.4.	SINAPI	94494	REGISTRO DE GAVETA BRUTO, LATÃO, ROSCÁVEL, 3/4, INSTALADO EM RESERVAÇÃO DE ÁGUA DE EDIFICAÇÃO QUE POSSUA RESERVATÓRIO DE FIBRA/FIBROCIMENTO FORNECIMENTO E INSTALAÇÃO. AF_06/2016	UN	1,00	47,66	BDI 1	58,93	58,93
1.6.3.5.	SINAPI	89987	REGISTRO DE GAVETA BRUTO, LATÃO, ROSCÁVEL, 3/4", COM ACABAMENTO E CANOPLA CROMADOS. FORNECIDO E INSTALADO EM RAMAL DE ÁGUA. AF 12/2014	UN	1,00	62,90	BDI 1	77,77	77,77
1.6.3.6.	Cotação	001	COIFA DE CENTRO COM EXAUSTÃO EM AÇO INOX (ANSI 304), MEDIDAS 200X120CM E CHAMINÉ COM CHAPÉU CIRCULAR. FORNECIMENTO E INSTALAÇÃO.	UD	1,00	5.614,08	BDI 1	6.941,25	6.941,25
<b>1.7.</b>			<b>SISTEMA DE DRENAGEM</b>					-	<b>1.350,51</b>
1.7.0.1.	SINAPI	93358	ESCAVAÇÃO MANUAL DE VALA COM PROFUNDIDADE MENOR OU IGUAL A 1,30 M. AF 02/2021	M3	4,56	57,55	BDI 1	71,15	324,44
1.7.0.2.	Composição	008	FORNECIMENTO E INSTALAÇÃO DE MANTA BIDIM RT-10	M2	57,00	5,54	BDI 1	6,85	390,45
1.7.0.3.	Composição	009	FORNECIMENTO E ASSENTAMENTO DE BRITA 2 - DRENOS	M3	3,12	52,03	BDI 1	64,33	200,71
1.7.0.4.	SINAPI-I	38052	TUBO DRENO, CORRUGADO, ESPIRALADO, FLEXIVEL, PERFURADO, EM POLIETILENO DE ALTA DENSIDADE (PEAD), DN 100 MM, (4") PARA DRENAGEM - EM ROLO (NORMA DNIT 093/2006 - E.M)	M	38,00	6,70	BDI 1	8,28	314,64
1.7.0.5.	SINAPI	89823	LUVA DE CORRER, PVC, SERIE NORMAL, ESGOTO PREDIAL, DN 100 MM, JUNTA ELÁSTICA, FORNECIDO E INSTALADO EM PRUMADA DE ESGOTO SANITÁRIO OU VENTILAÇÃO. AF 12/2014	UN	1,00	19,20	BDI 1	23,74	23,74
1.7.0.6.	SINAPI	89529	JOELHO 90 GRAUS, PVC, SERIE R, ÁGUA PLUVIAL, DN 100 MM, JUNTA ELÁSTICA, FORNECIDO E INSTALADO EM RAMAL DE ENCAMINHAMENTO. AF 12/2014	UN	2,00	32,75	BDI 1	40,49	80,98
1.7.0.7.	SINAPI-I	20088	CAP PVC, SERIE R, DN 100 MM, PARA ESGOTO OU AGUAS PLUVIAIS PREDIAIS	UN	1,00	12,58	BDI 1	15,55	15,55
<b>1.8.</b>			<b>ABRIGO DE GLP</b>					-	<b>623,19</b>
1.8.0.1.	SINAPI	87495	ALVENARIA DE VEDAÇÃO DE BLOCOS CERÂMICOS FURADOS NA HORIZONTAL DE 9X19X19CM (ESPESSURA 9CM) DE PAREDES COM ÁREA LÍQUIDA MENOR QUE 6M² SEM VÃOS E ARGAMASSA DE ASSENTAMENTO COM PREPARO EM BETONEIRA. AF 06/2014	M2	1,87	63,48	BDI 1	78,49	146,78
1.8.0.2.	SINAPI	92510	MONTAGEM E DESMONTAGEM DE FÓRMA DE LAJE MACIÇA, PÉ-DIREITO SIMPLES, EM CHAPA DE MADEIRA COMPENSADA RESINADA, 2 UTILIZAÇÕES. AF 09/2020	M2	0,62	31,45	BDI 1	38,88	24,11
1.8.0.3.	SINAPI	92785	ARMAÇÃO DE LAJE DE UMA ESTRUTURA CONVENCIONAL DE CONCRETO ARMADO EM UMA EDIFICAÇÃO TERRELA OU SOBRADO UTILIZANDO AÇO CA-50 DE 6,3 MM - MONTAGEM. AF 12/2015	KG	0,99	12,75	BDI 1	15,76	15,60
1.8.0.4.	SINAPI	94963	CONCRETO FCK = 15MPA, TRAÇO 1:3,4:3,5 (EM MASSA SECA DE CIMENTO/ AREIA MÉDIA/ BRITA 1) - PREPARO MECÂNICO COM BETONEIRA 400 L. AF 05/2021	M3	0,04	230,47	BDI 1	284,95	11,40
1.8.0.5.	SINAPI	91341	PORTA EM ALUMÍNIO DE ABRIR TIPO VENEZIANA COM GUARNIÇÃO, FIXAÇÃO COM PARAFUSOS - FORNECIMENTO E INSTALAÇÃO. AF 12/2019	M2	0,46	352,71	BDI 1	436,09	200,60
1.8.0.6.	SINAPI	87905	CHAPISCO APLICADO EM ALVENARIA (COM PRESENÇA DE VÃOS) E ESTRUTURAS DE CONCRETO DE FACHADA, COM COLHER DE PEDREIRO. ARGAMASSA TRAÇO 1:3 COM PREPARO EM BETONEIRA 400L. AF 06/2014	M2	2,70	5,99	BDI 1	7,41	20,01



**SOMAR  
ENGENHARIA**  
E CONSTRUTORA

Item	Fonte	Código	Descrição	Unidade	Quantidade	Custo Unitário (sem BDI) (R\$)	BDI (%)	Preço Unitário (com BDI) (R\$)	Preço Total (R\$)
1.8.0.7.	SINAPI	87775	EMBOÇO OU MASSA ÚNICA EM ARGAMASSA TRAÇO 1:2:8, PREPARO MECÂNICO COM BETONEIRA 400 L, APLICADA MANUALMENTE EM PANOS DE FACHADA COM PRESENÇA DE VÃOS, ESPESSURA DE 25 MM. AF 06/2014	M2	2,70	37,93	BDI 1	46,90	126,63
1.8.0.8.	SINAPI	88485	APLICAÇÃO DE FUNDO SELADOR ACRÍLICO EM PAREDES, UMA DEMÃO. AF 06/2014	M2	3,33	1,82	BDI 1	2,25	7,49
1.8.0.9.	SINAPI	88489	APLICAÇÃO MANUAL DE PINTURA COM TINTA LÁTEX ACRÍLICA EM PAREDES, DUAS DEMÃOS. AF 06/2014	M2	3,33	9,88	BDI 1	12,22	40,69
1.8.0.10.	SINAPI-I	20260	MANGUEIRA PARA GAS - GLP, PVC, TRANCADA, DIAMETRO DE 3/8", COMPRIMENTO DE 1M (NORMATIZADA)	UN	2,00	12,08	BDI 1	14,94	29,88

Encargos sociais:

Para elaboração deste orçamento, foram utilizados os encargos sociais do SINAPI para a Unidade da Federação indicada.

Observações:

Foi considerado arredondamento de duas casas decimais para Quantidade; Custo Unitário; BDI; Preço Unitário; Preço Total.

Siglas da Composição do Investimento: RA - Rateio proporcional entre Repasse e Contrapartida; RP - 100% Repasse; CP - 100% Contrapartida; OU - 100% Outros.

CHOPINZINHO - PR

Local

terça-feira, 9 de novembro de 2021

Data

Responsável Técnico

Nome:

CREA/CAU:

ART/RTT:

Cleusa Regina Andreola Panisson  
Arquiteta e Urbanista A40822-0

0

SOMAR ENGENHARIA E CONSTRUTORA EIRELI  
CNPJ 07.831.067/0001-17  
Cleusa Regina Andreola Panisson  
REPRESENTANTE LEGAL E RESPONSÁVEL TÉCNICA  
CPF 626.996.879-87 – CAU/BR A40822-0

217

## CRONOGRAMA FÍSICO FINANCEIRO

Nº OPERAÇÃO	Nº SICONV	PROPONENTE TOMADOR	APELIDO EMPREENDIMENTO	DESCRIÇÃO DO LOTE	APELIDO EM AMPLIAÇÃO
0	0	SOMAR ENGENHARIA E CONSTRUTORA	AMPLIAÇÃO CRECHE RECANTO FELIZ	AMPLIAÇÃO CRECHE RECANTO FELIZ	AMPLIAÇÃO

Item	Descrição	Valor (R\$)	Parcelas:	1	2	3	4	5	6	7	8	9	10	11	12	13
				07/20	08/20	09/20	10/20	11/20	12/20	01/21	02/21	03/21	04/21	05/21	06/21	07/21
1.	AMPLIAÇÃO	97.112,08	% Período:	11,19%	12,70%	29,52%	26,87%	19,73%								
1.1.	SERVIÇOS PRELIMINARES	1.762,72	% Período:	100,00%												
1.2.	ESTRUTURA	22.927,01	% Período:	30,00%	50,00%	20,00%										
1.3.	VEDAÇÕES	53.025,00	% Período:			40,00%	40,00%	20,00%								
1.4.	PAVIMENTAÇÃO	3.265,95	% Período:		10,00%	20,00%	40,00%	30,00%								
1.5.	INSTALAÇÕES ELÉTRICAS	3.684,42	% Período:	10,00%			30,00%	60,00%								
1.6.	INSTALAÇÕES HIDROSSANITÁRIAS	10.473,28	% Período:	10,00%		20,00%	20,00%	50,00%								
1.7.	SISTEMA DE DRENAGEM	1.350,51	% Período:	60,00%	40,00%											
1.8.	ABRIGO DE GLP	623,19	% Período:			20,00%	60,00%	20,00%								
<b>Total: R\$ 97.112,08</b>				%:	11,19%	12,70%	29,52%	26,87%	19,73%							
Período:	Repasso:			-	-	-	-	-								
	Contrapartida:			10.866,90	12.330,30	28.667,89	26.090,28	19.156,71								
	Outros:			-	-	-	-	-								
	Investimento:			10.866,90	12.330,30	28.667,89	26.090,28	19.156,71								
Acumulado:	%:			11,19%	23,89%	53,41%	80,27%	100,00%								100,00%
	Repasso:			-	-	-	-	-								-
	Contrapartida:			10.866,90	23.197,20	51.865,09	77.955,37	97.112,08								97.112,08
	Outros:			-	-	-	-	-								-
	Investimento:			10.866,90	23.197,20	51.865,09	77.955,37	97.112,08								97.112,08

CHOPINZINHO - PR  
Local

terça-feira, 9 de novembro de 2021  
Data

SOMAR ENGENHARIA E CONSTRUTORA EIRELI  
CNPJ 07.831.067/0001-17  
Cleusa Regina Andreola Panisson  
REPRESENTANTE LEGAL E RESPONSÁVEL TÉCNICA  
CPF 626.996.879-87 – CAU/BR A40822-0

Responsável Técnico  
Nome:  
CREA/CAU:  
ART/RRT:

Cleusa Regina Andreola Panisson  
Arquiteta e Urbanista A40822-0

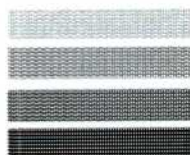

**QUADRO DE COMPOSIÇÃO DO BDI**

Nº OPERAÇÃO	Nº SICONV	PROponente / TOMADOR
0	0	SOMAR ENGENHARIA E CONSTRUTORA EIRELI

APELIDO DO EMPREENDIMENTO / DESCRIÇÃO DO LOTE
AMPLIAÇÃO CRECHE RECANTO FELIZ / AMPLIAÇÃO CRECHE RECANTO FELIZ

Conforme legislação tributária municipal, definir estimativa de percentual da base de cálculo para o ISS:	55,00%
Sobre a base de cálculo, definir a respectiva alíquota do ISS (entre 2% e 5%):	3,00%

**BDI 1**

TIPO DE OBRA
Construção e Reforma de Edifícios

Itens	Siglas	% Adotado
Administração Central	AC	4,67%
Seguro e Garantia	SG	0,80%
Risco	R	0,97%
Despesas Financeiras	DF	1,21%
Lucro	L	8,69%
Tributos (impostos COFINS 3%, e PIS 0,65%)	CP	3,65%
Tributos (ISS, variável de acordo com o município)	ISS	1,65%
Tributos (Contribuição Previdenciária sobre a Receita Bruta - 0% ou 4,5% - Desoneração)	CPRB	0,00%
BDI SEM desoneração (Fórmula Acórdão TCU)	BDI PAD	23,64%

Os valores de BDI foram calculados com o emprego da fórmula:

$$BDI = \frac{(1+AC+S+R+G)*(1+DF)*(1+L)}{(1-CP-ISS-CRPB)} - 1$$

Declaro para os devidos fins que, conforme legislação tributária municipal, a base de cálculo deste tipo de obra corresponde à 55%, com a respectiva alíquota de 3%.

Declaro para os devidos fins que o regime de Contribuição Previdenciária sobre a Receita Bruta adotado para elaboração do orçamento foi SEM Desoneração, e que esta é a alternativa mais adequada para a Administração Pública.

Observações:

CHOPINZINHO - PR  
Local

terça-feira, 9 de novembro de 2021  
Data

Responsável Técnico

Nome:

CREA/CAU:

ART/RRT:

0

Cleusa Regina Andreola Panisson  
Arquiteta e Urbanista A40822-0

SOMAR ENGENHARIA E CONSTRUTORA EIRELI  
CNPJ 07.831.067/0001-17

Cleusa Regina Andreola Panisson  
REPRESENTANTE LEGAL E RESPONSÁVEL TÉCNICA  
CPF 626.996.879-87 - CAU/BR A40822-0

## MUNICÍPIO DE CHOPINZINHO – PR

## ATA DE REUNIÃO DE RECEBIMENTO DOS ENVELOPES Nº 1 E Nº 2

REF: EDITAL DE TOMADA DE PREÇOS Nº 11/2021

Aos nove dias do mês de novembro do ano de dois mil e vinte e um, às nove horas, em sessão pública, sob presidência do Senhor André Felipe Moraes e membros o Senhor Onerio Cambruzzi Filho e a Senhora Giliane Teles Forlin, reuniu-se a Comissão de Licitação designada pelo Decreto nº 005/2021 e alterada pelo Decreto nº 046/2021, e ainda o senhor Christiano Dossa Silvestri representante da equipe técnica deste órgão, para proceder a abertura dos envelopes nº 1 e 2 das proponentes habilitadas para a execução do objeto da Tomada de Preços nº 11/2021. Aberta a sessão pelo Senhor presidente, apresentou-se como proponente a empresa: SOMAR ENGENHARIA E CONSTRUTORA EIRELI, CNPJ nº 07.831.067/0001-17, representada pela Senhora Cleusa Regina Andreola Panisson, RG nº 14.414.673-5 SSP/PR. Os senhores representantes, presentes, após se identificarem junto à comissão, efetuaram a entrega dos envelopes nº 1 e nº 2, ocasião em que o senhor presidente declarou encerrado o prazo de entrega de qualquer envelope, nos termos do edital. A seguir, foram rubricados os envelopes nº 2 pela comissão de licitação e pelos representantes das proponentes presentes que o assim desejaram. Em ato contínuo, procedeu-se à abertura dos envelopes nº 1 contendo a documentação de habilitação que foi rubricada pelos membros da comissão de licitação e submetida ao exame e rubrica dos senhores representantes das proponentes presentes. A seguir, a comissão de licitação e a equipe técnica, examinaram detalhadamente a documentação do envelope nº 1 de todas as proponentes participantes. Após análise pela Comissão e pela Equipe técnica verificou-se que a empresa SOMAR ENGENHARIA E CONSTRUTORA EIRELI, cumpriu com as exigências do Edital sendo declarada habilitada. Foi juntado ao processo o termo de renúncia à fase de Habilitação e na sequência procedeu-se à abertura do envelope de propostas de preços. SOMAR ENGENHARIA E CONSTRUTORA EIRELI valor global para o Lote 01: R\$ 97.112,08 (noventa e sete mil cento e doze reais e oito centavos). Na sequência o presidente informou que o resultado será devidamente divulgado, bem como encaminhados os seguintes e-mails: [somar.engenhariaeconstrutora@gmail.com](mailto:somar.engenhariaeconstrutora@gmail.com) obedecidas as prerrogativas da Lei nº 8666/93 e deu por encerrada a sessão de cujos trabalhos eu, Onerio Cambruzzi Filho, lavrei a presente ata que lida e achada conforme, vai assinada por mim e pelos membros da comissão de licitação e representantes das proponentes presentes.

  
André Felipe Moraes – Presidente da Comissão de Licitação  
Onerio Cambruzzi Filho – Membro  
Giliane Teles Forlin – Membro  
Christiano Dossa Silvestri  
Engenheiro Civil

**MUNICÍPIO DE CHOPINZINHO****EDITAL DE HABILITAÇÃO**

REF: EDITAL DE TOMADA DE PREÇOS 11/2021

A Comissão Permanente de Licitações comunica aos interessados na execução do objeto do Edital de Tomada de Preços nº 11/2021, que após a análise e verificação da documentação de habilitação, decidiu habilitar a seguinte proponente:

Nº	EMPRESA
1	SOMAR ENGENHARIA E CONSTRUTORA EIRELI

Comunica outrossim, que foi juntado o termo de renúncia e procedeu-se a abertura do envelope de propostas de preços.

Chopinzinho, 11 de novembro de 2021.

presidente da comissão : André Felipe Moraes  
membros da comissão :

Onerio Cambuzzi Filho

Giliane Teles Forlin

**MUNICÍPIO DE CHOPINZINHO – PR**

**EDITAL DE CLASSIFICAÇÃO**

REF: EDITAL DE TOMADA DE PREÇOS Nº 11/2021

A comissão de licitação constituída comunica aos interessados na execução do objeto do Edital de TOMADA DE PREÇOS nº 11/2021, que após a análise e verificação da proposta ofertada, decidiu classificar a seguinte proponente:

Nº	EMPRESA	VALOR R\$
1	SOMAR ENGENHARIA E CONSTRUTORA EIRELI	97.112,08

Comunica outrossim, que dentro do prazo de 5 (*cinco*) dias úteis contados da data deste edital, a comissão de licitação dará vistas ao respectivo processo licitatório, a qualquer das proponentes que se sinta prejudicada, para interposição de recurso.

Chopinzinho, 09 de novembro de 2021.

presidente da comissão : André Felipe Moraes

membros da comissão :

Onerio Cambruzzi Filho

Giliane Teles Forlin



**Ofício 1.216/2021**

Acompanhe via internet em <https://chopinzinho.1doc.com.br/atendimento/> usando o código: 472.234.876.976

Ramon C. **SMA-LC**

CC

Destinatário

**Somar Engenharia e Construtora Eireli**

· 46 99923-4000

CNPJ 07.831.067/0001-17

**SMA-LC**

09/11/2021 11:25

## TOMADA DE PREÇOS 11/2021

Segue em anexo documentação referente a sessão publica e edital de classificação da tomada de preços 11/2021

**Ramon J. Cechet**

Auxiliar Administrativo

DOCUMENTOS\_SESSAO\_PUBLICA.pdf (8,06 MB)

0 downloads

Quem já visualizou? **1 pessoa**

Visto 1 vez

09/11/2021 11:25:02

E-mail para [somar.engenhariaeconstrutora@gmail.com](mailto:somar.engenhariaeconstrutora@gmail.com), [casapronta.gg.construtora@gmail.com](mailto:casapronta.gg.construtora@gmail.com)

E-mail entregue

E-mail entregue

[somar.engenhariaeconstrutora@gmail.com](mailto:somar.engenhariaeconstrutora@gmail.com)

09/11/2021 11:25:17

E-mail entregue

[casapronta.gg.construtora@gmail.com](mailto:casapronta.gg.construtora@gmail.com)

09/11/2021 11:25:17

Prefeitura de Chopinzinho - Rua Miguel Procópio Kurpel, nº 3811 Bairro São Miguel, CEP 85560-000 Horário de Atendimento: De segunda a sexta das 8:00 às 12:00 e das 13:00 às 17:00 • 1Doc • [www.1doc.com.br](http://www.1doc.com.br)

Impresso em 09/11/2021 11:25:22 por Ramon Jonathan Cechet - Auxiliar Administrativo

"Motivação é a arte de fazer as pessoas fazerem o que você quer que elas façam porque elas o querem fazer." - Dwight Eisenhower

## PREFEITURA MUNICIPAL DE CHOPINZINHO

### EDITAL DE HABILITAÇÃO

REF: EDITAL DE TOMADA DE PREÇOS 11/2021

A Comissão Permanente de Licitações comunica aos interessados na execução do objeto do Edital de Tomada de Preços nº 11/2021, que após a análise e verificação da documentação de habilitação, decidiu habilitar a seguinte proponente:

Nº	EMPRESA
1	SOMAR ENGENHARIA E CONSTRUTORA EIRELI

Comunica outrossim, que foi juntado o termo de renúncia e procedeu-se a abertura do envelope de propostas de preços.

Chopinzinho, 11 de novembro de 2021.

presidente da comissão : André Felipe Moraes

membros da comissão : Onerio Cambuzzi Filho

Giliane Teles Forlin

COLETA

## PREFEITURA MUNICIPAL DE CHOPINZINHO

### EDITAL DE CLASSIFICAÇÃO

REF: EDITAL DE TOMADA DE PREÇOS Nº 11/2021

A comissão de licitação constituída comunica aos interessados na execução do objeto do Edital de TOMADA DE PREÇOS nº 11/2021, que após a análise e verificação da proposta ofertada, decidiu classificar a seguinte proponente:

Nº	EMPRESA	VALOR R\$
1	SOMAR ENGENHARIA E CONSTRUTORA EIRELI	97.112,08

Comunica outrossim, que dentro do prazo de 5 (cinco) dias úteis contados da data deste edital, a comissão de licitação dará vistas ao respectivo processo licitatório, a qualquer das proponentes que se sinta prejudicada, para interposição de recurso.

Chopinzinho, 09 de novembro de 2021.

presidente da comissão : André Felipe Moraes

membros da comissão : Onerio Cambuzzi Filho

Giliane Teles Forlin

043074913

**ESTADO DO PARANÁ**  
**PREFEITURA MUNICIPAL DE CHOPINZINHO**

SECRETARIA MUNICIPAL DE ADMINISTRAÇÃO  
EDITAL HABILITAÇÃO TOMADA DE PREÇOS 11\_2021

**EDITAL DE HABILITAÇÃO**

REF: EDITAL DE TOMADA DE PREÇOS 11/2021

A Comissão Permanente de Licitações comunica aos interessados na execução do objeto do Edital de Tomada de Preços nº 11/2021, que após a análise e verificação da documentação de habilitação, decidiu habilitar a seguinte proponente:

Nº	EMPRESA
1	SOMAR ENGENHARIA E CONSTRUTORA EIRELI

Comunica outrossim, que foi juntado o termo de renúncia e procedeu-se a abertura do envelope de propostas de preços.

Chopinzinho, 11 de novembro de 2021.

**ANDRÉ FELIPE MORAES**  
Presidente Da Comissão

Membros Da Comissão :

**ONERIO CAMBRUZZI FILHO**

**GILIANE TELES FORLIN**

**Publicado por:**  
Roberto Alencar Przendziuk  
**Código Identificador:**F7D9C009

Matéria publicada no Diário Oficial dos Municípios do Paraná no dia 10/11/2021. Edição 2387

A verificação de autenticidade da matéria pode ser feita informando o código identificador no site:

<http://www.diariomunicipal.com.br/amp/>

**ESTADO DO PARANÁ**  
**PREFEITURA MUNICIPAL DE CHOPINZINHO**

SECRETARIA MUNICIPAL DE ADMINISTRAÇÃO  
EDITAL CLASSIFICAÇÃO TOMADA DE PREÇOS 11\_2021

**EDITAL DE CLASSIFICAÇÃO**

REF: EDITAL DE TOMADA DE PREÇOS Nº 11/2021

A comissão de licitação constituída comunica aos interessados na execução do objeto do Edital de TOMADA DE PREÇOS nº 11/2021, que após a análise e verificação da proposta ofertada, decidiu classificar a seguinte proponente:

Nº	EMPRESA	VALOR R\$
1	SOMAR ENGENHARIA E CONSTRUTORA EIRELI	97.112,08

Comunica outrossim, que dentro do prazo de 5 (*cinco*) dias úteis contados da data deste edital, a comissão de licitação dará vistas ao respectivo processo licitatório, a qualquer das proponentes que se sinta prejudicada, para interposição de recurso.

Chopinzinho, 09 de novembro de 2021.

**ANDRÉ FELIPE MORAES**

Presidente da Comissão

Membros da Comissão:

**ONERIO CAMBRUZZI FILHO**

**GILIANE TELES FORLIN**

**Publicado por:**

Roberto Alencar Przendziuk

**Código Identificador:EA5C8C57**

Matéria publicada no Diário Oficial dos Municípios do Paraná no dia 10/11/2021. Edição 2387

A verificação de autenticidade da matéria pode ser feita informando o código identificador no site:

<http://www.diariomunicipal.com.br/amp/>

Voltar

Imprimir

258



## **Certificado de Regularidade do FGTS - CRF**

**Inscrição:** 07.831.067/0001-17

**Razão Social:** SOMAR ENGENHARIA E CONSTRUTORA EIRELI

**Endereço:** AV TUPI 6565 / ALVORADA / PATO BRANCO / PR / 85508-000

A Caixa Econômica Federal, no uso da atribuição que lhe confere o Art. 7, da Lei 8.036, de 11 de maio de 1990, certifica que, nesta data, a empresa acima identificada encontra-se em situação regular perante o Fundo de Garantia do Tempo de Serviço - FGTS.

O presente Certificado não servirá de prova contra cobrança de quaisquer débitos referentes a contribuições e/ou encargos devidos, decorrentes das obrigações com o FGTS.

**Validade:** 10/11/2021 a 09/12/2021

**Certificação Número:** 2021111001171535867215

Informação obtida em 22/11/2021 09:28:05

A utilização deste Certificado para os fins previstos em Lei esta condicionada a verificação de autenticidade no site da Caixa:  
**[www.caixa.gov.br](http://www.caixa.gov.br)**



# Município de Chopinzinho

ESTADO DO PARANÁ

CNPJ 76.995.414/0001-60 e-mail: prefeitura@chopinzinho.pr.gov.br  
Telefone: (46) 3242-8600 Rua Miguel Procópio Kurpel, 3811, Bairro São Miguel  
85.560-000 CHOPINZINHO PARANÁ

## HOMOLOGAÇÃO E ADJUDICAÇÃO

### REF.: LICITAÇÃO NA MODALIDADE TOMADA DE PREÇOS nº 11/2021

Tendo em vista o Parecer da Comissão de Julgamento, que apuraram o resultado do processo licitatório, na modalidade Tomada de Preços, tipo Menor Preço Item - Obra Execução Indireta Preço Global, nº 11/2021, e após expirado o prazo recursal, eu Edson Luiz Cenci, Prefeito, torno público a HOMOLOGAÇÃO do procedimento licitatório em epígrafe e a ADJUDICAÇÃO do objeto às empresas:

Empresas	Valor Total – R\$
SOMAR ENGENHARIA E CONSTRUTORA EIRELI	97.112,08

Que apresentou o menor preço.

Após constatada a regularidade dos atos procedimentais, autorizo a elaboração do Contrato.

É A DECISÃO.

Chopinzinho - PR, 22 de novembro de 2021.

  
\_\_\_\_\_  
Edson Luiz Cenci  
Prefeito



# Município de Chopinzinho

ESTADO DO PARANÁ

CNPJ: 76.995.414/0001-60 e-mail: [prefeitura@chopinzinho.br](mailto:prefeitura@chopinzinho.br)  
Telefone (46) 3242-8600 Rua Miguel Procópio Kurpel, nº 3.811, Bairro São Miguel  
85.560-000 CHOPINZINHO PARANÁ

## EXTRATO DO CONTRATO Nº 261/2021

**CONTRATANTE:** Município de Chopinzinho, Estado do Paraná, com sede à Rua Miguel Procópio Kurpel, 3.811, inscrito no CNPJ/MF nº 76.995.414/0001-60, neste ato representado pelo seu Prefeito, em pleno exercício de seu mandato e funções, Edson Luiz Cenci, portador da Cédula de Identidade RG nº 3.533.593-5/PR, inscrito no CPF nº 518.894.719-68, e

**CONTRATADO(A):** Somar Engenharia e Construtora Eireli, com sede na Rua Venezuela, nº 110, Bairro Jardim das Américas, CEP 85502-030, Pato Branco – PR CNPJ nº 07.831.067/0001-17, doravante denominada CONTRATADA, representado neste ato pelo(a) Senhor(a) Cleusa Regina Andreola Panisson, portador(a) da Cédula de Identidade RG nº 14.414.673-5 e do CPF/MF sob nº 626.996.879-87.

Ref.: Edital de TOMADA DE PREÇOS nº 11/2021.

**OBJETO:** CONTRATAÇÃO DE EMPRESA ESPECIALIZADA PARA EXECUÇÃO DE OBRA DE AMPLIAÇÃO DO CENTRO MUNICIPAL DE EDUCAÇÃO INFANTIL RECANTO FELIZ.

**VALOR:** R\$ 97.112,08 (noventa e sete mil cento e doze reais e oito centavos). As despesas com a execução da(s) obra(s) correrão a conta dos recursos do Município, na seguinte Dotação Orçamentária: Secretaria de Educação, Cultura e Esporte: 06.02.123650010.1.031.4.4.90.51 (2218) F: 104

**APLICAÇÃO DE MULTA:** Compete à Divisão de Tesouraria do CONTRATANTE a aplicação de multas.

**PRAZO DE EXECUÇÃO:** 150 (cento e cinquenta) dias contatos a partir da emissão da ordem de serviço.

**PRAZO DE VIGÊNCIA:** 240 (duzentos e quarenta) dias a partir da data de assinatura.

**FORO:** Comarca de Chopinzinho, Estado do Paraná.

Chopinzinho, 22 de novembro de 2021.

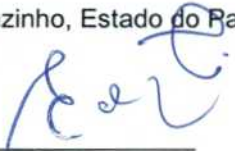
  
Município de Chopinzinho  
Edson Luiz Cenci - Prefeito  
CONTRATANTE

Somar Engenharia e Construtora Eireli  
Cleusa Regina Andreola Panisson  
CONTRATADA



# Município de Chopinzinho

ESTADO DO PARANÁ

CNPJ: 76.995.414/0001-60 e-mail: [prefeitura@chopinzinho.br](mailto:prefeitura@chopinzinho.br)  
Telefone (46) 3242-8600 Rua Miguel Procópio Kurpel, nº 3.811, Bairro São Miguel  
85.560-000 CHOPINZINHO PARANÁ

CONTRATO Nº 261/2021

CONTRATO DE EMPREITADA DE OBRA(S) POR PREÇO GLOBAL A PREÇOS FIXOS E SEM REAJUSTE QUE ENTRE SI CELEBRAM O MUNICÍPIO DE CHOPINZINHO-PR. E A EMPRESA SOMAR ENGENHARIA E CONSTRUTORA EIRELI, NA FORMA ABAIXO:

Pelo presente instrumento particular o Município de Chopinzinho, Estado do Paraná, pessoa jurídica de direito público interno, com sede nesta cidade, na Rua Miguel Procópio Kurpel, nº 3811, Bairro São Miguel, inscrito no CNPJ nº 76.995.414/0001-60, doravante denominada CONTRATANTE, representado neste ato pelo Prefeito senhor Edson Luiz Cenci, em pleno exercício de seu mandato e funções, residente e domiciliado nesta cidade, portador do RG nº 3.533.593-5/PR, inscrito no CPF nº 518.894.719-68, e a Empresa Somar Engenharia e Construtora Eireli, com sede na Rua Venezuela, nº 110, Bairro Jardim das Américas, CEP 85502-030, Pato Branco – PR CNPJ nº 07.831.067/0001-17, telefone (46) 99907 0355, e-mail: [somar.engenhariaeconstrutora@gmail.com](mailto:somar.engenhariaeconstrutora@gmail.com), doravante denominada CONTRATADA, representado neste ato pelo(a) Senhor(a) Cleusa Regina Andreola Panisson, portador(a) da Cédula de Identidade RG nº 14.414.673-5 e do CPF/MF sob nº 626.996.879-87, tendo em vista a homologação do resultado do Processo Licitatório nº 155/2021, Modalidade TOMADA DE PREÇOS nº 11/2021, têm entre si justa e acordada a celebração do presente Contrato mediante as seguintes cláusulas e condições:

## CLÁUSULA PRIMEIRA - DO OBJETO DO CONTRATO E FUNDAMENTO LEGAL

1.1 O Objeto do presente Contrato, licitado em conformidade com as normas da Lei nº 8.666/93 e suas alterações, é a execução, sob regime de empreitada por preço global, a preços fixos e sem reajuste, correspondente à **EXECUÇÃO DE OBRA DE AMPLIAÇÃO DO CENTRO MUNICIPAL DE EDUCAÇÃO INFANTIL RECANTO FELIZ**, em consonância com os projetos, especificações técnicas, memoriais, demais peças e documentos de licitação fornecida pelo CONTRATANTE, objeto do Lote 01, da TOMADA DE PREÇOS nº 11/2021.

## CLÁUSULA SEGUNDA - DA DOCUMENTAÇÃO CONTRATUAL

2.1 Ficam integrados a este Contrato, independente de transcrição, os seguintes documentos cujos teores são de conhecimento da CONTRATADA: atos convocatórios, edital de licitação, projetos, especificações técnicas, memoriais, bem como a proposta, planilhas de serviços, relação de disponibilidade de veículos, máquinas e equipamentos, cronogramas físico-financeiro e legislação pertinente à espécie.

## CLÁUSULA TERCEIRA - DO VALOR

3.1 O preço global para a execução do objeto deste Contrato, a preço fixo e sem direito a reajuste é de R\$ 97.112,08 (noventa e sete mil cento e doze reais e oito centavos), daqui por diante denominado "VALOR CONTRATUAL".

## CLÁUSULA QUARTA - DOS RECURSOS

4.1 As despesas com a execução do(s) objeto(s) do edital em epígrafe serão custeadas com recursos do Município e serão empenhadas de acordo com a seguinte Dotação orçamentária: Secretaria de Educação, Cultura e Esporte: 06.02.123650010.1.031.4.4.90.51 (2218) F: 104

## CLÁUSULA QUINTA - DOS PRAZOS

5.1 - O prazo de execução será de 150 (cento e cinquenta) dias, a contar da data da Ordem de Serviço.



# Município de Chopinzinho

ESTADO DO PARANÁ

CNPJ: 76.995.414/0001-60 e-mail: [prefeitura@chopinzinho.br](mailto:prefeitura@chopinzinho.br)  
Telefone (46) 3242-8600 Rua Miguel Procópio Kurpel, nº 3.811, Bairro São Miguel  
85.560-000 CHOPINZINHO PARANÁ

5.2 - A obra deverá ser iniciada no prazo máximo de 15 dias após a emissão da ordem de serviço.

5.3 - Os prazos de vigência dos contratos será de 240 (duzentos e quarenta) dias a contar da data da assinatura.

5.4 - Havendo interesse da **Contratante**, ambos os prazos poderão ser prorrogados por Termo Aditivo, conforme dispõe Lei nº 8.666, de 1993 e alterações.

5.5 - A prorrogação do **prazo de execução** deve ser manifestada pela **Licitante Vencedora**, no prazo máximo de 48 (quarenta e oito) horas antecedente ao término do prazo de execução contratual.

5.6 - A proponente vencedora será convocada para assinar o Contrato de Empreitada, conforme Modelo nº 12, dentro do prazo máximo de 5 (*cinco*) dias úteis, a partir da data da homologação da licitação, sob pena de decair o direito de contratação, sujeitando-se, ainda, às penalidades previstas em lei.

5.7 - No ato da assinatura do Contrato, a proponente vencedora deverá apresentar o Cronograma Físico Financeiro Executivo da obra.

## CLÁUSULA SEXTA – DA GESTÃO E FISCALIZAÇÃO

6.1 - O CONTRATANTE se reserva o direito de fiscalização do(s) Contrato(s), podendo suspender sua execução desde que não atendam as expectativas da Administração Municipal.

6.2 - A gestão do(s) Contrato(s) ficará a cargo da Senhora Mari Lucia Lazarotto, Secretária Municipal de Educação, Cultura e Esporte.

6.3 - A responsabilidade pela fiscalização do(s) Contrato(s), ficará a cargo do Senhor Christiano Dossa Silvestri, CPF: 022.185.389-89, Engenheiro Civil – CREA/PR: 100.984/D e Fiscal Substituto da Servidora Senhora Ana Kelle Malagutti, CPF: 074.076.199-48 – CREA/PR: 134.259/D a cargo, estando sujeito à conferência quantitativa e posterior qualitativa na conformidade do item do objeto licitado.

6.3.1 - Compete aos responsáveis pela fiscalização comunicar ao gestor do(s) Contrato(s) as situações e fatos que caracterizam o descumprimento das cláusulas e anexos do Contrato, com os documentos pertinentes, para a adoção das medidas cabíveis.

6.4 - Recebido o ato de comunicação de irregularidade, compete ao gestor do(s) Contrato(s) proceder conforme os itens 16.7 e 23.8 deste instrumento, de acordo com a gravidade da situação e dos fatos a serem apurados.

6.5 - Com base no art. 65, §8, da Lei nº 8.666/93 e Acórdão 7487/2015/TCU, havendo necessidade de alterar o fiscal ou gestor inicialmente designado, o CONTRATANTE emitirá termo de apostilamento específico para esse fim, assinado pela autoridade competente em conjunto com novo gestor e/ou fiscal da ARP/Contrato, sendo publicado o extrato no diário oficial do município, realizando em seguida o apostilamento do ato junto ao processo originário de contratação e termos aditivos, mediante a juntada dos respectivos documentos, dando ciência à CONTRATADA através dos canais adotados pelo CONTRATANTE (e-mail, fax, etc).

## CLÁUSULA SÉTIMA - DO INÍCIO DOS SERVIÇOS

7.1 Os serviços deverão ser iniciados, no prazo máximo de 15 (quinze) dias contados a partir da data da emissão da Ordem de Serviço.



# Município de Chopinzinho

ESTADO DO PARANÁ

CNPJ: 76.995.414/0001-60 e-mail: [prefeitura@chopinzinho.br](mailto:prefeitura@chopinzinho.br)  
Telefone (46) 3242-8600 Rua Miguel Procópio Kurpel, nº 3.811, Bairro São Miguel  
85.560-000 CHOPINZINHO PARANÁ

7.2 Os Prazos de execução e vigência podem ser prorrogados a qualquer tempo pela Contratante, por Termo Aditivo, conforme dispõe o Artigo nº 57, da Lei Federal nº 8.666, de 1993 e alterações.

7.3 Para que a **CONTRATADA** possa invocar os fatos capazes de justificar quaisquer atrasos, os mesmos deverão ser comunicados ao CONTRATANTE por escrito e devidamente comprovados, no período de 48 (quarenta e oito) horas antes de encerrado o prazo de execução contratual.

## CLÁUSULA OITAVA - DAS OBRAS PROVISÓRIAS

8.1 A CONTRATADA deve submeter à fiscalização, os desenhos, especificações técnicas e memoriais propostos para as obras provisórias, que deverá aprová-los caso estejam adequados ao objeto deste Contrato.

**Parágrafo Primeiro** - A CONTRATADA é responsável pelo projeto das obras provisórias.

**Parágrafo Segundo** - A aprovação pela fiscalização não altera as responsabilidades da CONTRATADA pelo projeto de obras provisórias.

**Parágrafo Terceiro** - A CONTRATADA deve obter a aprovação de terceiros para o seu projeto de obras provisórias, onde requeridas.

## CLÁUSULA NONA - DA PRORROGAÇÃO DE PRAZOS

9.1 Somente poderá ser admitida alteração dos prazos de execução e vigência, quando:

I) ocorrer alteração do projeto e/ou especificações pelo CONTRATANTE, (b) houver serviços extraordinários que alterem as quantidades, (c) houver serviços complementares, obedecidos os dispositivos regulamentares, (d) ocorrer atraso no fornecimento de dados informativos, materiais e qualquer subsídio à(s) obra(s), que estejam sob responsabilidade expressa do CONTRATANTE, (e) ocorrer atos do CONTRATANTE que interfiram na execução contratual, (f) ocorrer atos de terceiros que interfiram no prazo de execução ou outros devidamente justificados e aceitos pelo CONTRATANTE;

II) ocorrer por motivos de força maior ou caso fortuito, entre outros, "lock out", perturbações industriais, guerras, atos de inimigo público, bloqueio, insurreições, epidemias, quarentenas, avalanches, terremotos, enchentes, explosões ou quaisquer outros acontecimentos semelhantes e equivalentes a estes, desde que estes fatos tenham influência direta sobre a execução da(s) obra(s) e que fujam ao controle seguro de qualquer das partes interessadas, as quais não consigam impedir sua ocorrência. A expressão "força maior" deve, também, incluir qualquer atraso causado por legislação, regulamentação ou atos governamentais, por ação ou omissão do CONTRATANTE, que venham causar atrasos à CONTRATADA. Nenhuma parte será responsável perante a outra pelos atrasos ocasionados por motivo de força maior.

**Parágrafo Primeiro** - Enquanto perdurarem os motivos do inciso II ou quando ocorrer a suspensão do Contrato por ordem do CONTRATANTE, cessam os deveres e responsabilidades de ambas as partes, em relação ao Contrato. Os atrasos provenientes de greves ocorridas na CONTRATADA ou atrasos por parte de suas eventuais subcontratados não poderão ser alegados como decorrentes de força maior.

**Parágrafo Segundo** - Para que a CONTRATADA possa invocar os fatos indicados no caput como capazes de justificar quaisquer atrasos, os mesmos deverão ser comunicados ao CONTRATANTE por escrito e devidamente comprovados, no prazo máximo de 48 (quarenta e oito) horas do início da referida ocorrência.

**Parágrafo Terceiro** - Os motivos invocados pela CONTRATADA serão julgados pelo CONTRATANTE após a constatação da veracidade da sua ocorrência.

**Parágrafo Quarto** - Após a aceitação dos motivos evocados pela CONTRATADA poderá haver acordo entre as partes para uma eventual prorrogação do prazo.



# Município de Chopinzinho

ESTADO DO PARANÁ

CNPJ: 76.995.414/0001-60 e-mail: [prefeitura@chopinzinho.br](mailto:prefeitura@chopinzinho.br)  
Telefone (46) 3242-8600 Rua Miguel Procópio Kurpel, nº 3.811, Bairro São Miguel  
85.560-000 CHOPINZINHO PARANÁ

**Parágrafo Quinto** - Caso a CONTRATADA não execute, total ou parcialmente, qualquer dos itens ou serviços previstos no projeto, especificações técnicas, memoriais e demais documentos integrantes da licitação, o CONTRATANTE reserva-se o direito de executá-los diretamente ou através de terceiros. Ocorrendo a hipótese mencionada, a CONTRATADA responderá pelos custos, através de glosas de créditos e/ou garantias, e/ou pagamento direto ao CONTRATANTE, inclusive será declarada inidônea, ficando impedida de firmar Contrato pelo prazo de até 2 (dois) anos, conforme gravidade da infração e dos danos decorrentes.

## CLÁUSULA DÉCIMA – DA CESSÃO DO CONTRATO E SUBCONTRATAÇÃO

10.1 A CONTRATADA não poderá ceder o presente Contrato, no todo ou em parte, a nenhuma pessoa física ou jurídica, sem autorização prévia, por escrito do CONTRATANTE.

**Parágrafo Primeiro** - Se a CONTRATADA ceder o presente Contrato, no todo ou em parte, a uma ou mais pessoas físicas ou jurídicas, sem autorização prévia, por escrito, do CONTRATANTE e deverá obrigatoriamente reassumir a execução da(s) obra(s) no prazo máximo de 05 (cinco) dias, da data da aplicação da multa, sem prejuízo de outras sanções contratuais;

**Parágrafo Segundo** - Se eventualmente for concedida a subcontratação no todo ou em parte, pelo CONTRATANTE, não reduz nem elimina as responsabilidades e obrigações da CONTRATADA para com o CONTRATANTE, em decorrência deste Contrato, nem importará em estabelecer qualquer vínculo entre o CONTRATANTE e o subcontratado, no entanto esta responde solidariamente com o subcontratante pela perfeição da prestação.

## CLÁUSULA DÉCIMA PRIMEIRA - DOS SERVIÇOS NÃO PREVISTOS

11.1 Aplica-se ao Contrato, sem prejuízo das disposições anteriores/posteriores, as hipóteses de acréscimos ou supressões quantitativas e qualitativas ao objeto, previstas na Lei nº 8.666/93.

**Parágrafo Primeiro** - A supressão de serviços resultantes de acordo celebrado expressamente entre o CONTRATANTE e a CONTRATADA poderão ultrapassar o limite estabelecido no parágrafo anterior.

**Parágrafo Segundo** - Se no Contrato não houver sido contemplado preços unitários para determinados serviços, esses serão fixados mediante acordo entre as partes, respeitados os limites estabelecidos no caput desta Cláusula.

**Parágrafo Terceiro** - Os serviços não previstos na planilha de quantitativos e preços, aprovada pelo Município, e necessários para a realização da obra, deverão ser executados pela Contratante.

## CLÁUSULA DÉCIMA SEGUNDA - DO RECEBIMENTO DOS SERVIÇOS, DA ACEITAÇÃO E DA POSSE

12.1 A Contratada deverá permitir que funcionários, engenheiros, especialistas e demais peritos enviados pelo Contratante:

a) inspecionem a qualquer tempo a execução da(s) obra(s) do lote;

b) examinem os registros e documentos que considerarem necessários conferir; e

c) verifiquem se estão disponíveis, na(s) obra(s) do lote, os veículos, as máquinas e os equipamentos disponibilizados pela Contratada. Caso fique constada a falta dos mesmos no(s) local(ais) da(s) obra(s), serão impostas as sanções previstas no contrato de empreitada.

12.2 No desempenho destas tarefas deverão os técnicos do Contratante contar com a total colaboração da Contratada.



# Município de Chopinzinho

ESTADO DO PARANÁ

CNPJ: 76.995.414/0001-60 e-mail: [prefeitura@chopinzinho.br](mailto:prefeitura@chopinzinho.br)  
Telefone (46) 3242-8600 Rua Miguel Procópio Kurpel, nº 3.811, Bairro São Miguel  
85.560-000 CHOPINZINHO PARANÁ

12.3 A Contratada deverá manter um perfeito sistema de sinalização e segurança em todos os locais de serviços, principalmente nos de trabalho em vias públicas, de acordo com as normas de segurança do trabalho.

12.4 A Contratada deverá manter, no local da(s) obra(s), preposto aceito pelo Contratante para representá-la na execução do contrato.

12.5 A Contratada deve manter no canteiro de obra(s) um projeto completo, o qual deverá ficar reservado para o manuseio da fiscalização e do pessoal do órgão financiador da(s) obra(s).

12.6 A Contratada deve manter no canteiro de obra(s) o Boletim Diário de Ocorrências - BDO, que deverá ser preenchido e rubricado pelo encarregado da Contratada e pela fiscalização diariamente.

12.7 A execução de serviços aos domingos e feriados somente será permitida com autorização prévia da fiscalização.

12.8 A Contratada é obrigada a reparar, corrigir, remover, reconstruir ou substituir, às suas expensas, no total ou em parte, o(s) serviço(s) referente(s) à(s) obra(s) do contrato em que se verificarem vícios, defeitos ou incorreções resultantes da má execução ou má qualidade dos materiais empregados.

12.9 Caso a Contratada não execute, total ou parcialmente, qualquer dos itens ou serviços previstos, o Contratante reserva-se o direito de executá-los diretamente ou através de terceiros. Ocorrendo a hipótese mencionada, a então Contratada responderá pelos custos, através de glosas de créditos e/ou garantias e/ou pagamento direto ficando, suspensa de firmar contrato pelo prazo de até 2 anos, bem como poderá ser declarada inidônea, conforme a gravidade da infração e dos danos decorrentes.

12.10 A proponente deverá atender às determinações da fiscalização no prazo máximo de 24 (vinte e quatro) horas, e prestar toda assistência e colaboração necessária.

12.11 A Contratada é obrigada entregar até 15 (quinze) dias à Contratante o resultado dos testes solicitados pela fiscalização e/ou supervisão.

12.11.1 As despesas com a execução dos testes são de inteira responsabilidade da Contratada.

12.12 Assim que a execução da(s) obra(s) tenha sido concluída de conformidade com o contrato, será emitido termo de recebimento provisório assinado pelas partes em até 15 (quinze) dias da comunicação da Contratada.

12.13 Após o prazo de 60 (sessenta) dias do recebimento provisório, será procedido o recebimento definitivo, por comissão especificamente designada pelo Contratante, ocasião em que será lavrado termo de recebimento definitivo.

12.14 A aceitação da(s) obra(s) pelo Contratante, se dará quando não houver qualquer pendência por parte da Contratada.

12.15 O recebimento provisório ou definitivo não exclui a responsabilidade civil pela qualidade da(s) obra(s), nem a ético-profissional, pela perfeita execução do Contrato.

12.16 O Contratante toma posse do Canteiro de Obras e do objeto do Contrato dentro de 3 (três) dias da data da formalização do Termo de Recebimento Definitivo.

**CLÁUSULA DÉCIMA TERCEIRA - DA GARANTIA DE EXECUÇÃO E GARANTIA ADICIONAL.**



# Município de Chopinzinho

ESTADO DO PARANÁ

CNPJ: 76.995.414/0001-60 e-mail: [prefeitura@chopinzinho.br](mailto:prefeitura@chopinzinho.br)  
Telefone (46) 3242-8600 Rua Miguel Procópio Kurpel, nº 3.811, Bairro São Miguel  
85.560-000 CHOPINZINHO PARANÁ

13.1 O valor da garantia de execução é de R\$ 4.855,60 (quatro mil oitocentos e cinquenta e cinco reais e sessenta centavos). (o valor será obtido pela aplicação de 5% (*cinco por cento*) sobre o valor contratual (homologado) acrescido da garantia adicional, se houver).

13.2 A garantia de execução poderá ser efetuada por uma das seguintes formas:

I - caução em dinheiro ou em títulos da dívida pública, devendo estes ter sido emitidos sob a forma escritural, mediante registro em sistema centralizado de liquidação e de custódia autorizado pelo Banco Central do Brasil e avaliados pelos seus valores econômicos, conforme definido pelo Ministério da Fazenda; (Redação dada pela Lei nº 11.079, de 2004)

II - seguro-garantia; (Redação dada pela Lei nº 8.883, de 1994)

III - fiança bancária. (Redação dada pela Lei nº 8.883, de 8.6.94)

**Parágrafo Primeiro:** A proponente vencedora deverá, quando da assinatura do termo de contrato de empreitada sob pena de decair o direito de contratação, apresentar comprovação da formalização da garantia de execução e da garantia adicional, se houver.

**Parágrafo Segundo:** Se ocorrer majoração do valor contratual o valor da garantia de execução será acrescido pela aplicação de 5% (*cinco por cento*) sobre o valor contratual majorado. No caso de redução do valor contratual, poderá a contratada ajustar o valor da garantia de execução, se assim o desejar.

**Parágrafo Terceiro:** A devolução da garantia de execução e da garantia adicional, quando for o caso, ou o valor que dela restar, dar-se-á mediante a apresentação de:

a) termo de recebimento definitivo;

b) apresentação da GFIP;

c) comprovantes, nos casos previstos, de ligações definitivas de água e/ou energia elétrica. As despesas referentes ao consumo de água e energia, durante a execução do objeto, são de inteira responsabilidade da contratada.

**Parágrafo Quarto:** No caso de Rescisão do Contrato, a garantia de execução e a garantia adicional, se houver, não serão devolvidas, sendo, então, apropriadas pelo CONTRATANTE a título de indenização/multa.

## CLÁUSULA DÉCIMA QUARTA - DA FISCALIZAÇÃO, TESTES, REUNIÕES DE GERENCIAMENTO E COMUNICAÇÃO

14.1 A fiscalização da execução dos serviços, objeto deste Contrato, será feita pelo CONTRATANTE através do profissional constante do Parágrafo Segundo da Cláusula Quinta deste contrato, qualificado e devidamente credenciado, com responsabilidades específicas.

**Parágrafo Primeiro -** A CONTRATADA deverá permitir que funcionários, engenheiros, especialistas e demais peritos enviados pelo CONTRATANTE e MINISTÉRIO DA INTEGRAÇÃO NACIONAL:

- inspecionem a qualquer tempo a execução do objeto do presente Contrato;
- examinem os registros e documentos que considerarem necessários conferir;
- verifiquem se estão disponíveis no local da execução do objeto do presente Contrato os veículos, máquinas e equipamentos, indicados na relação e no cronograma de utilização de veículos, máquinas e equipamentos, fornecidos pela CONTRATADA, sob pena de multa e, em caso de reincidência, na eventual rescisão contratual.



# Município de Chopinzinho

ESTADO DO PARANÁ

CNPJ: 76.995.414/0001-60 e-mail: [prefeitura@chopinzinho.br](mailto:prefeitura@chopinzinho.br)  
Telefone (46) 3242-8600 Rua Miguel Procópio Kurpel, nº 3.811, Bairro São Miguel  
85.560-000 CHOPINZINHO PARANÁ

**Parágrafo Segundo** - No desempenho destas tarefas, deverão os técnicos do CONTRATANTE, contar com a total colaboração da CONTRATADA.

**Parágrafo Terceiro** - A CONTRATADA deverá manter um perfeito sistema de sinalização e segurança em todos os locais de serviços, principalmente nos de trabalho em vias públicas, de acordo com as normas de segurança do trabalho.

**Parágrafo Quarto** - A CONTRATADA deve manter no canteiro de obra(s) um projeto completo e cópia das: especificações técnicas, memoriais, relação de disponibilidade de veículos, máquinas e equipamentos, cronograma físico-financeiro, cronograma de utilização de veículos, máquinas e equipamentos e planilha de serviços os quais deverão ficar reservados para o manuseio da fiscalização e do pessoal do órgão financiador da(s) obra(s).

**Parágrafo Quinto** - A CONTRATADA deve manter no canteiro de obra(s) o Boletim Diário de Ocorrências - BDO, o qual, diariamente, deverá ser preenchido e rubricado pelo encarregado da CONTRATADA e pela fiscalização.

**Parágrafo Sexto** - A execução de serviços aos domingos e feriados somente será permitida com autorização prévia da fiscalização.

**Parágrafo Sétimo** - Qualquer serviço, material e/ou componente ou parte do mesmo, que apresente defeitos, vícios ou incorreções não reveladas até o Recebimento Definitivo, deverá ser prontamente refeito, corrigido, removido, reconstruído e/ou substituído pela CONTRATADA, livre de quaisquer ônus financeiros para o CONTRATANTE.

**Parágrafo Oitavo** - Entende-se por defeito, vício ou incorreção oculta aquele resultante da má execução ou má qualidade de materiais empregados e/ou da aplicação de material em desacordo com as normas e/ou prescrições da ABNT, especificações e/ou memoriais, não se referindo aos defeitos devidos ao desgaste normal de uso. Correrão por conta da CONTRATADA as despesas relacionadas com a correção, remoção e/ou substituição do material rejeitado.

**Parágrafo Nono** - Caso a CONTRATADA não execute, total ou parcialmente, qualquer dos itens ou serviços previstos, o CONTRATANTE reserva-se o direito de executá-los diretamente ou através de terceiros.

a) Ocorrendo a hipótese mencionada, a então CONTRATADA responderá pelos custos, através de glosas de créditos e/ou garantias e/ou pagamento direto, inclusive será declarada inidônea, ficando suspensa de firmar Contrato pelo prazo de até 2 anos, conforme a gravidade da infração e dos danos decorrentes. Caberá, também, a aplicação do Art. 87 da Lei Federal nº 8.666/93.

**Parágrafo Décimo** - A CONTRATADA é obrigada a efetuar e entregar no prazo máximo de 15 (quinze) dias os testes solicitados pela fiscalização e/ou vistoria. As despesas com a execução dos testes são de inteira responsabilidade da CONTRATADA.

**Parágrafo Décimo Primeiro** - A fiscalização e a CONTRATADA podem solicitar reuniões de gerenciamento um ao outro. A finalidade é revisar os planos para o trabalho remanescente e discutir os problemas potenciais.

**Parágrafo Décimo Segundo** - A fiscalização e a CONTRATADA devem elaborar ata dos assuntos tratados nas reuniões de gerenciamento e distribuir cópias aos participantes da reunião. A responsabilidade das partes na tomada de providências deve ser decidida pela fiscalização e informada por escrito a todos que participaram da reunião.

**Parágrafo Décimo Terceiro** - Toda a comunicação entre as partes deverá ser feita por escrito. A notificação tornar-se-á efetiva após o seu recebimento.

## CLÁUSULA DÉCIMA QUINTA - DA FORMA DE PAGAMENTO

15.1 - Os pagamentos serão realizados conforme medições dos serviços executados de acordo com a Planilha de Serviços e liberação dos respectivos saques.



# Município de Chopinzinho

ESTADO DO PARANÁ

CNPJ: 76.995.414/0001-60 e-mail: [prefeitura@chopinzinho.br](mailto:prefeitura@chopinzinho.br)  
Telefone (46) 3242-8600 Rua Miguel Procópio Kurpel, nº 3.811, Bairro São Miguel  
85.560-000 CHOPINZINHO PARANÁ

15.2 - A **Licitante Vencedora** deverá enviar Nota Fiscal com detalhamento dos serviços, especificando o valor unitário e total.

15.3 - O pagamento será efetuado em até 30 (trinta) dias após a emissão da nota fiscal.

15.4 - Nos casos de eventuais atrasos de pagamento, desde que a CONTRATADA não tenha concorrido de alguma forma para tanto, fica convencionado que o índice dos encargos moratórios mensais devidos pelo CONTRATANTE será o IPCAE, além dos juros de mora, os quais serão computados de forma equivalente aos aplicáveis à caderneta de poupança, segundo os índices oficiais, de 01 (uma) só vez, nos termos do art. 1º, F, da Lei 9.494/97, com redação dada pela Lei 11.960/091.

a) a liberação dos pagamentos fica condicionada à apresentação de:

- Ordem de serviço emitida pela Contratante;
- Apresentação da relação de funcionários da GFIP (Guia de Recolhimento do FGTS e informações à Previdência Social).

- A não apresentação dos relatórios mensais (GFIP) de funcionários ensejará na retenção dos pagamentos.

15.156 - Os preços não serão objeto de atualização monetária ou reajustamento de preços.

15.5.1 Somente será admitida, nos limites da Lei, a recomposição de preços de que trata o art. 65, II, alínea "d", da Lei Federal nº 8.666/93 e suas alterações. Na hipótese de sobrevirem fatos imprevisíveis ou previsíveis, porém de consequências incalculáveis, retardadores ou impeditivos da execução do ajustado, ou ainda, em caso de força maior, caso fortuito, ou fato do príncipe, configurando álea econômica extraordinária e extracontratual, a relação que as partes pactuaram inicialmente entre os encargos da empresa vencedora (contratada) e a retribuição do Município de Chopinzinho para justa remuneração do fornecimento poderá ser revisada, objetivando a manutenção do equilíbrio econômico-financeiro inicial do Contrato.

## CLÁUSULA DÉCIMA SEXTA - DAS PENALIDADES

16.1 - Denúncias relacionadas ao não cumprimento do(s) Contrato(s) e seus anexos, estarão sujeitas as penalidades previstas na legislação, tais como: advertência escrita, advertência escrita com prazo para correção, penalidades pecuniárias com os respectivos valores, ordem de ressarcimento, suspensão temporária, rescisão do contrato, bem como a adoção das medidas do art. 80, da Lei nº 8.666/93, e demais dispositivos normativos que regem a matéria.

16.2 - O CONTRATANTE decide aplicar ao(s) Contrato(s) gerados, na hipótese de inexecução das obrigações pela CONTRATADA, o disposto nos artigos 81, 86, 87 e 88 da Lei nº 8.666/93, e as seguintes penalidades:

I - advertência escrita: quando houver distorções ou faltas leves, que não decorram de dolo ou naqueles que não impliquem em prejuízo grave ao usuário, população, servidores e empregados públicos, nem em ato lesivo à Administração, caracterizando negligência administrativa.

II - advertência escrita com prazo para correção: impostas em razão de excessos, omissões ou dolo que configurem distorções médias ou graves, que possam ser corrigidas e adequadas no prazo de até 60 (sessenta) dias.

III - penalidades pecuniárias:



# Município de Chopinzinho

ESTADO DO PARANÁ

CNPJ: 76.995.414/0001-60 e-mail: [prefeitura@chopinzinho.br](mailto:prefeitura@chopinzinho.br)  
Telefone (46) 3242-8600 Rua Miguel Procópio Kurpel, nº 3.811, Bairro São Miguel  
85.560-000 CHOPINZINHO PARANÁ

a) multa-dia moratória devido ao não cumprimento no prazo assinalado, da advertência disciplinada no item II desta Cláusula, correspondente a 0,5% (zero virgula cinco por cento) do valor total do Contrato;

b) multa-dia moratória devido a suspensão, inexecução, execução parcial ou atraso injustificado na entrega ou correção de vícios do objeto, produto ou serviço, correspondente a 1% (um por cento) do valor total do Contrato, podendo ser imposta até o limite máximo de 30 (trinta) dias multa;

c) multa punitiva de 1% (um por cento) do valor total do Contrato, quando verificada distorções médias;

d) multa punitiva de 5% (cinco por cento) do valor total do Contrato, quando verificada distorções graves;

e) multa punitiva de 15% (quinze por cento) do valor total do Contrato, na hipótese de rescisão contratual motivada pela inexecução total ou parcial injustificada do Contrato, por parte da CONTRATADA, nos termos da Lei nº 8.666/93;

f) multa punitiva de 30% (trinta por cento) do valor total do Contrato, na hipótese de rescisão contratual motivada por atos de improbidade administrativa, praticada em conjunto com agente público.

IV - suspensão temporária da prestação de serviços: será aplicada nas ações que resultem danos financeiros e patrimoniais à Administração, ou que infrinjam as normas regulamentares e legais.

V - rescisão do Contrato: será determinada em situações graves, de alta relevância ou em razão do interesse público, sem prejuízo das demais disposições deste Contrato.

VI - A rescisão do Contrato, quando motivada por qualquer razão do item anterior, implicará na apuração de perdas e danos e aplicação das demais penalidades legais cabíveis.

VII - O CONTRATANTE resolve aplicar ao Contrato, no que tange à rescisão, os artigos 78, 79 e 80 da Lei nº 8.666/93.

16.3 - Na aplicação das penalidades contratuais, será observado as disposições da Lei nº 8.666/93, quando aos procedimentos, contraditório e ampla defesa.

16.4 - Na hipótese de aplicação das penalidades pecuniárias referidas nos itens anteriores, fica o CONTRATANTE autorizado a reter, até o limite das multas aplicadas, os créditos a que teria direito.

16.5 - Inexistindo créditos em favor da CONTRATADA ou sendo estes insuficientes para fazer face ao montante das penalidades pecuniárias aplicadas, o CONTRATANTE oficiará à CONTRATADA para que esta recolha aos cofres municipais, no prazo máximo de 05 (cinco) dias úteis, a contar da data do recebimento do comunicado, o valor resultante das penalidades aplicadas, ou a diferença entre estes e os créditos retidos.

16.6 - Caso a CONTRATADA não efetue o recolhimento no prazo estipulado no item anterior, o valor correspondente será cobrado judicialmente.

16.7 - Compete ao Prefeito Municipal a aplicação das medidas previstas nesta Cláusula, observado o seguinte procedimento, via sistema 1Doc do CONTRATANTE, nesta ordem:

16.7.1 - Manifestação do Fiscal, com os documentos pertinentes à comprovação das situações e dos fatos a serem apurados;



# Município de Chopinzinho

ESTADO DO PARANÁ

CNPJ: 76.995.414/0001-60 e-mail: [prefeitura@chopinzinho.br](mailto:prefeitura@chopinzinho.br)  
Telefone (46) 3242-8600 Rua Miguel Procópio Kurpel, nº 3.811, Bairro São Miguel  
85.560-000 CHOPINZINHO PARANÁ

16.7.2 - Manifestação do gestor do Contrato(s) e/ou do(a) Secretário(a) Municipal de Educação Cultura e Esporte, com os documentos pertinentes à comprovação das situações e dos fatos a serem apurados;

16.7.3 - Notificação da CONTRATADA, via sistema 1Doc, para apresentação de defesa escrita, no prazo de 15 (quinze) dias úteis, sendo a notificação assinada e encaminhada pelo gestor do Contrato;

16.7.4 - Parecer da Procuradoria-Geral do Município;

16.7.5 - Decisão do Prefeito Municipal;

16.7.6 - Notificação da CONTRATADA, via sistema 1Doc, para ciência quanto ao resultado do processo, em decisão irrecorrível;

16.7.7 - As medidas previstas no art. 80, da Lei nº 8.666/93, e demais dispositivos normativos que regem o objeto da contratação, poderão ser aplicadas imediatamente, independentemente da apresentação de defesa prévia da CONTRATADA, sem prejuízo do contraditório e ampla defesa posterior (diferido), em situações consideradas urgentes e previstas no Contrato.

## CLÁUSULA DÉCIMA SÉTIMA - DAS OBRIGAÇÕES DA CONTRATADA

17.1 A CONTRATADA se obriga a: (a) assegurar a execução do objeto deste Contrato, a proteção e a conservação dos serviços executados bem como, na forma da Lei, respeitar rigorosamente as recomendações da ABNT; (b) manter, em todos os locais de serviços, um seguro sistema de sinalização e segurança, principalmente nos de trabalho em vias públicas, de acordo com as normas de segurança do trabalho; (c) dar ciência à fiscalização da ocorrência de qualquer fato ou condição que possa atrasar ou impedir a conclusão do objeto deste Contrato em partes ou no todo; (d) manter no local do objeto deste Contrato, devidamente atualizado, Livro Diário de Ocorrência e Diário de Obra; (e) providenciar a matrícula do objeto deste Contrato no INSS; (g) não manter em seu quadro de pessoal menores de 18 (dezoito) anos em horário noturno de trabalho ou em serviços perigosos ou insalubres, não manter ainda, em qualquer trabalho, menores de 16 (dezesseis) anos, salvo na condição de aprendiz, a partir de 14 (quatorze) anos.

**Parágrafo Primeiro** - Correrão a conta da CONTRATADA todas as despesas e encargos de natureza trabalhista, previdenciária, social ou tributária, de sua responsabilidade, incidentes sobre os serviços objeto deste Contrato.

**Parágrafo Segundo** - A execução de serviços aos domingos e feriados somente será permitida com a autorização prévia da fiscalização.

17.2 A CONTRATADA deverá permitir o livre acesso de servidores dos órgãos do CONCEDENTE, do sistema de Controle Interno do Poder Executivo Estadual, bem como do Tribunal de Contas do Estado do Paraná, aos documentos e registros contábeis da Empresa.

17.3 Constituem obrigações da **LICITANTE VENCEDORA**, além de outras previstas no Contrato, Edital e na legislação pertinente, as seguintes:

a) Executar o serviço através de pessoas idôneas e tecnicamente capacitadas;

b) Dar ciência à **DPLAN**, imediatamente e por escrito, de qualquer anormalidade verificada na execução dos serviços, mesmo que estes não sejam de sua competência;



# Município de Chopinzinho

ESTADO DO PARANÁ

CNPJ: 76.995.414/0001-60 e-mail: [prefeitura@chopinzinho.br](mailto:prefeitura@chopinzinho.br)

Telefone (46) 3242-8600  
85.560-000

Rua Miguel Procópio Kurpel, nº 3.811, Bairro São Miguel  
CHOPINZINHO  
PARANÁ

c) A **LICITANTE VENCEDORA** será responsável e deverá responder, civil e criminalmente, por todos os danos, perdas e prejuízos que, por dolo ou culpa no cumprimento do contrato, venham direta ou indiretamente provocar ou causar por si ou por seus empregados ao Contratante ou terceiros;

d) A existência e a atuação da FISCALIZAÇÃO em nada diminuirão a responsabilidade única, integral e exclusiva da **LICITANTE VENCEDORA** no que concerne aos serviços e suas implicações próximas ou remotas, sempre de conformidade com o contrato, o Código Civil e demais leis ou regulamentos vigentes e pertinentes, no Município, Estado e na União.

e) Não caucionar ou utilizar o presente termo para qualquer operação financeira, sem prévia e expressa autorização do Contratante;

f) Manter durante a execução do contrato, todas as condições de habilitação e qualificação exigidas na licitação;

g) Prestar os esclarecimentos que forem solicitados pela **DPLAN**, cujas reclamações se obrigam a atender prontamente;

h) Assumir todas as despesas referentes à pessoal e quaisquer outras oriundas, derivadas ou conexas com o contrato, ficando, ainda para todos os efeitos legais, declaradas pela **LICITANTE VENCEDORA** a inexistência de qualquer vínculo empregatício entre seus empregados e/ou prepostos e o **Contratante**;

i) Cumprir o escopo, de modo que, no prazo estabelecido, os serviços sejam entregues inteiramente concluídos e acabados, em perfeitas condições de uso e funcionamento, conforme estipulados nas planilhas de serviços, no projeto de pavimentação aprovado pelo Município, nas especificações de serviços para obras de pavimentação poliédrica e memórias de cálculos;

j) Observar e aplicar, na execução dos serviços, as leis, os regulamentos, as posturas, inclusive de segurança e medicina do trabalho e de segurança pública, bem como as normas da Associação Brasileira de Normas Técnicas (ABNT) e NR-18 do Ministério do Trabalho e Emprego (MTE);

k) Providenciar, as suas expensas, junto às repartições competentes, o necessário licenciamento dos serviços, as aprovações respectivas e as Anotações ou Registro de Responsabilidade Técnica.

l) Fornecer e utilizar na execução dos serviços equipamentos e mão-de-obra adequada e materiais novos e de primeira qualidade, na quantidade, qualidade e em tempo hábil para a execução;

m) Manter no canteiro de obras cópia dos Projetos e Anotações/Registros de Responsabilidade Técnicas válidas;

n) Responsabilizar-se por quaisquer acidentes na execução das obras e dos serviços, inclusive quanto às redes de serviços públicos, o uso indevido de patentes, e, ainda, por fatos de que resultem a destruição ou danificação da obra, estendendo-se essa responsabilidade até a assinatura do Termo de Recebimento Definitivo da Obra e a integral liquidação de indenização caso devida a terceiros;

o) Pelo perfeito e eficiente funcionamento de todas as suas instalações, responsabilidade esta que, na forma da lei, subsistirá mesmo após a aceitação provisória ou definitiva dos serviços executados;

p) Pela qualidade e a quantidade dos materiais empregados, assim como o processo de sua utilização, cabendo-lhe, inclusive, a execução das obras e dos serviços que não aceitos pela fiscalização devam ser refeitos;



# Município de Chopinzinho

ESTADO DO PARANÁ

CNPJ: 76.995.414/0001-60 e-mail: [prefeitura@chopinzinho.br](mailto:prefeitura@chopinzinho.br)  
Telefone (46) 3242-8600 Rua Miguel Procópio Kurpel, nº 3.811, Bairro São Miguel  
85.560-000 CHOPINZINHO PARANÁ

q) Fornecer, na entrega da obra, todos os projetos atualizados com todas as alterações porventura efetuadas durante a execução da obra;

r) Refazer os serviços, sem ônus para o **Contratante**, caso não atendam as especificações, de acordo com a Associação Brasileira de Normas Técnicas (ABNT);

s) Substituir o material incorporado às obras, sem ônus para o **Contratante**, caso não esteja de acordo com os padrões de qualidade e durabilidade necessários;

t) A **LICITANTE VENCEDORA** deverá se responsabilizar pela guarda dos materiais e seus pertences dentro de seu canteiro de obras, dia e noite.

u) Todos os serviços de retirada de entulhos e restos de materiais decorrentes da obra são de responsabilidade da **LICITANTE VENCEDORA**.

## CLÁUSULA DÉCIMA OITAVA - DAS OBRIGAÇÕES DA – DO MUNICÍPIO DE CHOPINZINHO

a) Exercer a fiscalização dos serviços por servidores especialmente designados, na forma da lei nº. 8.666/93;

b) Permitir o livre acesso dos funcionários e contratados da **LICITANTE VENCEDORA** para execução dos serviços;

c) Prestar as informações e esclarecimentos que venham a ser solicitados pelos funcionários da **LICITANTE VENCEDORA**;

d) Convidar a **LICITANTE VENCEDORA** para reuniões e repassar todos os serviços a serem efetuados, avaliando se a **LICITANTE VENCEDORA** terá como atender as exigências;

e) Supervisionar e acompanhar os serviços da **LICITANTE VENCEDORA**;

f) Executar, através de servidores próprios, os serviços de demolição das seguintes obras existentes: copa, cabine de transmissão e vestiário dos árbitros.

## CLÁUSULA DÉCIMA NONA - SEGURANÇA E MEDICINA DO TRABALHO

19.1 A Contratada, em qualquer hipótese, não se eximirá da total responsabilidade quanto à negligência ou descumprimento da Lei Federal nº 6.514 de 22/12/77, Portaria nº 3.214 de 08/06/78, Normas Regulamentares – NRs 01 a 36.

19.2 A Contratada deverá priorizar os meios de proteção coletiva, conforme a indicação das Normas Regulamentadoras.

19.3 A Contratada deverá instalar placas de indicação e/ou outros meios de informar e manter o local sinalizado a fim de torná-lo o mais seguro possível.

19.4 O equipamento de proteção individual fornecido ao empregado deverá, obrigatoriamente, conter C.A. e a identificação da Contratada.

19.5 A Contratada não será eximida de qualquer responsabilidade quanto à segurança individual e coletiva de seus trabalhadores.



# Município de Chopinzinho

ESTADO DO PARANÁ

CNPJ: 76.995.414/0001-60 e-mail: [prefeitura@chopinzinho.br](mailto:prefeitura@chopinzinho.br)  
Telefone (46) 3242-8600 Rua Miguel Procópio Kurpel, nº 3.811, Bairro São Miguel  
85.560-000 CHOPINZINHO PARANÁ

19.6 Deverão ser observadas pela Contratada todas as condições de higiene e segurança necessárias à preservação da integridade física de seus empregados, ao patrimônio do Contratante e de outrem, e aos materiais envolvidos na(s) obra(s), de acordo com as Normas Regulamentadoras - NRs aprovadas pela Portaria nº 3.214, de 08/06/78, Lei Federal nº 6.514, de 22/12/77.

## CLÁUSULA VIGÉSIMA - DOS MATERIAIS, VEÍCULOS, MÁQUINAS E EQUIPAMENTOS

20.1 Os materiais, veículos, máquinas e equipamentos a serem empregados nos serviços decorrentes deste Contrato e de responsabilidade da CONTRATADA, deverão ser de primeira qualidade, cabendo ao CONTRATANTE, por intermédio da fiscalização, impedir o emprego daqueles que julgar impróprios.

**Parágrafo Primeiro** - A CONTRATADA obriga-se a disponibilizar, no local objeto deste Contrato, os veículos, as máquinas e os equipamentos estabelecidos pelos orçamentos, cronogramas e memoriais, apresentados na licitação.

**Parágrafo Segundo** - A responsabilidade pelo fornecimento em tempo hábil dos materiais, veículos, máquinas e equipamentos será, exclusivamente, da CONTRATADA.

**Parágrafo Quarto** - Sempre que dos documentos de licitação não constarem características determinadas em referência à mão-de-obra, materiais, artigos e equipamentos, entender-se-á que os mesmos devem ser novos, da melhor qualidade em suas respectivas espécies, de acordo com a finalidade a que se destinam. No caso em que materiais, artigos e equipamentos são mencionados nas especificações técnicas e/ou memoriais como "similar" a qualquer padrão especial, o CONTRATANTE decidirá sobre a questão da similaridade.

## CLÁUSULA VIGÉSIMA PRIMEIRA - DA SEGURANÇA DA OBRA

21.1 A CONTRATADA responderá pela solidez do objeto deste Contrato, nos termos do art. 618 do Código Civil Brasileiro, bem como pelo bom andamento dos serviços, podendo o CONTRATANTE, por intermédio da fiscalização, impugná-los quando contrariarem a boa técnica ou desobedecerem aos projetos e/ou especificações técnicas e/ou memoriais.

## CLÁUSULA VIGÉSIMA SEGUNDA - DA RESPONSABILIDADE CIVIL DA CONTRATADA

22.1 A CONTRATADA assumirá integral responsabilidade por danos causados ao CONTRATANTE ou a terceiros decorrentes da execução dos serviços ora contratados inclusive acidentes, mortes, perdas ou destruições parciais ou totais, isentando o CONTRATANTE de todas as reclamações que possam surgir com relação ao presente Contrato.

## CLÁUSULA VIGÉSIMA TERCEIRA - DA RESCISÃO

23.1 - O(s) Contrato(s) gerados desta Licitação poderá(ão) ser rescindido(s):

23.1.1 - Quando houver descumprimento de suas Cláusulas e condições por parte da CONTRATADA, ou seu cumprimento irregular ou, ainda, a inexecução sem justa causa, ou sem a prévia comunicação ao CONTRATANTE;

23.1.2 - Por acordo entre as partes, desde que não implique em prejuízo ao Município e haja conveniência e oportunidade do CONTRATANTE;



# Município de Chopinzinho

ESTADO DO PARANÁ

CNPJ: 76.995.414/0001-60 e-mail: [prefeitura@chopinzinho.br](mailto:prefeitura@chopinzinho.br)  
Telefone (46) 3242-8600 Rua Miguel Procópio Kurpel, nº 3.811, Bairro São Miguel  
85.560-000 CHOPINZINHO PARANÁ

23.1.3 - A CONTRATADA reconhece os direitos do CONTRATANTE à rescisão no caso de inexecução total ou parcial do(s) Contrato(s), sem prejuízo do art. 80, da Lei nº 8.666/93 e demais dispositivos normativos aplicáveis.

23.2 - O(s) Contrato(s) poderá(ão) ser rescindido(s), ainda, nas hipóteses estabelecidas nos artigos 77 a 79 da Lei nº 8.666/93, o que a CONTRATADA declara expressamente conhecer.

23.3 - Na hipótese de rescisão por culpa da CONTRATADA, fica o CONTRATANTE autorizado a reter, até o limite dos prejuízos experimentados, os créditos a que teria direito.

23.4 - Inexistindo créditos em favor da CONTRATADA ou sendo estes insuficientes para fazer face ao montante dos prejuízos, o CONTRATANTE oficiará à CONTRATADA para que esta recolha aos cofres municipais, no prazo máximo de 05 (cinco) dias úteis, a contar da data do recebimento do comunicado, o valor resultante dos prejuízos decorrentes da rescisão contratual, ou a diferença entre estes e os créditos retidos.

23.5 - Caso a CONTRATADA não efetue o recolhimento no prazo estipulado no item anterior, o valor correspondente ao prejuízo experimentado pelo CONTRATANTE será cobrado judicialmente.

23.6 - Reserva-se ao CONTRATANTE o direito de rescindir unilateralmente o(s) Contrato(s) ocorrendo qualquer hipótese de cisão, fusão ou incorporação que possa prejudicar a execução do objeto contratado.

23.7 - A inexecução do contrato pela CONTRATADA poderá ensejar na rescisão e/ou aplicação de alguma das medidas do art. 80, da Lei nº 8.666/93, e demais dispositivos normativos que regem a matéria, quando verificadas as seguintes situações, dentre outras:

23.7.1 - A não execução dos serviços contratados;

23.7.2 - Inexecução do objeto do(s) Contrato(s), sem justa causa e/ou prévia comunicação ao CONTRATANTE;

23.7.3 - Não atendimento das determinações da autoridade ou servidor designado para acompanhar e fiscalizar a execução do Contrato(s).

23.8 - Compete ao Prefeito Municipal a aplicação das medidas previstas nesta Cláusula, observado o seguinte procedimento, via sistema 1Doc do CONTRATANTE, nesta ordem:

23.8.1 - Manifestação do Fiscal, com os documentos pertinentes à comprovação das situações e dos fatos a serem apurados;

23.8.2 - Manifestação do gestor do(s) Contrato(s) e/ou do(a) Secretário(a) Municipal de Educação, Cultura e Esporte, com os documentos pertinentes à comprovação das situações e dos fatos a serem apurados;

23.8.3 - Notificação da CONTRATADA, via sistema 1Doc, para apresentação de defesa escrita, no prazo de 15 (quinze) dias úteis, sendo a notificação assinada e encaminhada pelo gestor do(s) Contrato(s);

23.8.4 - Parecer da Procuradoria-Geral do Município;

23.8.5 - Decisão do Prefeito Municipal;



# Município de Chopinzinho

ESTADO DO PARANÁ

CNPJ: 76.995.414/0001-60 e-mail: [prefeitura@chopinzinho.br](mailto:prefeitura@chopinzinho.br)  
Telefone (46) 3242-8600 Rua Miguel Procópio Kurpel, nº 3.811, Bairro São Miguel  
85.560-000 CHOPINZINHO PARANÁ

23.8.6 - Notificação da CONTRATADA, via sistema 1Doc, para ciência quanto ao resultado do processo, em decisão irrecorrível;

23.8.7 - As medidas previstas no art. 80, da Lei nº 8.666/93, e demais dispositivos normativos que regem o objeto da contratação, poderão ser aplicadas imediatamente, independentemente da apresentação de defesa prévia da CONTRATADA, sem prejuízo do contraditório e ampla defesa posterior (diferido), em situações consideradas urgentes e previstas no item 23.7 deste Termo.

## CLÁUSULA VIGÉSIMA QUARTA - DA FRAUDE E DA CORRUPÇÃO

24.1 - Ambos os contratantes deverão observar o mais alto padrão de ética durante todo o processo de licitação, de contratação e de execução do objeto contratual.

24.2 - Para os propósitos desta Cláusula, definem-se as seguintes práticas:

a) "prática corrupta": oferecer, dar, receber ou solicitar, direta ou indiretamente, qualquer vantagem com o objetivo de influenciar a ação de servidor público no processo de licitação ou na execução de contrato;

b) "prática fraudulenta": a falsificação ou omissão dos fatos, com o objetivo de influenciar o processo de licitação ou de execução de contrato;

c) "prática colusiva": esquematizar ou estabelecer um acordo entre dois ou mais licitantes, com ou sem o conhecimento de representantes ou prepostos do órgão licitador, visando estabelecer preços em níveis artificiais e não-competitivos;

d) "prática coercitiva": causar danos ou ameaçar causar dano, direta ou indiretamente, às pessoas ou sua propriedade, visando influenciar sua participação em um processo licitatório ou afetar a execução do contrato;

e) "prática obstrutiva": (i) destruir, falsificar, alterar ou ocultar provas em inspeções ou fazer declarações falsas aos representantes do poder público, com o objetivo de impedir materialmente a apuração de alegações de prática prevista acima; ou (ii) atos cuja intenção seja impedir materialmente o exercício do direito de o poder público promover inspeção ou auditoria.

24.3 - Sendo o Contrato financiado, parcial ou integral, por organismo financeiro multilateral, mediante adiantamento, convênio ou reembolso, este organismo e/ou município poderão impor sanção sobre a CONTRATADA ou pessoa física, inclusive declarando-a inidônea, indefinidamente ou por prazo determinado, para a outorga de contratos financiados pelo organismo e/ou município se, em qualquer momento, constatar o envolvimento da CONTRATADA, diretamente ou por meio de um agente, em práticas corruptas, fraudulentas, colusivas, coercitivas ou obstrutivas ao participar da licitação ou da execução do Contrato.

24.4 - Considerando os propósitos das cláusulas anteriores, a CONTRATADA concorda e autoriza que o organismo financeiro multilateral, bem como o município de Chopinzinho/PR, através de seu representante ou pessoas indicadas, possam inspecionar a execução do contrato e todos os documentos, contas e registros relacionados à licitação e à execução do Contrato.

## CLÁUSULA VIGÉSIMA QUINTA - DOS CASOS OMISSOS

25.1 Os casos omissos serão dirimidos de comum acordo entre as partes, com base na legislação em vigor.

## CLÁUSULA VIGÉSIMA SEXTA - DAS ALTERAÇÕES



# Município de Chopinzinho

276

ESTADO DO PARANÁ

CNPJ: 76.995.414/0001-60 e-mail: prefeitura@chopinzinho.br.gov.br

Telefone (46) 3242-8600  
85.560-000Rua Miguel Procópio Kurpel, nº 3.811, Bairro São Miguel  
CHOPINZINHO  
PARANÁ

26.1 - O Contrato poderá ser alterado, inclusive quanto as prorrogações de prazos de execução (Lei 8.666/93), mediante a celebração de termo aditivo e/ou apostilamento, nos casos previstos em lei, que ao contrato se aderirá passando a dele fazer parte.

26.2 - Aplica-se ao Contrato, sem prejuízo das disposições anteriores/posteriores, as hipóteses de acréscimos ou supressões quantitativas e qualitativas ao objeto, previstas na Lei nº 8.666/93.

## CLÁUSULA VIGÉSIMA SÉTIMA - DO CONHECIMENTO DAS PARTES

27.1 Ao firmar este instrumento, declara a CONTRATADA ter plena ciência de seu conteúdo, bem como dos demais documentos vinculados ao presente Contrato.

## CLÁUSULA VIGÉSIMA OITAVA - DAS DISPOSIÇÕES GERAIS

28.1 Qualquer objeto de valor histórico ou de outro interesse ou valor significativo que venha a ser descoberto em qualquer parte do canteiro de obras e/ou local em que está sendo executado o objeto do presente edital é de propriedade do CONTRATANTE. A CONTRATADA deverá notificar à fiscalização tal descoberta e aguardar instruções sobre os procedimentos a serem seguidos.

## CLÁUSULA VIGÉSIMA NONA - DO FORO

29.1 As partes contratantes ficam obrigadas a responder pelo cumprimento deste termo, perante o Foro da Comarca do CONTRATANTE, Estado do Paraná.

29.2 Justas e contratadas, firmam as partes este instrumento, em 4 (quatro) vias de igual teor, com as testemunhas presentes ao ato, a fim de que produza seus efeitos legais.

Chopinzinho – PR, 22 de novembro de 2021.

  
Município de Chopinzinho  
Edson Luiz Cenci - Prefeito  
CONTRATANTE

SOMAR ENGENHARIA E  
CONSTRUTORA  
EIRELI:07831067000117

Assinado de forma digital por  
SOMAR ENGENHARIA E  
CONSTRUTORA  
EIRELI:07831067000117  
Dados: 2021.11.22 10:53:08 -03'00'

Somar Engenharia e Construtora Eireli  
Cleusa Regina Andreola Panisson  
CONTRATADA

  
Mari Lucia Lazarotto  
Gestor do Contrato

  
Christiano Dossa Silvestri  
Fiscal do Contrato

  
Ana Kelle Malagutti  
Fiscal Substituto





# Município de Chopinzinho

ESTADO DO PARANÁ

CNPJ: 76.995.414/0001-60 e-mail: [prefeitura@chopinzinho.br](mailto:prefeitura@chopinzinho.br)  
Telefone (46) 3242-8600 Rua Miguel Procópio Kurpel, nº 3.811, Bairro São Miguel  
85.560-000 CHOPINZINHO PARANÁ

Testemunhas:

Nome: Jovani Martins  
CPF: 675.419.259-34

Nome: Roquelani Lorenzi  
CPF: 545.916.009-04

*[Handwritten signatures]*



# Município de Chopinzinho

278

ESTADO DO PARANÁ

CNPJ: 76.995.414/0001-60 e-mail: [prefeitura@chopinzinho.br](mailto:prefeitura@chopinzinho.br)  
Telefone (46) 3242-8600 Rua Miguel Procópio Kurpel, nº 3.811, Bairro São Miguel  
85.560-000 CHOPINZINHO PARANÁ

## EXTRATO DO CONTRATO Nº 261/2021

**CONTRATANTE:** Município de Chopinzinho, Estado do Paraná, com sede à Rua Miguel Procópio Kurpel, 3.811, inscrito no CNPJ/MF nº 76.995.414/0001-60, neste ato representado pelo seu Prefeito, em pleno exercício de seu mandato e funções, Edson Luiz Cenci, portador da Cédula de Identidade RG nº 3.533.593-5/PR, inscrito no CPF nº 518.894.719-68, e

**CONTRATADO(A):** Somar Engenharia e Construtora Eireli, com sede na Rua Venezuela, nº 110, Bairro Jardim das Américas, CEP 85502-030, Pato Branco – PR CNPJ nº 07.831.067/0001-17, doravante denominada CONTRATADA, representado neste ato pelo(a) Senhor(a) Cleusa Regina Andreola Panisson, portador(a) da Cédula de Identidade RG nº 14.414.673-5 e do CPF/MF sob nº 626.996.879-87.

Ref.: Edital de TOMADA DE PREÇOS nº 11/2021.

**OBJETO:** CONTRATAÇÃO DE EMPRESA ESPECIALIZADA PARA EXECUÇÃO DE OBRA DE AMPLIAÇÃO DO CENTRO MUNICIPAL DE EDUCAÇÃO INFANTIL RECANTO FELIZ.

**VALOR:** R\$ 97.112,08 (noventa e sete mil cento e doze reais e oito centavos). As despesas com a execução da(s) obra(s) correrão a conta dos recursos do Município, na seguinte Dotação Orçamentária: Secretaria de Educação, Cultura e Esporte: 06.02.123650010.1.031.4.4.90.51 (2218) F: 104

**APLICAÇÃO DE MULTA:** Compete à Divisão de Tesouraria do CONTRATANTE a aplicação de multas.

**PRAZO DE EXECUÇÃO:** 150 (cento e cinquenta) dias contatos a partir da emissão da ordem de serviço.

**PRAZO DE VIGÊNCIA:** 240 (duzentos e quarenta) dias a partir da data de assinatura.

**FORO:** Comarca de Chopinzinho, Estado do Paraná.

Município de Chopinzinho  
Edson Luiz Cenci - Prefeito  
CONTRATANTE

Chopinzinho, 22 de novembro de 2021.

SOMAR ENGENHARIA E  
CONSTRUTORA  
EIRELI-07831067000117

Assinado de forma digital por SOMAR  
ENGENHARIA E CONSTRUTORA  
EIRELI-07831067000117  
Dados: 2021.11.22 10:53:41 -03'00'

Somar Engenharia e Construtora Eireli  
Cleusa Regina Andreola Panisson  
CONTRATADA

**PREZADO SEGURADO MUNICIPIO DE CHOPINZINHO**

Encaminhamos anexa a **Apólice Digital** da BMG Seguros S.A., documento emitido conforme os mais rígidos critérios de segurança em autenticação e certificação digital existentes no mercado.

**BMG SEGUROS S.A.**

**TÍTULO: APÓLICE SEGURO GARANTIA**

**Nº Apólice: 017412021000107750056211 - ENDOSSO 0000000**

**Controle Interno: 139204**

**Data da publicação: Nov 26 2021 3:31PM**

**Publicado por: Seguradora BMG SEGUROS S.A.**

**CNPJ 19.486.258/0001-78**

**Documento eletrônico digitalmente assinado por:**



  
Assinado digitalmente por:  
Jorge Lauriano Nicolai Sant Anna

✓ Valido  
✓ Não expirado  
✓ Não revogado



  
Assinado digitalmente por:  
Renata Oliver Coutinho

✓ Valido  
✓ Não expirado  
✓ Não revogado

Documento eletrônico assinado digitalmente conforme MP nº 2.200-2/2001, que instituiu a infra-estrutura de Chaves Públicas Brasileiras - ICP - Brasil por: Signatários(as):

JORGE LAURIANO NICOLAI SANT ANNA Nº de Série do Certificado: 3A6BBBDC1887A622 Data e Hora Atual Nov 26 2021 3:31PM

RENATA OLIVER COUTINHO Nº de Série do Certificado: 1AFD06DF8AE26AB6 Data e Hora Atual Nov 26 2021 3:31PM

O PRESIDENTE DA REPÚBLICA, no uso da atribuição que lhe oferece o art. 62 da Constituição, adota a Medida Provisória nº 2.200-2, de 24 de agosto de 2001, com força de lei, que assim dispõe:

Art 1º - Fica instituída a Infra-Estrutura de Chaves Públicas Brasileira - ICP Brasil, para garantir a autenticidade, a integridade e a validade jurídica de documentos em forma eletrônica, das aplicações de suporte e das aplicações habilitadas que utilizem certificados digitais, bem como a realização de transações eletrônicas seguras.

Após sete dias úteis da emissão deste documento, poderá ser verificado se a apólice ou endosso foi corretamente registrado no site da SUSEP - [www.susep.gov.br](http://www.susep.gov.br)

Apólice N° 017412021000107750056211  
Endosso N° 0000000  
Proposta N° 171793

Seguro Garantia

CONSTRUÇÃO, FORNECIMENTO ou PRESTAÇÃO DE SERVIÇOS

**A BMG SEGUROS S.A. garante pelo presente instrumento ao Segurado:**

MUNICIPIO DE CHOPINZINHO  
INSCRITO NO CNPJ: 76.995.414/0001-60  
COM SEDE NA: R MIGUEL PROCOPIO KURPEL, 3811 - SAO MIGUEL  
CEP: 85560-000 - Chopinzinho - PR

**o fiel cumprimento das obrigações assumidas pelo Tomador:**

SOMAR ENGENHARIA E CONSTRUTORA EIRELI  
INSCRITO NO CNPJ/MF: 07.831.067/0001-17  
COM SEDE NA: R VENEZUELA, 110 - CASA CASA - JARDIM DAS AMERICAS  
CEP: 85502-030 - Pato Branco - PR

**até o valor de:**

R\$ 4.855,60 - QUATRO MIL E OITOCENTOS E CINQUENTA E CINCO REAIS E  
SESSENTA CENTAVOS

**Fica ainda declarado que esta APÓLICE é prestada para o seguinte objeto:**

O presente contrato de seguro garante a indenização, até o valor da garantia fixado na apólice, pelos prejuízos decorrentes do inadimplemento das obrigações assumidas pelo Tomador no Contrato TOMADA DE PREÇOS nº 11/2021 - Processo Licitatório nº 155/2021 - CONTRATO Nº 261/2021 - EXECUÇÃO DE OBRA DE REFORMA DA ESCOLA MUNICIPAL CORONEL SANTIAGO DANTAS..

Início de Vigência: 24:00 horas do dia 26/11/2021

Fim de Vigência: 24:00 horas do dia 24/07/2022

Corretor:	Código SUSEP Corretor:
RAMOS CORRETORA DE SEGUROS LTDA	202011493

BMG SEGUROS S.A. – Código de Registro na SUSEP 1741.  
CNPJ 19.486.258/0001-78

Apólice N° 017412021000107750056211

Endosso N° 0000000

Proposta N° 171793

Ramo 0775

281  
 bmg | Seguros

Seguro Garantia

CONSTRUÇÃO, FORNECIMENTO ou PRESTAÇÃO DE SERVIÇOS

**SEGURADO: MUNICIPIO DE CHOPINZINHO**

**TOMADOR: SOMAR ENGENHARIA E CONSTRUTORA EIRELI**

Apólice N° 017412021000107750056211  
Endosso N° 0000000  
Proposta N° 171793  
Ramo 0775

Seguro Garantia

CONSTRUÇÃO, FORNECIMENTO ou PRESTAÇÃO DE SERVIÇOS

**Demonstrativo de Prêmio**

Prêmio Líquido:	189,99
Custo de Apólice:	0,00
Adicional de Fracionamento:	0,00
IOF:	0,00
<b>Prêmio Total:</b>	<b>189,99</b>

**Forma de Pagamento**

Forma de Pagamento: À Vista  
Número de Prestação: 1

Parcelas	Data Vencimento	Valor das Parcelas
1	03/12/2021	189,99

Forma de Cobrança: FICHA DE COMPENSAÇÃO - ITAÚ

Disposições: - Caso a data limite para o pagamento do prêmio à vista ou de qualquer uma de suas parcelas coincida com dia em que não haja expediente bancário, o pagamento poderá ser efetuado no primeiro dia útil em que houver expediente bancário. - A Seguradora encaminhará o documento de cobrança diretamente ao Tomador ou seu representante legal ou, ainda, por expressa solicitação de qualquer um destes, ao corretor de seguros, observada a antecedência mínima de 5 (cinco) dias úteis, em relação à data do respectivo vencimento. - Em caso de parcelamento do prêmio, não será permitida a cobrança de nenhum valor adicional, a título de custo administrativo de fracionamento. Quando houver parcelamento com juros, haverá a possibilidade de antecipar o pagamento de qualquer uma das parcelas, com a consequente redução proporcional dos juros pactuados.

As condições anexas constituem parte integrante e inseparável DESTA APÓLICE para todos os fins de direito. esta Apólice é emitida em 2 (duas) vias de igual teor, sendo uma via do(s) Segurado(s) e outra da Seguradora.

Após sete dias úteis da emissão deste documento, poderá ser verificado se a apólice ou endosso foi corretamente registrado no site da SUSEP - [www.susep.gov.br](http://www.susep.gov.br)  
as condições contratuais deste produto protocolizadas pela sociedade junto à susep poderão ser consultadas no endereço eletrônico [www.susep.gov.br](http://www.susep.gov.br), de acordo com o número de processo constante da Apólice/proposta.

SÃO PAULO, 26 DE NOVEMBRO DE 2021.

SUSEP - Superintendência de Seguros Privados - Autarquia Federal responsável pela fiscalização, normatização e controle dos mercados de seguro, previdência complementar aberta, capitalização, resseguro e corretagem de seguros.

Apólice N° 017412021000107750056211  
Endosso N° 0000000  
Proposta N° 171793  
Ramo 0775

## Condições Particulares

<b>SEGURADO: MUNICIPIO DE CHOPINZINHO</b> <b>TOMADOR: SOMAR ENGENHARIA E CONSTRUTORA EIRELI</b>
--

### 1. Cláusula Normas Anticorrupção

1.1 Fica estabelecido que, especificamente para fins indenizatórios, estarão cobertos pela presente apólice os prejuízos e/ou demais penalidades decorrentes de atos e/ou fatos violadores de normas anticorrupção, perpetrados pelo tomador no âmbito do contrato garantido e que tragam prejuízos ao segurado, e desde que não conte com a comprovada participação do segurado, seus respectivos sócios/acionistas, representantes, titulares ou funcionários.

### 2. Cláusula Culpa ou Dolo

2.1. Este contrato de seguro garante a indenização, até o valor da garantia fixado na apólice, pelos prejuízos decorrentes de culpa ou dolo do Tomador durante a execução do contrato, não assegurando riscos referentes a indenizações a terceiros, danos ambientais e lucros cessantes, despesas de contenção de sinistro ou despesas de salvamento, bem como não assegura riscos referentes a outros ramos ou modalidades de seguro.

### 3. Cláusula de Inalienabilidade e Irrevogabilidade

3.1 Acrescenta-se o item 1.4. as Condições Especiais desta apólice conforme abaixo:

1.4 A presente apólice é inalienável e irrevogável até a data prevista como termo final das obrigações assumidas pelo Tomador no Contrato Principal, o que coincide com a data final de vigência da apólice. Esta garantida a devida atualização monetária da apólice, de acordo com os índices previstos no Contrato Principal firmado entre o Tomador e o Segurado.

### 4. Ratificação

4.1 Ratificam-se integralmente as disposições das Condições Gerais e Especiais que não tenham sido alteradas pela presente Condições Particulares.

Apólice Nº 017412021000107750056211  
Endosso Nº 0000000  
Proposta Nº 171793  
Ramo 0775

## Condições Especiais

<b>SEGURADO: MUNICIPIO DE CHOPINZINHO</b> <b>TOMADOR: SOMAR ENGENHARIA E CONSTRUTORA EIRELI</b>
--

### 1. OBJETO

1.1. Este contrato de seguro garante a indenização, até o valor da garantia fixado na apólice, pelos prejuízos decorrentes do inadimplemento das obrigações assumidas pelo tomador no contrato principal, para construção, fornecimento ou prestação de serviços.

1.2. Encontram-se também garantidos por este contrato de seguro os valores das multas e indenizações devidas à Administração Pública, tendo em vista o disposto na Lei nº 8.666/93.

1.3. Poderá ainda ser contratada, com verba específica independente, a Cobertura Adicional de Ações Trabalhistas e Previdenciárias, conforme descrito no Capítulo III deste Anexo.

### 2. DEFINIÇÕES

Define-se, para efeito desta modalidade, além das definições constantes do art. 6º da Lei nº 8.666/93 e do art. 2º da Lei nº 8.987/95:

I – Prejuízo: perda pecuniária comprovada, excedente aos valores originários previstos para a execução do objeto do contrato principal, causada pelo inadimplemento do tomador, excluindo-se qualquer prejuízo decorrente de outro ramo de seguro, tais como responsabilidade civil, lucros cessantes.

### 3. VIGÊNCIA

3.1. A vigência da apólice será fixada de acordo com as seguintes regras:

I – coincidindo com o prazo de vigência do contrato administrativo pertinente à execução de obras, serviços e/ou compras;

II – por períodos renováveis, no caso de concessões e permissões do serviço público.

3.2. As renovações, a que se refere o inciso II do item 3.1., não se presumem, serão precedidas de notificação escrita da seguradora ao segurado e ao tomador, com antecedência de até noventa dias da data do término de vigência da apólice em vigor, declarando seu explícito interesse na manutenção da garantia.

### 4. EXPECTATIVA, RECLAMAÇÃO E CARACTERIZAÇÃO DO SINISTRO

4.1. Expectativa: tão logo realizada a abertura do processo administrativo para apurar possível inadimplência do tomador, este deverá ser imediatamente notificado pelo segurado, indicando claramente os itens não cumpridos e concedendo-lhe prazo para regularização da inadimplência apontada, remetendo cópia da notificação para a seguradora, com o fito de comunicar e registrar a Expectativa de Sinistro.

4.2. Reclamação: a Expectativa de Sinistro será convertida em Reclamação, mediante comunicação pelo segurado à seguradora, da finalização dos procedimentos administrativos que comprovem o inadimplemento do tomador, data em que restará oficializada a Reclamação do Sinistro.

4.2.1. Para a Reclamação do Sinistro será necessária a apresentação dos seguintes documentos, sem prejuízo do disposto no item 7.2.1. das Condições Gerais:

a) Cópia do contrato principal ou do documento em que constam as obrigações assumidas pelo tomador, seus anexos e aditivos se houver, devidamente assinados pelo segurado e

Apólice N° 017412021000107750056211  
Endosso N° 0000000  
Proposta N° 171793  
Ramo 0775

### Condições Especiais

<b>SEGURADO: MUNICIPIO DE CHOPINZINHO</b> <b>TOMADOR: SOMAR ENGENHARIA E CONSTRUTORA EIRELI</b>
--

pelo tomador;

b) Cópia do processo administrativo que documentou a inadimplência do tomador;

c) Cópias de atas, notificações, contra notificações, documentos, correspondências, inclusive e-mails, trocados entre o segurado e o tomador, relacionados à inadimplência do tomador;

d) Planilha, relatório e/ou correspondências informando da existência de valores retidos;

e) Planilha, relatório e/ou correspondências informando os valores dos prejuízos sofridos;

4.2.2. A não formalização da Reclamação do Sinistro tornará sem efeito a Expectativa do Sinistro;

4.3. Caracterização: quando a seguradora tiver recebido todos os documentos listados no item 4.2.1. e, após análise, ficar comprovada a inadimplência do tomador em relação às obrigações cobertas pela apólice, o sinistro ficará caracterizado, devendo a seguradora emitir o relatório final de regulação;

### 5. RATIFICAÇÃO

Ratificam-se integralmente as disposições das Condições Gerais que não tenham sido alteradas pela presente Condição Especial.

Apólice N° 017412021000107750056211  
Endosso N° 0000000  
Proposta N° 171793  
Ramo 0775

## Condições Gerais

**SEGURADO: MUNICIPIO DE CHOPINZINHO**  
**TOMADOR: SOMAR ENGENHARIA E CONSTRUTORA EIRELI**

### 1. OBJETO

1.1. Este contrato de seguro garante o fiel cumprimento das obrigações assumidas pelo tomador perante o segurado, conforme os termos da apólice e até o valor da garantia fixado nesta, e de acordo com a(s) modalidade(s) e/ou cobertura(s) adicional(is) expressamente contratada(s), em razão de participação em licitação, em contrato principal pertinente a obras, serviços, inclusive de publicidade, compras, concessões e permissões no âmbito dos Poderes da União, Estados, do Distrito Federal e dos Municípios, ou, ainda as obrigações assumidas em função de:

- I – processos administrativos;
- II – processos judiciais, inclusive execuções fiscais;
- III – parcelamentos administrativos de créditos fiscais, inscritos ou não, em dívida ativa;
- IV – regulamentos administrativos.

1.2. Encontram-se também garantidos por este seguro os valores devidos ao segurado, tais como multas e indenizações, oriundos do inadimplemento das obrigações assumidas pelo tomador, previstos em legislação específica, para cada caso.

### 2. DEFINIÇÕES

Aplicam-se a este seguro, as seguintes definições:

2.1. Apólice: documento, assinado pela seguradora, que representa formalmente o contrato de Seguro Garantia.

2.2. Condições Gerais: conjunto das cláusulas, comuns a todas as modalidades e/ou coberturas de um plano de seguro, que estabelecem as obrigações e os direitos das partes contratantes.

2.3. Condições Especiais: conjunto das disposições específicas relativas a cada modalidade e/ou cobertura de um plano de seguro, que alteram as disposições estabelecidas nas Condições Gerais.

2.4. Condições Particulares: conjunto de cláusulas que alteram, de alguma forma, as Condições Gerais e/ou Condições Especiais, de acordo com cada segurado.

2.5. Contrato Principal: todo e qualquer ajuste entre órgãos ou entidades da Administração Pública (segurado) e particulares (tomadores), em que haja um acordo de vontades para a formação de vínculo e a estipulação de obrigações recíprocas, seja qual for a denominação utilizada.

2.6. Endosso: instrumento formal, assinado pela seguradora, que introduz modificações na apólice de Seguro Garantia, mediante solicitação e anuência expressa das partes.

2.7. Indenização: pagamento dos prejuízos e/ou multas resultantes do inadimplemento das obrigações cobertas pelo seguro.

2.8. Limite Máximo de Garantia: valor máximo que a seguradora se responsabilizará perante o segurado em função do pagamento de indenização.

2.9. Prêmio: importância devida pelo tomador à seguradora, em função da cobertura

Apólice N° 017412021000107750056211  
Endosso N° 0000000  
Proposta N° 171793  
Ramo 0775

287 x  
bmgi Seguros

## Condições Gerais

<b>SEGURADO: MUNICIPIO DE CHOPINZINHO</b> <b>TOMADOR: SOMAR ENGENHARIA E CONSTRUTORA EIRELI</b>
--

do seguro, e que deverá constar da apólice ou endosso.

2.10. Processo de Regulação de Sinistro: procedimento pelo qual a seguradora constatará ou não a procedência da reclamação de sinistro, bem como a apuração dos prejuízos cobertos pela apólice.

2.11. Proposta de Seguro: instrumento formal de pedido de emissão de apólice de seguro, firmado nos termos da legislação em vigor.

2.12. Relatório Final de Regulação: documento emitido pela seguradora no qual se transmite o posicionamento acerca da caracterização ou não do sinistro reclamado, bem como os possíveis valores a serem indenizados.

2.13. Segurado: a Administração Pública ou o Poder Concedente.

2.14. Seguradora: a sociedade de seguros garantidora, nos termos da apólice, do cumprimento das obrigações assumidas pelo tomador.

2.15. Seguro Garantia: seguro que garante o fiel cumprimento das obrigações assumidas pelo tomador perante o segurado, conforme os termos da apólice.

2.16. Sinistro: o inadimplemento das obrigações do tomador cobertas pelo seguro.

2.17. Tomador: devedor das obrigações por ele assumidas perante o segurado.

## 3. ACEITAÇÃO

3.1. A contratação/alteração do contrato de seguro somente poderá ser feita mediante proposta assinada pelo proponente, seu representante ou por corretor de seguros habilitado. A proposta escrita deverá conter os elementos essenciais ao exame e aceitação do risco.

3.2. A seguradora fornecerá, obrigatoriamente, ao proponente, protocolo que identifique a proposta por ela recepcionada, com a indicação da data e da hora de seu recebimento.

3.3. A seguradora terá o prazo de 15 (quinze) dias para se manifestar sobre a aceitação ou não da proposta, contados da data de seu recebimento, seja para seguros novos ou renovações, bem como para alterações que impliquem modificação do risco.

3.3.1. Caso o proponente do seguro seja pessoa física, a solicitação de documentos complementares, para análise e aceitação do risco, ou da alteração proposta, poderá ser feita apenas uma vez, durante o prazo previsto no item 3.3..

3.3.2. Se o proponente for pessoa jurídica, a solicitação de documentos complementares poderá ocorrer mais de uma vez, durante o prazo previsto no item 3.3., desde que a seguradora indique os fundamentos do pedido de novos elementos, para avaliação da proposta ou taxação do risco.

3.3.3. No caso de solicitação de documentos complementares, para análise e aceitação do risco, ou da alteração proposta, o prazo de 15 (quinze) dias previsto no item 3.3. ficará suspenso, voltando a correr a partir da data em que se der a entrega da documentação.

3.4. No caso de não aceitação da proposta, a seguradora comunicará o fato, por escrito, ao proponente, especificando os motivos da recusa.

Apólice N° 017412021000107750056211  
Endosso N° 0000000  
Proposta N° 171793  
Ramo 0775

## Condições Gerais

**SEGURADO: MUNICIPIO DE CHOPINZINHO**  
**TOMADOR: SOMAR ENGENHARIA E CONSTRUTORA EIRELI**

3.5. A ausência de manifestação, por escrito, da seguradora, no prazo acima aludido, caracterizará a aceitação tácita do seguro.

3.6. Caso a aceitação da proposta dependa de contratação ou alteração de resseguro facultativo, o prazo aludido no item 3.3. será suspenso até que o ressegurador se manifeste formalmente, comunicando a seguradora, por escrito, ao proponente, tal eventualidade, ressaltando a consequente inexistência de cobertura enquanto perdurar a suspensão.

3.7. A emissão da apólice ou do endosso será feita em até 15 (quinze) dias, a partir da data de aceitação da proposta.

## 4. VALOR DA GARANTIA

4.1. O valor da garantia desta apólice é o valor máximo nominal por ela garantido.

4.2. Quando efetuadas alterações previamente estabelecidas no contrato principal ou no documento que serviu de base para a aceitação do risco pela seguradora, o valor da garantia deverá acompanhar tais modificações, devendo a seguradora emitir o respectivo endosso.

4.3. Para alterações posteriores efetuadas no contrato principal ou no documento que serviu de base para a aceitação do risco pela seguradora, em virtude das quais se faça necessária a modificação do valor contratual, o valor da garantia poderá acompanhar tais modificações, desde que solicitado e haja o respectivo aceite pela seguradora, por meio da emissão de endosso.

## 5. PRÊMIO DO SEGURO

5.1. O tomador é responsável pelo pagamento do prêmio à seguradora por todo o prazo de vigência da apólice.

5.2. Fica entendido e acordado que o seguro continuará em vigor mesmo quando o tomador não houver pago o prêmio nas datas convencionadas.

5.2.1. Não paga pelo tomador, na data fixada, qualquer parcela do prêmio devido, poderá a seguradora recorrer à execução do contrato de contragarantia.

5.3. Em caso de parcelamento do prêmio, não será permitida a cobrança de nenhum valor adicional, a título de custo administrativo de fracionamento, devendo ser garantido ao tomador, quando houver parcelamento com juros, a possibilidade de antecipar o pagamento de qualquer uma das parcelas, com a consequente redução proporcional dos juros pactuados.

5.4. Se a data limite para o pagamento do prêmio a vista ou de qualquer uma de suas parcelas coincidir com dia em que não haja expediente bancário, o pagamento poderá ser efetuado no primeiro dia útil em que houver expediente bancário.

5.5. A Sociedade Seguradora encaminhará o documento de cobrança diretamente ao tomador ou seu representante, observada a antecedência mínima de 05 (cinco) dias úteis, em relação à data do respectivo vencimento.

Apólice N° 017412021000107750056211  
Endosso N° 0000000  
Proposta N° 171793  
Ramo 0775

## Condições Gerais

**SEGURADO: MUNICIPIO DE CHOPINZINHO**  
**TOMADOR: SOMAR ENGENHARIA E CONSTRUTORA EIRELI**

### 6. VIGÊNCIA

6.1. Para as modalidades do Seguro Garantia nas quais haja a vinculação da apólice a um contrato principal, a vigência da apólice será igual ao prazo estabelecido no contrato principal, respeitadas as particularidades previstas nas Condições Especiais de cada modalidade contratada.

6.2. Para as demais modalidades, a vigência da apólice será igual ao prazo informado na mesma, estabelecido de acordo com as disposições previstas nas Condições Especiais da respectiva modalidade.

6.3. Quando efetuadas alterações de prazo previamente estabelecidas no contrato principal ou no documento que serviu de base para a aceitação do risco pela seguradora, a vigência da apólice acompanhará tais modificações, devendo a seguradora emitir o respectivo endosso.

6.4. Para alterações posteriores efetuadas no contrato principal ou no documento que serviu de base para a aceitação do risco pela seguradora, em virtude das quais se faça necessária a modificação da vigência da apólice, esta poderá acompanhar tais modificações, desde que solicitado e haja o respectivo aceite pela Seguradora, por meio da emissão de endosso.

### 7. EXPECTATIVA E CARACTERIZAÇÃO DO SINISTRO

7.1. A Expectativa, Reclamação e Caracterização do Sinistro serão especificadas para cada modalidade nas Condições Especiais, quando couberem.

7.2. A seguradora descreverá nas Condições Especiais os documentos que deverão ser apresentados para efetivação da Reclamação do Sinistro.

7.2.1. Com base em dúvida fundada e justificável, a seguradora poderá solicitar documentação e/ou informação complementar.

7.3. A Reclamação de Sinistros amparados pela presente apólice poderá ser realizada durante o prazo prescricional, nos termos da Cláusula 17 destas Condições Gerais;

7.4. Caso a Seguradora conclua pela não caracterização do sinistro, comunicará formalmente ao segurado, por escrito, sua negativa de indenização, apresentando, conjuntamente, as razões que embasaram sua conclusão, de forma detalhada.

### 8. INDENIZAÇÃO

8.1. Caracterizado o sinistro, a seguradora cumprirá a obrigação descrita na apólice, até o limite máximo de garantia da mesma, segundo uma das formas abaixo, conforme for acordado entre as partes:

I – realizando, por meio de terceiros, o objeto do contrato principal, de forma a lhe dar continuidade, sob a sua integral responsabilidade; e/ou

II – indenizando, mediante pagamento em dinheiro, os prejuízos e/ou multas causados pela inadimplência do tomador, cobertos pela apólice.

8.2. Do prazo para o cumprimento da obrigação:

Apólice N° 017412021000107750056211  
Endosso N° 0000000  
Proposta N° 171793  
Ramo 0775

## Condições Gerais

<b>SEGURADO: MUNICIPIO DE CHOPINZINHO</b> <b>TOMADOR: SOMAR ENGENHARIA E CONSTRUTORA EIRELI</b>
--

8.2.1. O pagamento da indenização ou o início da realização do objeto do contrato principal deverá ocorrer dentro do prazo máximo de 30 (trinta) dias, contados da data de recebimento do último documento solicitado durante o processo de regulação do sinistro.

8.2.2. Na hipótese de solicitação de documentos de que trata o item 7.2.1., o prazo de 30 (trinta) dias será suspenso, reiniciando sua contagem a partir do dia útil subsequente àquele em que forem completamente atendidas as exigências.

8.2.3. No caso de decisão judicial ou decisão arbitral, que suspenda os efeitos de reclamação da apólice, o prazo de 30 (trinta) dias será suspenso, reiniciando sua contagem a partir do primeiro dia útil subsequente a revogação da decisão.

8.3. Nos casos em que haja vinculação da apólice a um contrato principal, todos os saldos de créditos do tomador no contrato principal serão utilizados na amortização do prejuízo e/ou da multa objeto da reclamação do sinistro, sem prejuízo do pagamento da indenização no prazo devido.

8.3.1. Caso o pagamento da indenização já tiver ocorrido quando da conclusão da apuração dos saldos de créditos do tomador no contrato principal, o segurado obriga-se a devolver à seguradora qualquer excesso que lhe tenha sido pago.

## 9. ATUALIZAÇÃO DE VALORES

9.1. O não pagamento das obrigações pecuniárias da seguradora, inclusive da indenização nos termos da Cláusula 8 destas Condições Gerais, dentro do prazo para pagamento da respectiva obrigação, acarretará em:

- a) atualização monetária, a partir da data de exigibilidade da obrigação, sendo, no caso de indenização, a data de caracterização do sinistro; e
- b) incidência de juros moratórios calculados "pro rata temporis", contados a partir do primeiro dia posterior ao término do prazo fixado.

9.2. O índice utilizado para atualização monetária será o IPCA/IBGE - Índice de Preços ao Consumidor Amplo da Fundação Instituto Brasileiro de Geografia e Estatística - ou índice que vier a substituí-lo, sendo calculado com base na variação positiva apurada entre o último índice publicado antes da data de obrigação de pagamento e aquele publicado imediatamente anterior à data de sua efetiva liquidação.

9.3. Os juros moratórios, contados a partir do primeiro dia posterior ao término do prazo fixado para pagamento da obrigação, serão equivalentes à taxa que estiver em vigor para a mora do pagamento de impostos devidos à Fazenda Nacional.

9.4. O pagamento de valores relativos à atualização monetária e juros de mora será feito independente de qualquer interpelação judicial ou extrajudicial, de uma só vez, juntamente com os demais valores devidos no contrato.

## 10. SUB-ROGAÇÃO

10.1. Paga a indenização ou iniciado o cumprimento das obrigações inadimplidas pelo

Apólice N° 017412021000107750056211  
Endosso N° 0000000  
Proposta N° 171793  
Ramo 0775

## Condições Gerais

**SEGURADO: MUNICIPIO DE CHOPINZINHO**  
**TOMADOR: SOMAR ENGENHARIA E CONSTRUTORA EIRELI**

tomador, a seguradora sub-rogar-se-á nos direitos e privilégios do segurado contra o tomador, ou contra terceiros cujos atos ou fatos tenham dado causa ao sinistro.

10.2. É ineficaz qualquer ato do segurado que diminua ou extinga, em prejuízo do segurador, os direitos a que se refere este item.

## 11. PERDA DE DIREITOS

O segurado perderá o direito à indenização na ocorrência de uma ou mais das seguintes hipóteses:

I – Casos fortuitos ou de força maior, nos termos do Código Civil Brasileiro;

II – Descumprimento das obrigações do tomador decorrente de atos ou fatos de responsabilidade do segurado;

III – Alteração das obrigações contratuais garantidas por esta apólice, que tenham sido acordadas entre segurado e tomador, sem prévia anuência da seguradora;

IV – Atos ilícitos dolosos ou por culpa grave equiparável ao dolo praticados pelo segurado, pelo beneficiário ou pelo representante, de um ou de outro;

V – O segurado não cumprir integralmente quaisquer obrigações previstas no contrato de seguro;

VI – Se o segurado ou seu representante legal fizer declarações inexatas ou omitir de má-fé circunstâncias de seu conhecimento que configurem agravamento de risco de inadimplência do tomador ou que possam influenciar na aceitação da proposta;

VII – Se o Segurado agravar intencionalmente o risco.

## 12. CONCORRÊNCIA DE GARANTIAS

No caso de existirem duas ou mais formas de garantia distintas, cobrindo cada uma delas o objeto deste seguro, em benefício do mesmo segurado ou beneficiário, a seguradora responderá, de forma proporcional ao risco assumido, com os demais participantes, relativamente ao prejuízo comum.

## 13. CONCORRÊNCIA DE APÓLICES

É vedada a utilização de mais de um Seguro Garantia na mesma modalidade para cobrir o objeto deste contrato, salvo no caso de apólices complementares.

## 14. EXTINÇÃO DA GARANTIA

14.1. A garantia expressa por este seguro extinguir-se-á na ocorrência de um dos seguintes eventos, o que ocorrer primeiro, sem prejuízo do prazo para reclamação do sinistro conforme item 7.3. destas Condições Gerais:

I – quando o objeto do contrato principal garantido pela apólice for definitivamente

Apólice N° 017412021000107750056211  
Endosso N° 0000000  
Proposta N° 171793  
Ramo 0775

## Condições Gerais

**SEGURADO: MUNICIPIO DE CHOPINZINHO**  
**TOMADOR: SOMAR ENGENHARIA E CONSTRUTORA EIRELI**

realizado mediante termo ou declaração assinada pelo segurado ou devolução da apólice;

II – quando o segurado e a seguradora assim o acordarem;

III – quando o pagamento da indenização ao segurado atingir o limite máximo de garantia da apólice;

IV – quando o contrato principal for extinto, para as modalidades nas quais haja vinculação da apólice a um contrato principal, ou quando a obrigação garantida for extinta, para os demais casos; ou

V – quando do término de vigência previsto na apólice, salvo se estabelecido em contrário nas Condições Especiais.

14.2. Quando a garantia da apólice recair sobre um objeto previsto em contrato, esta garantia somente será liberada ou restituída após a execução do contrato, em consonância com o disposto no parágrafo 4º do artigo 56 da Lei N° 8.666/1993, e sua extinção se comprovará, além das hipóteses previstas o item 14.1, pelo recebimento do objeto do contrato nos termos do art. 73 da Lei N° 8.666/93.

## 15. RESCISÃO CONTRATUAL

15.1. No caso de rescisão total ou parcial do contrato, a qualquer tempo, por iniciativa do segurado ou da seguradora e com a concordância recíproca, deverão ser observadas as seguintes disposições:

15.1.1. Na hipótese de rescisão a pedido da sociedade seguradora, esta reterá do prêmio recebido, além dos emolumentos, a parte proporcional ao tempo decorrido;

15.1.2. Na hipótese de rescisão a pedido do segurado, a sociedade seguradora reterá, no máximo, além dos emolumentos, o prêmio calculado de acordo com a seguinte tabela de prazo curto:

Relação a ser aplicada sobre a vigência original para obtenção de prazo em dias	% Do Prêmio	Relação a ser aplicada sobre a vigência original para obtenção de prazo em dias	% Do Prêmio
15/365	13	195/365	73
30/365	20	210/365	75
45/365	27	225/365	78
60/365	30	240/365	80
75/365	37	255/365	83
90/365	40	270/365	85
105/365	46	285/365	88
120/365	50	300/365	90
135/365	56	315/365	93
150/365	60	330/365	95
165/365	66	345/365	98

Apólice N° 017412021000107750056211  
Endosso N° 0000000  
Proposta N° 171793  
Ramo 0775

## Condições Gerais

<b>SEGURADO: MUNICIPIO DE CHOPINZINHO</b> <b>TOMADOR: SOMAR ENGENHARIA E CONSTRUTORA EIRELI</b>
--

180/365

70

365/365

100

15.1.2.1. Para prazos não previstos na tabela constante do subitem 15.1.2., deverá ser utilizado percentual correspondente ao prazo imediatamente inferior.

## 16. CONTROVÉRSIAS

16.1. As controvérsias surgidas na aplicação destas Condições Contratuais poderão ser resolvidas:

- I – por arbitragem; ou
- II – por medida de caráter judicial.

**16.2. No caso de arbitragem, deverá constar, na apólice, a cláusula compromissória de arbitragem, que deverá ser facultativamente aderida pelo segurado por meio de anuência expressa.**

**16.2.1. Ao concordar com a aplicação desta cláusula, o segurado estará se comprometendo a resolver todos os seus litígios com a Seguradora por meio de Juízo Arbitral, cujas sentenças têm o mesmo efeito que as sentenças proferidas pelo Poder Judiciário.**

**16.2.2. A cláusula de arbitragem é regida pela Lei nº 9307, de 23 de setembro de 1996.**

## 17. PRESCRIÇÃO

Os prazos prescricionais são aqueles determinados pela lei.

## 18. FORO

As questões judiciais entre seguradora e segurado serão processadas no foro do domicílio deste.

## 19. DISPOSIÇÕES FINAIS

19.1. A aceitação do seguro estará sujeita à análise do risco.

19.2. As apólices e endossos terão seu início e término de vigência às 24hs das datas para tal fim neles indicadas.

19.3. O registro deste plano na Susep não implica, por parte da Autarquia, incentivo ou recomendação à sua comercialização.

19.4. Após sete dias úteis da emissão deste documento, poderá ser verificado se a apólice ou endosso foi corretamente registrado no site da Susep - [www.susep.gov.br](http://www.susep.gov.br).

19.5. A situação cadastral do corretor de seguros pode ser consultada no site [www.susep.gov.br](http://www.susep.gov.br), por meio do número de seu registro na Susep, nome completo, CNPJ ou CPF.

19.6. Este seguro é contratado a primeiro risco absoluto.

Apólice N° 017412021000107750056211  
Endosso N° 0000000  
Proposta N° 171793  
Ramo 0775

Condições Gerais

<b>SEGURADO: MUNICIPIO DE CHOPINZINHO</b> <b>TOMADOR: SOMAR ENGENHARIA E CONSTRUTORA EIRELI</b>
--

19.7. Considera-se como âmbito geográfico das modalidades contratadas todo o território nacional, salvo disposição em contrário nas Condições Especiais e/ou Particulares da Apólice.

19.8. Os eventuais encargos de tradução referentes ao reembolso de despesas efetuadas no exterior ficarão totalmente a cargo da Sociedade Seguradora.



**MINISTÉRIO DA FAZENDA**  
**SUPERINTENDÊNCIA DE SEGUROS PRIVADOS**  
**COORDENAÇÃO-GERAL DE REGISTROS E AUTORIZAÇÕES**

**CERTIDÃO DE ADMINISTRADORES**

Certificamos que a **BMG SEGUROS S.A.**, com sede na cidade **SÃO PAULO**, CNPJ 19486258000178, possui os seguintes diretores:

Nome	Cargo
DENIS JORGE NAMUR RANGEL	Diretor
JORGE LAURIANO NICOLAI SANT'ANNA	Presidente
MICHELE CHERUBINI	Diretor
RENATA OLIVER COUTINHO	Vice-Presidente

Código da Certidão: **CA01741\_24112021\_154521\_882**  
Esta certidão é válida por 30 (trinta) dias, a contar da data de emissão.

Rio de Janeiro, 24 de Novembro de 2021.

SUSEP - Superintendência de Seguros Privados



**MINISTÉRIO DA FAZENDA**  
**SUPERINTENDÊNCIA DE SEGUROS PRIVADOS**

**CERTIDÃO DE REGULARIDADE**

Certificamos que BMG SEGUROS S.A., CNPJ 19486258000178, está autorizada a operar, conforme PORTARIA 5.658/12, publicado(a) no D.O.U. de 19/12/2013, nos termos da legislação vigente.

Certificamos ainda que a entidade não se encontra, nesta data, sob regime de Direção Fiscal, Intervenção, Liquidação Extrajudicial ou Fiscalização Especial, e não está cumprindo penalidade de suspensão imposta pela SUSEP.

Dados complementares e esta certidão atualizada podem ser obtidos em [www.susep.gov.br](http://www.susep.gov.br) ou por meio de petição à Autarquia.

Código da Certidão: **CR01741\_24112021\_153702\_714**

Esta Certidão é válida por 30 dias, não prevalecendo sobre certidões geradas posteriormente.

Rio de Janeiro, 24 de Novembro de 2021.

SUSEP - Superintendência de Seguros Privados

## PREFEITURA MUNICIPAL DE CHOPINZINHO

### HOMOLOGAÇÃO E ADJUDICAÇÃO

REF.: LICITAÇÃO NA MODALIDADE TOMADA DE PREÇOS nº 11/2021

Tendo em vista o Parecer da Comissão de Julgamento, que apuraram o resultado do processo licitatório, na modalidade Tomada de Preços, tipo Menor Preço Item-Obra Execução Indireta Preço Global, nº 11/2021, e após expirado o prazo recursal, eu Edson Luiz Cenci, Prefeito, torno público a HOMOLOGAÇÃO do procedimento licitatório em epígrafe e a ADJUDICAÇÃO do objeto às empresas:

Empresas	Valor Total – R\$
SOMAR ENGENHARIA E CONSTRUTORA EIRELI	97.112,08

Que apresentou o menor preço.

Após constatada a regularidade dos atos procedimentais, autorizo a elaboração do Contrato.

É A DECISÃO.

Chopinzinho – PR, 22 de novembro de 2021.

\_\_\_\_\_  
Edson Luiz Cenci  
Prefeito

(Doc 775664)

## PREFEITURA MUNICIPAL DE CHOPINZINHO

### EXTRATO DO CONTRATO Nº 261/2021

CONTRATANTE: Município de Chopinzinho, Estado do Paraná, com sede à Rua Miguel Procópio Kurpel, 3.811, inscrito no CNPJ/MF nº 76.995.414/0001-60, neste ato representado pelo seu Prefeito, em pleno exercício de seu mandato e funções, Edson Luiz Cenci, portador da Cédula de Identidade RG nº 3.533.593-5/PR, inscrito no CPF nº 518.894.719-68, e

CONTRATADO(A): Somar Engenharia e Construtora Eireli, com sede na Rua Venezuela, nº 110, Bairro Jardim das Américas, CEP 85502-030, Pato Branco – PR CNPJ nº 07.831.067/0001-17, doravante denominada CONTRATADA, representado neste ato pelo(a) Senhor(a) Cleusa Regina Andreola Panisson, portador(a) da Cédula de Identidade RG nº 14.414.673-5 e do CPF/MF sob nº 626.996.879-87.

Ref.: Edital de TOMADA DE PREÇOS nº 11/2021.

OBJETO: CONTRATAÇÃO DE EMPRESA ESPECIALIZADA PARA EXECUÇÃO DE OBRA DE AMPLIAÇÃO DO CENTRO MUNICIPAL DE EDUCAÇÃO INFANTIL RECANTO FELIZ.

VALOR: R\$ 97.112,08 (noventa e sete mil cento e doze reais e oito centavos). As despesas com a execução da(s) obra(s) correrão a conta dos recursos do Município, na seguinte Dotação Orçamentária: Secretaria de Educação, Cultura e Esporte: 06.02.123650010.1.031.4.4.90.51 (2218) F: 104

APLICAÇÃO DE MULTA: Compete à Divisão de Tesouraria do CONTRATANTE a aplicação de multas.

PRAZO DE EXECUÇÃO: 150 (cento e cinquenta) dias contados a partir da emissão da ordem de serviço.

PRAZO DE VIGÊNCIA: 240 (duzentos e quarenta) dias a partir da data de assinatura.

FORO: Comarca de Chopinzinho, Estado do Paraná.  
Chopinzinho, 22 de novembro de 2021.

Município de Chopinzinho  
Edson Luiz Cenci – Prefeito  
CONTRATANTE

Somar Engenharia e Construtora Eireli  
Cleusa Regina Andreola Panisson  
CONTRATADA

C-427592

299 R

---

ESTADO DO PARANÁ  
PREFEITURA MUNICIPAL DE CHOPINZINHO

---

SECRETARIA MUNICIPAL DE ADMINISTRAÇÃO  
HOMOLOGAÇÃO E ADJUDICAÇÃO TP 11-2021

**HOMOLOGAÇÃO E ADJUDICAÇÃO**

**REF.: LICITAÇÃO NA MODALIDADE TOMADA DE PREÇOS  
nº 11/2021**

Tendo em vista o Parecer da Comissão de Julgamento, que apuraram o resultado do processo licitatório, na modalidade Tomada de Preços, tipo Menor Preço Item - Obra Execução Indireta Preço Global, nº 11/2021, e após expirado o prazo recursal, eu Edson Luiz Cenci, Prefeito, torno público a HOMOLOGAÇÃO do procedimento licitatório em epígrafe e a ADJUDICAÇÃO do objeto às empresas:

Empresas	Valor Total - R\$
SOMAR ENGENHARIA E CONSTRUTORA EIRELI	97.112,08

Que apresentou o menor preço.

Após constatada a regularidade dos atos procedimentais, autorizo a elaboração do Contrato.

É A DECISÃO.

Chopinzinho - PR, 22 de novembro de 2021.

**EDSON LUIZ CENCI**  
Prefeito

**Publicado por:**  
Roberto Alencar Przendziuk  
Código Identificador:6D66644F

Matéria publicada no Diário Oficial dos Municípios do Paraná no dia 24/11/2021. Edição 2396  
A verificação de autenticidade da matéria pode ser feita informando o código identificador no site:  
<http://www.diariomunicipal.com.br/amp/>

300 *R*

---

**ESTADO DO PARANÁ**  
**PREFEITURA MUNICIPAL DE CHOPINZINHO**

---

SECRETARIA MUNICIPAL DE ADMINISTRAÇÃO  
EXTRATO DO CONTRATO 261-2021 - SOMAR ENGENHARIA

**EXTRATO DO CONTRATO Nº 261/2021**

**CONTRATANTE:** Município de Chopinzinho, Estado do Paraná, com sede à Rua Miguel Procópio Kurpel, 3.811, inscrito no CNPJ/MF nº 76.995.414/0001-60, neste ato representado pelo seu Prefeito, em pleno exercício de seu mandato e funções, Edson Luiz Cenci, portador da Cédula de Identidade RG nº 3.533.593-5/PR, inscrito no CPF nº 518.894.719-68, e

**CONTRATADO(A):** Somar Engenharia e Construtora Eireli, com sede na Rua Venezuela, nº 110, Bairro Jardim das Américas, CEP 85502-030, Pato Branco – PR CNPJ nº 07.831.067/0001-17, doravante denominada CONTRATADA, representado neste ato pelo(a) Senhor(a) Cleusa Regina AndreolaPanisson, portador(a) da Cédula de Identidade RG nº 14.414.673-5 e do CPF/MF sob nº 626.996.879-87.

Ref.: Edital de TOMADA DE PREÇOS nº 11/2021.

**OBJETO:** CONTRATAÇÃO DE EMPRESA ESPECIALIZADA PARA EXECUÇÃO DE OBRA DE AMPLIAÇÃO DO CENTRO MUNICIPAL DE EDUCAÇÃO INFANTIL RECANTO FELIZ.

**VALOR:** R\$ 97.112,08 (noventa e sete mil cento e doze reais e oito centavos). As despesas com a execução da(s) obra(s) correrão a conta dos recursos do Município, na seguinte Dotação Orçamentária: Secretaria de Educação, Cultura e Esporte: 06.02.123650010.1.031.4.4.90.51 (2218) F: 104

**APLICAÇÃO DE MULTA:** Compete à Divisão de Tesouraria do CONTRATANTE a aplicação de multas.

**PRAZO DE EXECUÇÃO:** 150 (cento e cinquenta) dias contatos a partir da emissão da ordem de serviço.

**PRAZO DE VIGÊNCIA:** 240 (duzentos e quarenta) dias a partir da data de assinatura.

**FORO:** Comarca de Chopinzinho, Estado do Paraná.

Chopinzinho, 22 de novembro de 2021.

Município de Chopinzinho  
**EDSON LUIZ CENCI**  
Prefeito  
Contratante

Somar Engenharia e Construtora EIRELI  
**CLEUSA REGINA ANDREOLA PANISSON**  
Contratada

**Publicado por:**  
Roberto Alencar Przendziuk  
**Código Identificador:** 92152EC5

Matéria publicada no Diário Oficial dos Municípios do Paraná no dia 24/11/2021. Edição 2396  
A verificação de autenticidade da matéria pode ser feita informando o código identificador no site:  
<http://www.diariomunicipal.com.br/amp/>